



مجلس التخطيط

THE PLANNING
COUNCIL



التعداد العام للسكان والمساكن مارس (١٩٩٧)

الأمانة العامة

فبراير ١٩٩٩

٣١٢,٠٩٥٣٦٣ قطر. الجهاز المركزي للإحصاء.

التعداد العام للسكان لعام ١٩٩٧ / إعداد الجهاز المركزي للإحصاء -

الدوحة : مؤسسة الخليج للنشر والطباعة ١٩٩٩ .

٣٥٠ ص ، ٢٣ × ٢٩,٥ سم .

رقم الإيداع بدار الكتب القطرية : ٢٤ / ١٩٩٩

الرقم الدولي (ردمك) : ٥ - ٧٦ - ٢٢ - ٩٩٩٢١

أ. عنوان



حضرة صاحب السمو
الشيخ / حمد بن خليفة آل ثاني
أمير البلاد القطري

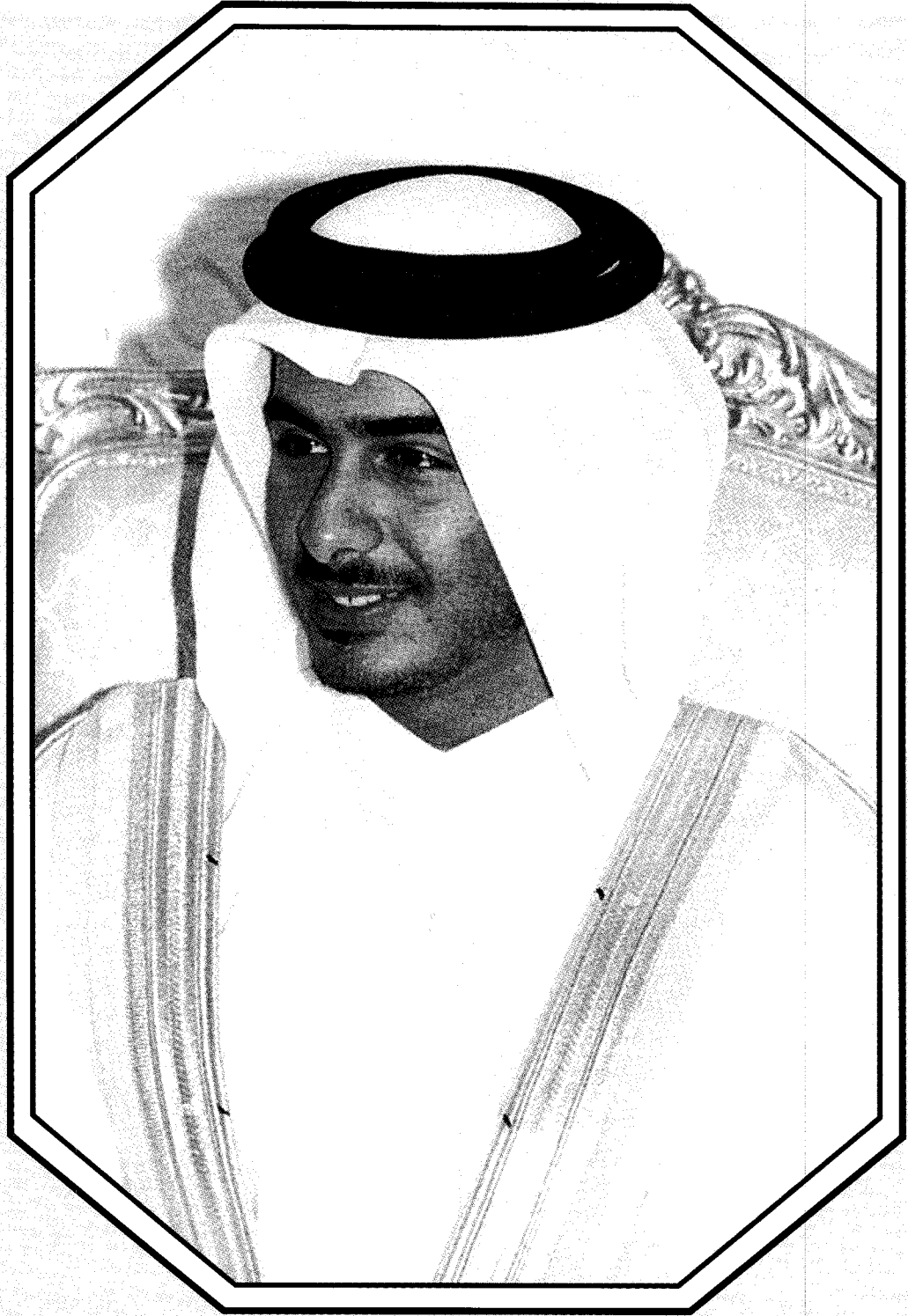

صاحب السمو
الشيخ / جاسر بن حمد بن خليفة آل ثاني
ولي العهد الأمين

بِسْمِ اللَّهِ الرَّحْمَنِ الرَّحِيمِ

تقديم

تتضمن هذه النشرة النتائج النهائية للتعديد العام للسكان والمسكن (مارس ١٩٩٧) الذي جمعت فيه بيانات متعددة عن السكان (أسر وأفراد) والوحدات السكنية والمباني بجانب بيانات تعداد المنشآت ، الذي نشرت نتائجه في نشرة منفصلة .

روعي في إعداد هذه النتائج تلبية احتياجات مستخدمي البيان والمحللين والدارسين وصانعي القرار في الحصول على تبويات متعددة توضح جوانب الصورة الاحصائية للظاهرة وخصائصها الديموجرافية والاجتماعية وغيرها وعلاقتها وارتباطها بالظواهر الأخرى . ونظراً لأن هذا التعديد هو التعديد العام الثاني ، إذ سبقه التعديد العام الأول الذي أجرى في مارس ١٩٨٦ ونشرت بياناته في حينه ، فتوفرت بذلك نقطتا انطلاق لمختلف الدراسات الديموجرافية والاجتماعية وغيرها خاصة مؤشرات النمو ومعدلاته وتقدير التوقعات المستقبلية لمسيرة التنمية في المجتمع .

ويلزم التنويه إلى أن المشاركة الفعالة من الوزارات والإدارات الحكومية وغيرها والجهد المتفاني من رجال التعديد سواء في مرحلة التخطيط أو مراحل التنفيذ الميداني والمكثبي والتعاون الصادق من جميع الأسر والأفراد في الادلاء بالبيانات الصحيحة ساعد في انتاج جداول احصائية تعطي بياناتها وتبوياتها مرآة صادقة للظواهر المختلفة .

والله ولي التوفيق .

احمد بن محمد بن جبر آل ثاني
أمين عام مجلس التخطيط بالإتابة

فهرس جداول تعداد 1997

رقم الصفحة	عنوان الجدول	رقم الجدول	رقم الصفحة	عنوان الجدول	رقم الجدول
063	الذكور (10 سنوات فأكثر) حسب الحالة التعليمية والبلدية	02 - 12	001	مقدمة	
064	الإناث (10 سنوات فأكثر) حسب الحالة التعليمية والبلدية	03 - 12	009	أولا : السكان	
065	السكان (10 سنوات فأكثر) حسب الجنسية (قطريون - غير قطريين) والجنس والحالة التعليمية	13	011	السكان حسب الجنس والبلدية	01
066	السكان (10 سنوات فأكثر) حسب الحالة التعليمية وفئات العمر	01 - 14	013	السكان حسب الجنس والمنطقة (بلدية الدوحة)	01 - 02
067	الذكور (10 سنوات فأكثر) حسب الحالة التعليمية وفئات العمر	02 - 14	016	السكان حسب الجنس والمنطقة (بلدية الريان)	02 - 02
068	الإناث (10 سنوات فأكثر) حسب الحالة التعليمية وفئات العمر	03 - 14	017	السكان حسب الجنس والمنطقة (بلدية الوكرة)	03 - 02
069	السكان الحاصلون على الشهادة الثانوية وأعلى حسب الجنسية (قطريون - غير قطريين) والجنس والبرامج التعليمية	15	018	السكان حسب الجنس والمنطقة (بلدية أم صلال)	04 - 02
072	السكان الحاصلون على الشهادة الجامعية وأعلى حسب الحالة التعليمية والجنس والبرامج التعليمية	16	019	السكان حسب الجنس والمنطقة (بلدية الخور)	05 - 02
073	السكان (15 سنة فأكثر) حسب العلاقة بقوة العمل والجنس والجنسية (قطريون - غير قطريين)	17	020	السكان حسب الجنس والمنطقة (بلدية الشمال)	06 - 02
075	السكان (15 سنة فأكثر) حسب العلاقة بقوة العمل وفئات العمر	01 - 18	021	السكان حسب الجنس والمنطقة (بلدية الغوييرية)	07 - 02
076	الذكور (15 سنة فأكثر) حسب العلاقة بقوة العمل وفئات العمر	02 - 18	022	السكان حسب الجنس والمنطقة (بلدية الجميلية)	08 - 02
077	الإناث (15 سنة فأكثر) حسب العلاقة بقوة العمل وفئات العمر	03 - 18	023	السكان حسب الجنس والمنطقة (بلدية جريان الباطنة)	09 - 02
078	السكان النشيطون اقتصاديا (15 سنة فأكثر) حسب الجنسية (قطريون - غير قطريين) والجنس والحالة العملية الرئيسية	19	024	السكان حسب الجنس والمنطقة (بلدية مسيعيد)	10 - 02
079	السكان النشيطون اقتصاديا (15 سنة فأكثر) حسب الحالة العملية الرئيسية وفئات العمر	01 - 20	026	السكان حسب البلدية وآحاد العمر	01 - 03
080	الذكور النشيطون اقتصاديا (15 سنة فأكثر) حسب الحالة العملية الرئيسية وفئات العمر	02 - 20	033	الذكور حسب البلدية وآحاد العمر	02 - 03
081	الإناث النشيطون اقتصاديا (15 سنة فأكثر) حسب الحالة العملية الرئيسية وفئات العمر	03 - 20	040	الإناث حسب البلدية وآحاد العمر	03 - 03
082	السكان النشيطون اقتصاديا (15 سنة فأكثر) حسب الحالة العملية الرئيسية والحالة التعليمية	01 - 21	048	السكان حسب مكان وجودهم ليلة التعداد والجنس والبلدية	04
083	الذكور النشيطون اقتصاديا (15 سنة فأكثر) حسب الحالة العملية الرئيسية والحالة التعليمية	02 - 21	049	السكان حسب الديانة والجنس وفئات العمر	05
084	الإناث النشيطون اقتصاديا (15 سنة فأكثر) حسب الحالة العملية الرئيسية والحالة التعليمية	03 - 21	050	السكان (15 سنة فأكثر) حسب الحالة الزوجية والجنس وفئات العمر	06
085	السكان النشيطون اقتصاديا (15 سنة فأكثر) حسب الحالة الزوجية والجنس والحالة العملية الرئيسية	22	051	السكان (15 سنة فأكثر) حسب الجنسية (قطريون - غير قطريين) والجنس والحالة الزوجية	07
086	السكان النشيطون اقتصاديا (15 سنة فأكثر) حسب الحالة العملية الرئيسية وأقسام المهن	01 - 23	052	السكان (15 سنة فأكثر) حسب الحالة الزوجية والجنس والحالة التعليمية	08
087	الذكور النشيطون اقتصاديا (15 سنة فأكثر) حسب الحالة العملية الرئيسية وأقسام المهن	02 - 23	053	السكان القطريون (5 سنوات حتى 30) حسب حالة الالتحاق بالدراسة وآحاد العمر	01 - 09
088	الإناث النشيطون اقتصاديا (15 سنة فأكثر) حسب الحالة العملية الرئيسية وأقسام المهن	03 - 23	054	الذكور القطريون (5 سنوات حتى 30) حسب حالة الالتحاق بالدراسة وآحاد العمر	02 - 09
089	السكان النشيطون اقتصاديا (15 سنة فأكثر) حسب الحالة العملية الرئيسية وفصول النشاط الاقتصادي	01 - 24	055	الإناث القطريون (5 سنوات حتى 30) حسب حالة الالتحاق بالدراسة وآحاد العمر	03 - 09
090	الذكور النشيطون اقتصاديا (15 سنة فأكثر) حسب الحالة العملية الرئيسية وفصول النشاط الاقتصادي	02 - 24	056	السكان القطريون (5 سنوات حتى 30) المنتهقون بالدراسة حسب المرحلة وأعلى صف وآحاد العمر	01 - 10
091	الإناث النشيطون اقتصاديا (15 سنة فأكثر) حسب الحالة العملية الرئيسية وفصول النشاط الاقتصادي	03 - 24	057	الذكور القطريون (5 سنوات حتى 30) المنتهقون بالدراسة حسب المرحلة وأعلى صف وآحاد العمر	02 - 10
092	السكان النشيطون اقتصاديا (15 سنة فأكثر) حسب الجنسية (قطريون - غير قطريين) والجنس وأجزاء المهن	25	058	الإناث القطريون (5 سنوات حتى 30) المنتهقون بالدراسة حسب المرحلة وأعلى صف وآحاد العمر	03 - 10
094	السكان النشيطون اقتصاديا (15 سنة فأكثر) حسب فئات العمر وأقسام المهن	01 - 26	059	السكان القطريون (5 سنوات حتى 30) الذين تركوا الدراسة ولم يتخرجوا حسب المرحلة وأعلى صف وآحاد العمر	01 - 11
095	الذكور النشيطون اقتصاديا (15 سنة فأكثر) حسب فئات العمر وأقسام المهن	02 - 26	060	الذكور القطريون (5 سنوات حتى 30) الذين تركوا الدراسة ولم يتخرجوا حسب المرحلة وأعلى صف وآحاد العمر	02 - 11
096	الإناث النشيطون اقتصاديا (15 سنة فأكثر) حسب فئات العمر وأقسام المهن	03 - 26	061	الإناث القطريون (5 سنوات حتى 30) اللاتي تركن الدراسة ولم يتخرجن حسب المرحلة وأعلى صف وآحاد العمر	03 - 11
097	السكان النشيطون اقتصاديا (15 سنة فأكثر) حسب الحالة التعليمية وأقسام المهن	01 - 27	062	السكان (10 سنوات فأكثر) حسب الحالة التعليمية والبلدية	01 - 12

فهرس جداول تعداد 1997

رقم الصفحة	رقم الجدول	عنوان الجدول
123	01 - 41	السكان المتعطلون (15 سنة فأكثر) حسب الحالة التعليمية وفئات العمر
124	02 - 41	الذكور المتعطلون (15 سنة فأكثر) حسب الحالة التعليمية وفئات العمر
125	03 - 41	الإناث المتعطلات (15 سنة فأكثر) حسب الحالة التعليمية وفئات العمر
126	01 - 42	السكان المتعطلون الذين سبق لهم العمل (15 سنة فأكثر) حسب أقسام المهن وفئات العمر
127	02 - 42	الذكور المتعطلون الذين سبق لهم العمل (15 سنة فأكثر) حسب أقسام المهن وفئات العمر
128	03 - 42	الإناث المتعطلات اللاتي سبقن العمل (15 سنة فأكثر) حسب أقسام المهن وفئات العمر
129	01 - 43	السكان المتعطلون الذين سبق لهم العمل (15 سنة فأكثر) حسب فئات العمر وآخر نشاط اقتصادي
130	02 - 43	الذكور المتعطلون الذين سبق لهم العمل (15 سنة فأكثر) حسب فئات العمر وآخر نشاط اقتصادي
131	03 - 43	الإناث المتعطلات اللاتي سبقن العمل (15 سنة فأكثر) حسب فئات العمر وآخر نشاط اقتصادي
132	01 - 44	السكان المتعطلون الذين سبق لهم العمل (15 سنة فأكثر) حسب الحالة التعليمية وأقسام المهن
133	02 - 44	الذكور المتعطلون الذين سبق لهم العمل (15 سنة فأكثر) حسب الحالة التعليمية وأقسام المهن
134	03 - 44	الإناث المتعطلات اللاتي سبقن العمل (15 سنة فأكثر) حسب الحالة التعليمية وأقسام المهن
135	45	السكان المتعطلون (15 سنة فأكثر) حسب الجنسية (قطريون - غير قطريين) والجنس والحالة الزوجية
136	46	النساء القطريات المتزوجات واللاتي سبقن الزواج حسب فئات جملة المواليد احياء طيلة حياتهن الزوجية ومدة الحياة الزوجية
137	47	النساء القطريات المتزوجات واللاتي سبقن الزواج وجملة المواليد احياء طيلة حياتهن الزوجية والباقيون منهم على قيد الحياة حسب فئات عمر الأم
138	48	النساء القطريات المتزوجات واللاتي سبقن الزواج وجملة المواليد احياء طيلة حياتهن الزوجية حسب الحالة التعليمية وفئات عمر الأم
139	49	النساء القطريات المتزوجات واللاتي سبقن الزواج والمواليد الباقيون على قيد الحياة حسب الحالة التعليمية وفئات عمر الأم
140	50	النساء القطريات المتزوجات واللاتي سبقن الزواج وجملة المواليد احياء والباقيون منهم على قيد الحياة حسب العلاقة بقوة العمل وفئات عمر الأم
141	51	المواليد احياء والباقيون منهم على قيد الحياة للنساء القطريات اللاتي رزقن بمولود خلال عام 1996 ومجموع النساء حسب فئات عمر الأم
142	52	المواليد احياء والباقيون منهم على قيد الحياة للنساء القطريات اللاتي رزقن بمولود خلال عام 1996 حسب العلاقة بقوة العمل وفئات عمر الأم
143	53	المواليد احياء للنساء القطريات اللاتي رزقن بمولود خلال عام 1996 وعدد النساء حسب الحالة التعليمية وفئات عمر الأم
144	54	الباقيون على قيد الحياة من المواليد احياء للنساء القطريات اللاتي رزقن بمولود خلال عام 1996 وعدد النساء حسب الحالة التعليمية وفئات عمر الأم
145	55	الذكور المسلمون المتزوجون (15 سنة فأكثر) حسب فئات العمر والجنسية (قطريون - غير قطريين) وعدد الزوجات في العصمة
146	56	الذكور المسلمون المتزوجون (15 سنة فأكثر) حسب الحالة التعليمية والجنسية (قطريون - غير قطريين) وعدد الزوجات في العصمة
147	01 - 57	السكان المتزوجون والذين سبق لهم الزواج حسب فئات العمر الحالية وفئات العمر عند أول زواج

رقم الصفحة	رقم الجدول	عنوان الجدول
098	02 - 27	الذكور النشيطون اقتصادياً (15 سنة فأكثر) حسب الحالة التعليمية وأقسام المهن
099	03 - 27	الإناث النشيطات اقتصادياً (15 سنة فأكثر) حسب الحالة التعليمية وأقسام المهن
100	28	السكان النشيطون اقتصادياً (15 سنة فأكثر) حسب أقسام المهن والبرامج التعليمية (الحاصلون على الشهادة الثانوية واقل من الجامعة)
101	29	السكان النشيطون اقتصادياً (15 سنة فأكثر) حسب أقسام المهن والبرامج التعليمية (الحاصلون على الشهادة الجامعية)
102	30	السكان النشيطون اقتصادياً (15 سنة فأكثر) حسب أقسام المهن والبرامج التعليمية (الحاصلون على شهادة أعلى من الجامعة)
103	31	السكان النشيطون اقتصادياً (15 سنة فأكثر) حسب الحالة الزوجية والجنس وأقسام المهن
104	01 - 32	السكان النشيطون اقتصادياً (15 سنة فأكثر) حسب القطاع وأقسام المهن
105	02 - 32	الذكور النشيطون اقتصادياً (15 سنة فأكثر) حسب القطاع وأقسام المهن
106	03 - 32	الإناث النشيطات اقتصادياً (15 سنة فأكثر) حسب القطاع وأقسام المهن
107	33	السكان النشيطون اقتصادياً (15 سنة فأكثر) حسب الجنسية (قطريون - غير قطريين) والجنس وفصول النشاط الاقتصادي
108	01 - 34	السكان النشيطون اقتصادياً (15 سنة فأكثر) حسب فئات العمر وفصول النشاط الاقتصادي
109	02 - 34	الذكور النشيطون اقتصادياً (15 سنة فأكثر) حسب فئات العمر وفصول النشاط الاقتصادي
110	03 - 34	الإناث النشيطات اقتصادياً (15 سنة فأكثر) حسب فئات العمر وفصول النشاط الاقتصادي
111	01 - 35	السكان النشيطون اقتصادياً (15 سنة فأكثر) حسب الحالة التعليمية وفصول النشاط الاقتصادي
112	02 - 35	الذكور النشيطون اقتصادياً (15 سنة فأكثر) حسب الحالة التعليمية وفصول النشاط الاقتصادي
113	03 - 35	الإناث النشيطات اقتصادياً (15 سنة فأكثر) حسب الحالة التعليمية وفصول النشاط الاقتصادي
114	01 - 36	السكان النشيطون اقتصادياً (15 سنة فأكثر) حسب أقسام المهن وفصول النشاط الاقتصادي
115	02 - 36	الذكور النشيطون اقتصادياً (15 سنة فأكثر) حسب أقسام المهن وفصول النشاط الاقتصادي
116	03 - 36	الإناث النشيطات اقتصادياً (15 سنة فأكثر) حسب أقسام المهن وفصول النشاط الاقتصادي
117	01 - 37	السكان النشيطون اقتصادياً (15 سنة فأكثر) حسب القطاع وفصول النشاط الاقتصادي
118	02 - 37	الذكور النشيطون اقتصادياً (15 سنة فأكثر) حسب القطاع وفصول النشاط الاقتصادي
119	03 - 37	الإناث النشيطات اقتصادياً (15 سنة فأكثر) حسب القطاع وفصول النشاط الاقتصادي
120	38	السكان النشيطون اقتصادياً (15 سنة فأكثر) حسب الحالة التعليمية والقطاع
121	39	السكان المتعطلون (15 سنة فأكثر) حسب الجنسية (قطريون - غير قطريين) والجنس وفئات العمر
122	40	السكان المتعطلون (15 سنة فأكثر) حسب الجنسية (قطريون - غير قطريين) والجنس والحالة التعليمية

فهرس جداول تعداد 1997

رقم الصفحة	رقم الجدول	عنوان الجدول
176	74	الاسر حسب نوع الوحدة السكنية ونوع حيازة المسكن وجنسية رب الاسرة (قطريون - غير قطريين)
177	75	الاسر والافراد حسب نوع الوحدة السكنية ونوع حيازة المسكن
178	76	الاسر والافراد حسب نوع الوقود المستخدم في الطبخ ونوع الوحدة السكنية
179	77	الاسر والافراد حسب المرافق المتوفرة بالمسكن وفيات عدد أفراد الاسرة
180	78	الاسر والافراد حسب المرافق المتوفرة بالمسكن ونوع الوحدة السكنية
181	79	الاسر والافراد حسب عدد ما تحوزه الأسرة من اجهزة التلفزيون والفيديو ونوع الوحدة السكنية
182	01 - 80	الاسر والافراد حسب عدد ما تحوزه الأسرة من الاجهزة المنزلية ونوع الوحدة السكنية
183	02 - 80	الاسر والافراد حسب عدد ما تحوزه الأسرة من الاجهزة المنزلية ونوع الوحدة السكنية
184	81	الاسر والافراد حسب عدد ما تحوزه الأسرة من انواع وسائل الاتصال ونوع الوحدة السكنية
185	82	الاسر والافراد حسب عدد ما تحوزه الأسرة من السيارات ونوع الوحدة السكنية
186	83	الاسر والافراد حسب عدد ما تحوزه الأسرة من السيارات وفيات عدد أفراد الأسرة
187	84	الاسر والافراد حسب عدد ما تحوزه الأسرة من اجهزة التكييف (سبيليت - مركزي) ونوع الوحدة السكنية
188	85	الاسر والافراد حسب عدد ما تحوزه الأسرة من اجهزة التكييف (شباك) ونوع الوحدة السكنية
189		ثالثا : الوحدات السكنية
191	86	الوحدات السكنية حسب نوع الوحدة والبلدية
192	01 - 87	الوحدات السكنية حسب نوع الوحدة والمنطقة (بلدية الدوحة)
196	02 - 87	الوحدات السكنية حسب نوع الوحدة والمنطقة (بلدية الريان)
197	03 - 87	الوحدات السكنية حسب نوع الوحدة والمنطقة (بلدية الوكرة)
198	04 - 87	الوحدات السكنية حسب نوع الوحدة والمنطقة (بلدية ام صلال)
199	05 - 87	الوحدات السكنية حسب نوع الوحدة والمنطقة (بلدية الخور)
200	06 - 87	الوحدات السكنية حسب نوع الوحدة والمنطقة (بلدية الشمال)
201	07 - 87	الوحدات السكنية حسب نوع الوحدة والمنطقة (بلدية الغويبية)
202	08 - 87	الوحدات السكنية حسب نوع الوحدة والمنطقة (بلدية الجميلية)
203	09 - 87	الوحدات السكنية حسب نوع الوحدة والمنطقة (بلدية جريان الباطنة)
204	10 - 87	الوحدات السكنية حسب نوع الوحدة والمنطقة (بلدية مسيعد)
205	88	الوحدات السكنية حسب كيفية الاشغال والبلدية
206	89	الوحدات السكنية حسب كيفية الاشغال ونوع الوحدة

رقم الصفحة	رقم الجدول	عنوان الجدول
148	02 - 57	الذكور المتزوجون والذين سبق لهم الزواج حسب فئات العمر الحالية وفيات العمر عند أول زواج
149	03 - 57	الاناث المتزوجات واللاتي سبق لهن الزواج حسب فئات العمر الحالية وفيات العمر عند أول زواج
150	58	المعوقون وذوو العاهات حسب الجنسية (قطريون - غير قطريين) والجنس ونوع الاعاقة (العاهة الظاهرة)
151	01 - 59	السكان المعوقون وذوو العاهات حسب نوع الاعاقه (العاهة الظاهرة) وفيات العمر
152	02 - 59	الذكور المعوقون وذوو العاهات حسب نوع الاعاقه (العاهة الظاهرة) وفيات العمر
153	03 - 59	الاناث المعوقات وذوات العاهات حسب نوع الاعاقه (العاهة الظاهرة) وفيات العمر
154	01 - 60	السكان المعوقون وذوو العاهات (10 سنوات فأكثر) حسب نوع الاعاقه (العاهة الظاهرة) والحالة التعليمية
155	02 - 60	الذكور المعوقون وذوو العاهات (10 سنوات فأكثر) حسب نوع الاعاقه (العاهة الظاهرة) والحالة التعليمية
156	03 - 60	الاناث المعوقسات وذوات العاهات (10 سنوات فأكثر) حسب نوع الاعاقه (العاهة الظاهرة) والحالة التعليمية
157	01 - 61	السكان المعوقون وذوو العاهات النشيطون اقتصاديا (15 سنوات فأكثر) حسب نوع الاعاقه (العاهة الظاهرة) وأقسام المهين
158	02 - 61	الذكور المعوقون وذوو العاهات النشيطون اقتصاديا (15 سنوات فأكثر) حسب نوع الاعاقه (العاهة الظاهرة) وأقسام المهين
159	03 - 61	الاناث المعوقات وذوات العاهات النشيطات اقتصاديا (15 سنوات فأكثر) حسب نوع الاعاقه (العاهة الظاهرة) وأقسام المهين
160	01 - 62	السكان المعوقون وذوو العاهات النشيطون اقتصاديا (15 سنوات فأكثر) حسب نوع الاعاقه (العاهة الظاهرة) وفصول النشاط الاقتصادي
161	02 - 62	الذكور المعوقون وذوو العاهات النشيطون اقتصاديا (15 سنوات فأكثر) حسب نوع الاعاقه (العاهة الظاهرة) وفصول النشاط الاقتصادي
162	03 - 62	الاناث المعوقات وذوات العاهات النشيطات اقتصاديا (15 سنوات فأكثر) حسب نوع الاعاقه (العاهة الظاهرة) وفصول النشاط الاقتصادي
163		ثانيا : الأسر والظروف السكنية
165	63	الاسر والافراد حسب التركيب العائلي للأسرة ونوع الوحدة السكنية
166	64	الاسر والافراد حسب التركيب العائلي للأسرة وفيات عدد افراد الاسرة
167	65	الاسر والافراد حسب التركيب العائلي للأسرة وفيات عدد افراد الاسرة النشيطين منهم اقتصاديا
168	66	الاسر والافراد حسب فئات عدد افراد الاسرة وعدد الافراد النشيطين منهم اقتصاديا
169	67	الاسر والافراد حسب فئات عدد افراد الاسرة وعدد الحجرات المخصصة للأسرة
170	68	الاسر والافراد حسب فئات عدد افسراد الاسرة وأقسام مهن رئيس الاسرة
171	69	الاسر والافراد حسب فئات عدد افراد الاسرة والحالة التعليمية لرئيس الاسرة
172	70	الاسر حسب نوع الوحدة السكنية وفيات عدد افراد الاسرة وجنسية رب الاسرة (قطريون - غير قطريين)
173	71	الاسر والافراد حسب نوع الوحدة السكنية وفيات عدد افسراد الاسرة
174	72	الاسر حسب نوع الوحدة السكنية وعدد الحجرات المخصصة للأسرة وجنسية رب الاسرة (قطريون - غير قطريين)
175	73	الاسر والافراد حسب نوع الوحدة السكنية وعدد الحجرات المخصصة للأسرة

فهرس جداول تعداد 1997

رقم الصفحة	رقم الجدول	عنوان الجدول	رقم الصفحة	عنوان الجدول	رقم الجدول
240	101	المباني السكنية حسب اتصاها بالشبكات العامة والبلدية	207	رابعاً : المرــــــــــــاذي	
241	01 - 102	المباني السكنية حسب اتصاها بالشبكات العامة والمنطقة (بلدية الدوحة)	209	المباني حسب حالة المني والبلدية	90
244	02 - 102	المباني السكنية حسب اتصاها بالشبكات العامة والمنطقة (بلدية الريان)	210	المباني حسب حالة المني والمنطقة (بلدية الدوحة)	01 - 91
245	03 - 102	المباني السكنية حسب اتصاها بالشبكات العامة والمنطقة (بلدية الوكره)	213	المباني حسب حالة المني والمنطقة (بلدية الريان)	02 - 91
246	04 - 102	المباني السكنية حسب اتصاها بالشبكات العامة والمنطقة (بلدية ام صلال)	214	المباني حسب حالة المني والمنطقة (بلدية الوكره)	03 - 91
247	05 - 102	المباني السكنية حسب اتصاها بالشبكات العامة والمنطقة (بلدية الحور)	215	المباني حسب حالة المني والمنطقة (بلدية ام صلال)	04 - 91
248	06 - 102	المباني السكنية حسب اتصاها بالشبكات العامة والمنطقة (بلدية الشمال)	216	المباني حسب حالة المني والمنطقة (بلدية الحور)	05 - 91
249	07 - 102	المباني السكنية حسب اتصاها بالشبكات العامة والمنطقة (بلدية الغويرية)	217	المباني حسب حالة المني والمنطقة (بلدية الشمال)	06 - 91
250	08 - 102	المباني السكنية حسب اتصاها بالشبكات العامة والمنطقة (بلدية الجميلية)	218	المباني حسب حالة المني والمنطقة (بلدية الغويرية)	07 - 91
251	09 - 102	المباني السكنية حسب اتصاها بالشبكات العامة والمنطقة (بلدية جريان الباطنة)	219	المباني حسب حالة المني والمنطقة (بلدية الجميلية)	08 - 91
252	10 - 102	المباني السكنية حسب اتصاها بالشبكات العامة والمنطقة (بلدية مسعيد)	220	المباني حسب حالة المني والمنطقة (بلدية جريان الباطنة)	09 - 91
253	01 - 103	المباني السكنية حسب اتصاها بالشبكات العامة ونوع المني (بلدية الدوحة)	221	المباني حسب حالة المني والمنطقة (بلدية ام مسعيد)	10 - 91
254	02 - 103	المباني السكنية حسب اتصاها بالشبكات العامة ونوع المني (بلدية الريان)	222	المباني السكنية حسب البلدية ونوع المني	92
255	03 - 103	المباني السكنية حسب اتصاها بالشبكات العامة ونوع المني (بلدية الوكره)	223	مباني المنشآت حسب البلدية ونوع المني	93
256	04 - 103	المباني السكنية حسب اتصاها بالشبكات العامة ونوع المني (بلدية ام صلال)	224	المباني السكنية حسب سنة الانشاء ونوع المني	94
257	05 - 103	المباني السكنية حسب اتصاها بالشبكات العامة ونوع المني (بلدية الحور)	225	المباني السكنية حسب سنة الانشاء ونوع المني (بلدية الدوحة)	01 - 95
258	06 - 103	المباني السكنية حسب اتصاها بالشبكات العامة ونوع المني (بلدية الشمال)	226	المباني السكنية حسب سنة الانشاء ونوع المني (بلدية الريان)	02 - 95
259	07 - 103	المباني السكنية حسب اتصاها بالشبكات العامة ونوع المني (بلدية الغويرية)	227	المباني السكنية حسب سنة الانشاء ونوع المني (بلدية الوكره)	03 - 95
260	08 - 103	المباني السكنية حسب اتصاها بالشبكات العامة ونوع المني (بلدية الجميلية)	228	المباني السكنية حسب سنة الانشاء ونوع المني (بلدية ام صلال)	04 - 95
261	09 - 103	المباني السكنية حسب اتصاها بالشبكات العامة ونوع المني (بلدية جريان الباطنة)	229	المباني السكنية حسب سنة الانشاء ونوع المني (بلدية الحور)	05 - 95
262	10 - 103	المباني السكنية حسب اتصاها بالشبكات العامة ونوع المني (بلدية مسعيد)	230	المباني السكنية حسب سنة الانشاء ونوع المني (بلدية الشمال)	06 - 95
263	104	المباني حسب عدد الطوابق والبلدية	231	المباني السكنية حسب سنة الانشاء ونوع المني (بلدية الغويرية)	07 - 95
264	105	المباني حسب صفة المالك والبلدية	232	المباني السكنية حسب سنة الانشاء ونوع المني (بلدية الجميلية)	08 - 95
265		العلاــــــــــــــــق	233	المباني السكنية حسب سنة الانشاء ونوع المني (بلدية جريان الباطنة)	09 - 95
267	1	قرارات وزارية - دليل المناطق	234	المباني السكنية حسب سنة الانشاء ونوع المني (بلدية مسعيد)	10 - 95
271	2	هيكل المشتغلين والتوقيت الزمني	235	مباني المنشآت حسب سنة الانشاء والبلدية	96
277	3	سجلات ومطوعات التعداد	236	مباني المنشآت حسب سنة الانشاء ونوع المني	97
313	4	تعليمات التنفيذ الميداني والمطابقة والمراجعة المكتبية والترميز	237	المباني السكنية حسب مادة البناء ونوع المني	98
331	5	أهم التعاريف المستخدمة	238	مباني المنشآت حسب مادة البناء ونوع المني	99
339	6	قواعد المراجعة الآلية لتنقية الأخطاء	239	المباني حسب نوع المني وتوافر أجهزة اطفاء الحريق والبلدية	100

22 - اعتبرت صفة الإقامة المعتادة في الوحدة السكنية العامل المحدد لحصر بياناته ضمن التعداد في الوحدة السكنية الجارية حصر افرادها حتى ولم يبت بما لحظة العد بشرط أن لا تزيد مدة غيبته عنها عن شهرين

وعلى هذا الأساس حصرت الفئات الآتية ضمن أفراد الاسرة في التعداد :

- 1 - من بات منهم ليلة العد (اللحظة صفر من يوم 1997/3/17) مع الأسرة في الوحدة السكنية (يعبر عنه بكلمه حاضر) .
- 2 - من لم يبت منهم ليلة العد لأحد الأسباب الآتية :-
 - 1 - المناوب في عمله كالطبيب في المستشفى .
 - 2 - من كان عمله في الليل بصفة مستمرة كالحارس الليلي .
 - 3 - من كان يصطاد في المياه الإقليمية .
 - 4 - من كان ضمن أفراد القوات المسلحة الموجودة داخل الحدود الإدارية للدولة .
 - 5 - من كان متغيبا عن الوحدة السكنية لفترة لا تزيد عن شهرين سابقين ليلة العد لأي سبب آخر (ويعبر عنه بكلمة غائب مؤقتا) .
- 3 - الزائر الذي تصادف مبيته ليلة العد بالوحدة السكنية ولم يكن له محل أقامه معناد داخل قطر وكذا الزائر الذي أقام بالوحدة السكنية أكثر من شهرين حتى ولو كان له محل أقامه في قطر .
- أما الزائر الذي تصادف مبيته بالوحدة السكنية ليلة العد وكان له محل أقامه معناد داخل قطر ولم يزد تغيبه عنه عن شهرين فلا تحصر بياناته في الوحدة السكنية المتواجد فيها كزائر ليلة العد ، بل تحصر مع أسرته في محل أقامته المعتاد .
- 4 - وقد عولجت حالة رب الأسرة المتزوج بأكثر من زوجة فتم حصره في الوحدة السكنية التي بات فيها ليلة العد فقط دون باقي الوحدات .
- 23 - جمعت بيانات عن القطريين المقيمين بالخارج لفترة تزيد عن شهرين . ولكن لم تتضمن البيانات المنشورة اعدادهم أو خصائصهم باعتبارهم خارج نطاق التعداد .

3 - لحظة الإسناد الزمني :

- 31 - جمعت بيانات تعداد السكان حسب الحالة في اللحظة صفر من يوم 17مارس 1997 أي اعتبر منتصف ليلة 16-17/3/1997 هي ليلة العد .
- 32 - أما بيانات العلاقة بقوة العمل فإسنادها الزمني الأسبوع المنتهي بليلة العد .
- 33 - أعداد المواليد احياء للإناث القطريات المتزوجات أو من سبق هن الزواج والباقي منهم على قيد الحياة عن الأحداث الحيوية التي حدثت هن طوال حياتهن الزوجية حتى ليلة العد .
- كما جمعت بيانات أعداد مواليدهن الأحياء والباقي منهم على قيد الحياة والتي حدثت خلال عام 1996 .
- 34 - أما الإسناد الزمني لبيانات المباني والوحدات السكنية والمنشآت فهو وقت زيارة المشتغل لكل منها . جمعت بيانات المباني خلال شهري أكتوبر ونوفمبر 1996 والوحدات السكنية خلال شهر ديسمبر 1996 والمنشآت خلال شهر فبراير 1997 .

مُقَدِّمَةٌ

بتاريخ 1985/2/9 صدر قرار رئيس مجلس الوزراء رقم (2) لسنة 1985 بأن يجري الجهاز المركزي للإحصاء تعداداً عاماً للسكان والمساكن والمنشآت الخاصة في دولة قطر خلال شهر مارس 1986 . ثم يجري هذا التعداد بعد ذلك مرة كل عشر سنوات ميلادية .

نفذ الجهاز تعداد السكان والمساكن والمنشآت الأول والذي شمل جميع السكان الموجودين داخل حدود الدولة في اللحظة صفر من يوم 1986/3/16 ونشرت نتائجه في شهر سبتمبر 1987 . و أودع المطبوع بدار الكتب القطرية تحت رقم إيداع 443 لسنة 1987 .

بناءً على القرار الموضح عاليه اقترح الجهاز إجراء التعداد الثاني في شهر مارس 1996 ووافق مجلس الوزراء في اجتماعه العادي رقم (25) لسنة 1994 المنعقد في 14/9/1994 على إجراء التعداد وتشكيل هيئة استشارية له ، تمثل فيها بعض الجهات الحكومية المعنية وعلى الميزانية التقديرية للمشروع . ولكن لاعتبارات فيه تأجل التنفيذ حتى شهر مارس 1997 .

1 - تعريف التعداد :

هو العملية الكلية لجمع وتصنيف ومعالجة وتحليل وتقييم ونشر وتوفير البيانات الإحصائية لتوزيع السكان وخصائصهم الأساسية (ديموجرافية واجتماعية واقتصادية) في فترة مرجعية محددة ولجميع الأشخاص داخل حدود الدولة .

ويصاحبه تعداد للمساكن لجمع وتصنيف ومعالجة وتحليل ونشر وتوفير البيانات الإحصائية لتوزيع خصائص المساكن في فترة مرجعية محددة لجميع المباني والوحدات السكنية داخل الدولة .

وخلال مراحل التنفيذ المتتالية جمعت بيانات عن ظواهر أخرى بالإضافة إلى بيانات السكان . وفيما يلي بيان بالظواهر المقيسه :-

- 1 - السكان المقيمين بالدولة .
- 2 - الاسكان والظروف السكنية .
- 3 - المواطنين المقيمين خارج الحدود الإدارية للدولة خلال فترة العد .
- 4 - المباني .
- 5 - الوحدات السكنية والأسر .
- 6 - المنشآت .

2 - نطاق التعداد :

21 - شمل التعداد جميع السكان الموجودين داخل حدود الدولة في اللحظة صفر من يوم 1997/3/17 في امساكن تواجدهم اما في وحدات سكنية (أسر وتجمعات عمالية أو قاطنون في المساكن العامة) أو تصادف وجودهم للعبور بالمطار أو بالمنافذ الجمركية في البر أو على ظهر السفن في المياه الإقليمية أو المقيمين في مراكز الصيد والنجات .

4 - المراحل الأساسية :

تتابعت مراحل إجراء التعداد في خطوات متتالية واستغرقت حوالي ثلاث سنوات (سبتمبر 1995 - مايو 1998) .
انجزت في كل مرحلة عدد مهام ومسئوليات نوجزها فيما يلي :-

41 - الأعمال التحضيرية .

- بدأت في سبتمبر 1995 حتى يناير 1996 وتم فيها دراسة عدة موضوعات منها :
- 1 - أهداف التعداد لكل ظاهرة من الظواهر المشار إليها سابقاً واسلوبه ومراحله .
 - 2 - بنود البيانات الإحصائية التي تجمع لكل ظاهرة والتعاريف الخاصة لكل بند .
 - 3 - الانتاج الإحصائي المستهدف سواء على هيئة جداول للنشر أو توبيكات للتحليل أو لاستخدامات المسوح القادمة . وقد استشرف الجهاز احتياجات الجهات المحلية سواء الحكومية أو القطاع الخاص وتدارس تجارب الدول المختلفة والتجربة القطرية في تعداد 1986 واضطلع على توصيات مكتب إحصاء الأمم المتحدة .
 - 4 - التقسيمات الإدارية وتوفير الخرائط ووضع الدليل الجغرافي .
 - 5 - الأدلة الخاصة بتصانيف النشاط الإقتصادي والمهنة والحالة التعليمية والجنسية وغيرها .
 - 6 - التوقيت الزمني للإنجاز والهيكل الوظيفي لكل مرحلة .
 - 7 - تقدير احتياجات التعداد من عمالة ومطبوعات وأدوات ووسائل نقل وتجهيز آلي وغيرها واعداد ميزانية تقديرية .
 - 8 - الاستثمارات والسجلات والتعليمات الخاصة بالتنفيذ والدفاتر التنظيمية والسجلات المساعدة وغيرها من المطبوعات اللازمة .
 - 9 - كتيبات التعاريف والتعليمات وبرامج التدريب ووسائله .
 - 10 - خطة التجهيز الآلي واعداد البرامج وقواعد المراجعة الآلية .
 - 11 - حملة الدعاية والاعلام .
 - 12 - غيرها من الموضوعات .

42 - الاختبار التجريبي .

- 421- جريت الوسائل الإحصائية المقترحة لتعداد السكان خلال شهر مارس 1996، نذكر منها .
- 1 - الاستثمارات والسجلات المصممة وسلامة التعاريف والتعليمات الموضوعية .
 - 2 - تتابع التنفيذ الميداني وسهولته ومعدل انتاجية المشتغل مما يؤثر على الهيكل الوظيفي والتوقيت الزمني المقترح .
 - 3 - انطباق مادة للكتابة على الحوائط ومداخل المباني والمنشآت .
 - 4 - انطباق نوع من الأقلام للكتابة في السجلات من الأنواع المتوفرة في السوق .
 - 5 - انطباق حجم من الخرائط الميدانية والعناصر الإرشادية في الخريطة المستخدمة .
- 422- اختبرت عدد 4 مناطق لإجراء الاختبار فيها بحيث تمثل مناطق الدولة تمثيلاً صادقاً وتعكس المشاكل المتوقع حدوثها أثناء التنفيذ الميداني . وهذه المناطق هي :-
- 1 - منطقة سكنية حديثة من مناطق الامتداد العمراني (منطقة رقم 56) .

43 - الاعداد والتجهيز .

- 431 - بعد إدخال التعديلات التي طرأت بناء على نتائج الاختبار التجريبي سواء في الاستثمارات أو السجلات أو التعاريف والتعليمات أو غيرها أعدت الأصول الخطية للمطبوعات والسجلات وأرسلت إلى المطابع لطباعتها .
- 432 - أعدت التقديرات النهائية لاعداد المشتغلين بناءً على نتائج الاختبار التجريبي وجرى الاتصال بالجهات المختلفة لإنهاء اجراءات انتداب المرشحين لوظائف التعداد والتوقيتات الزمنية للانتدابات .
- 433 - توفرت كافة الاحتياجات اما بالشراء أو الاعارة أو التأجير من قرطاسية ومادة الكتابة والمعدات والادوات ووسائل النقل وغيرها .
- 434 - تم وضع اللمسات الأخيرة على برامج الدعاية والاعلام المصاحبة لمرحلة جمع البيانات بالاتصال والاتفاق مع الجهات المعنية .
- 435 - اختبرت خطة وبرنامج التجهيز الآلي باستخدام البيانات المستوفاه في الاختبار التجريبي وأقرت الخطة النهائية للبرامج .
- 436 - أعدت مخازن حفظ السجلات المستوفاه وتوفرت ادوات الحفظ و وضعت إجراءات التسليم والتسلم أثناء مرحلة جمع البيانات أو المراحل التالية .
- 437 - اتخذت إجراءات أخرى .

44 - جمع البيانات .

- 441 - بدأت الأعمال الميدانية للتعداد في نهاية شهر سبتمبر 1996 واستمرت حتى نهاية شهر ابريل 1997 . وتم التنفيذ بطريقه مسلسلة بهدف الوصول إلى وحدات العد (المباني - الوحدات السكنية - الأسر - المنشآت) . وقد صمم اسلوب التنفيذ بحيث تتأكد من حصر كل مفردة في المجتمع وتتفادى تكرار الحصر لكل منها علاوة على صحة وسلامة البيانات المستوفاه . ونوضح فيما يلي العمليات المتتالية :-

- 1 - تحديد المناطق 96/10/3 - 96/9/28
- 2 - تحديد وحزم المربعات 96/10/14 - 96/10/23
- 3 - ترقيم وحصر المباني 96/10/24 - 96/11/30
- 4 - حصر الوحدات السكنية والأسر وترقيم المنشآت 96/12/12 - 97/1/3
- 5 - تعداد المنشآت 97/2/16 - 97/3/2
- 6 - عد السكان 97/3/17 - 97/3/28

5 - التقسيم الإداري للدولة :

51 - تبلغ مساحة دولة قطر 11437 كم² ، وتنقسم إلى عشرة بلديات تفصل بينها حدود واضحة المعالم على الطبيعة . تتكون كل بلدية من عدة مناطق وقسمت كل منطقة الى مربعات . وبذلك يكون المربع اصغر وحدة إدارية . وقد أعطيت لكل مستوى في التقسيم أرقام رمزية كالتالي :-

المستوى الأول	البلديات	(01 - 10)
المستوى الثاني	المناطق	(01 - 98)
المستوى الثالث	المربعات	(آخر مربع - 01)

52 - وفيما يلي توصيف جغرافي لكل بلدية . ونورد في الملحق رقم (1) خريطة للبلديات والمناطق ودليل المناطق .

01 بلدية الدوحة :

تشمل مدينة الدوحة بإمتداداتها الجديدة وتحدها شمالا بلدية أم صلال وغربا بلدية الريان وجنوبا بلدية الوكرة وشرقا الخليج العربي والمناطق المكونة للبلدية تبدأ من المنطقة رقم 1 حتى 49 ومن المنطقة رقم 60 حتى 69 وتدخل ضمن حدود البلدية جزيرة حائل .

02 بلدية الريان :

تشمل مدينة الريان بقسميها القديم والجديد و الغرافة والتجمعات السكنية والقرى المجاورة لها ويدخل ضمن حدود البلدية المنطقة الصناعية والسوق المركزي . وتحدها البلدية من الشمال بلدية ام صلال والجميلية ومن الغرب بلدية الجميلية وجران الباطنة ومن الجنوب بلدية الوكرة ومن الشرق بلدية الدوحة والمناطق المكونة للبلدية تبدأ من المنطقة رقم 51 حتى 57 ومن المنطقة رقم 80 حتى 81 .

03 بلدية الوكرة :

وتشمل مدينتي الوكرة والوكير والتجمعات السكانية المجاورة وتحدها من الشمال بلدية الدوحة والريان ومن الغرب بلدية جريان الباطنة ومن الشرق الخليج العربي ومن الجنوب بلدية ميسعيد . وتضم البلدية المناطق 90 و 91 و 95 .

04 بلدية ام صلال :

وتشمل أم صلال محمد وأم صلال علي والقرى والتجمعات السكانية المجاورة وتحدها من الشمال بلدية الخور ومن الغرب بلدية الجميلية والريان ومن الجنوب بلدية الريان والدوحة ويحدها شرقا الخليج العربي وتضم البلدية المنطقتين 70 و 71 .

05 بلدية الخور :

تشمل مدن الخور والذخيرة ورأس لفان والقرى والتجمعات السكانية المجاورة لها وتحدها من الشمال بلدية الشمال والخليج العربي ومن الغرب بلدية الغويرية والجميلية ومن الجنوب بلدية ام صلال وتضم البلدية المنطقتين 74 و 75 .

442 - وسيرد في الملحق رقم (2) هيكل المشتغلين وواجباتهم والتوقيت الزمني ويعرض في الملحق رقم (3) نماذج لاستمارات وسجلات جمع البيانات وفي الملحق رقم (4) تعليمات التنفيذ الميداني والملحق رقم (5) التعاريف الاساسية المستخدمة .

45 - الاعمال المكتبية .

451 - بعد الانتهاء من جمع البيانات تم تشكيل لجان استلام الاستمارات والسجلات المستوفاه من مفتشي العموم بترتيب جغرافي للمربع ثم المنطقة فالبلدية للاطمئنان على شمول التعداد لمختلف المناطق الجغرافية .

حفظت السجلات المستوفاه في مخازن حفظ خاصة روعي فيها نفس الترتيب الجغرافي ومسكت دفاتر لتسجيل تداول السجلات في المراحل والعمليات المتتالية .

452 - تشكلت لجان للمراجعة المكتبية والتدقيق لمراجعة البيانات وتدقيقها واستيفاء الناقص منها وتصحيح الأخطاء إما مكتبيا حسب قواعد العلاقات بين البيانات أو إعادة الاتصال بالمدني بالبيانات .

453 - كما تشكلت لجان أخرى لوضع الارقام الرمزية على الاستمارات للبيانات التي يلزم ترميزها بناء على ادله التصانيف المختلفة . أما البنود سابقة الترميز فقد روجعت ودققت أثناء مرحلة المراجعة المكتبية والتدقيق .

454 - انجزت عمليات هذه المرحلة خلال الفترة من شهر مايو 1997 حتى شهر اغسطس 1997 ، ويوضح الملحق رقم (2) الهيكل الوظيفي وملحق رقم (4) تعليمات المراجعة المكتبية والترميز

46 - التجهيز الآلي .

سيرد فيما يلي تفصيل عمليات التجهيز الآلي والهيكل الوظيفي والاجهزة والمعدات . وقد بدأت اعمال تحليل النظم والبرمجة واعداد قواعد المراجعة الآلية وغيرها بشكل متزامن طوال فترات التنفيذ اعتبارا من منتصف شهر أكتوبر 1995 حتى ابريل 1998 .

47 - الجدولة والنشر .

استخرجت التبيويات المطلوب نشرها واعدت الاصول الخطية لجداول النشر بالاضافة إلى صياغة المقدمة والتعاريف والملاحق خلال شهري مارس و ابريل 1998 .

48 - التحليل .

لقد توفر الآن في الدولة بيانات تعدادين متتاليين (مارس 1986 ، مارس 1997) مما يتيح إمكان إجراء دراسات تحليلية عديدة عن مختلف الظواهر التنموية ، فستند هذه الدراسات على نتائج هاذين التعدادين وعلى الإحصاءات الجارية في التعرف على جوانب الظواهر السكانية والديموجرافية والاقتصادية وغيرها ومدى التغير فيها خلال السنوات بين التعدادين ، ويصدر الجهاز بصفة متتالية كتيبات تحليلية متعددة .

اما المطبوعات الأخرى (الدفاتر التنظيمية وأدلة التصانيف - الاستثمارات المنفصلة والمساعدة - كتيبات التدريب وغيرها) فموضح بياها بالملحق . ولمن يريد الاطلاع على نماذج منها الرجوع الى الجهاز للحصول عليها .

7 - التعليمات والتعاريف المستخدمة :

- 71 - تشابه اسلوب جمع بيانات هذا التعداد من حيث تتابع العمليات المتتالية والسجلات المستخدمة وتعليمات التنفيذ وغيرها مع ما تم في تعداد 1986 بصفة اساسية إلا بعض التغيرات الطفيفة التي اقتضتها الضرورة الفنية أو الاحتياجات المحلية أو التوصيات الدولية . ويعتبر ذلك نتاج طبيعي لأن الدراسة في التعدادين تمت على مجتمع واحد بتركيبته السكانية و الديموجرافية وطبيعته الجغرافية ومختلف معاملة .
- 72 - واستعان الجهاز عند صياغة تعريف ومفهوم كل بند بتجربته في تعداد 1986 وتجارب بعض الدول العربية والشقيقة والمتطلبات المحلية والتوصيات الدولية .
- ويوضح الملحق رقم (4) اسلوب التنفيذ الميداني لعمليات جمع البيانات والملحق رقم (5) اهم التعاريف المستخدمة .

8 - برامج التدريب :

- 81 - اعدت عدة كتيبات للتدريب تضمنت واجبات المشغلين وكيفية التنفيذ الميداني والتعاريف والمفاهيم لكل بند من بنود الاستثمارات وهي :-
- 1 - كتاب التعاريف والتعليمات لاستخدامات هيئة المكتب ومفتشي العموم والمفتشين
- 2 - دليل المراقب لاستخدامات المراقب .
- 3 - كتاب تعاريف وتعليمات تعداد المنشآت لاستخدامات مراقب المنشآت .
- 4 - دليل العداد لاستخدامات العداد .
- وقد صدرت اثناء التنفيذ الميداني عدة منشورات فنية عاجلت بعض المشاكل التي نشأت اثناء العمل .
- 82 - كما اعدت تعليمات المراجعة المكتبية والتميز . وتم التدريب عليها قبل كل عملية ويرد في ملحق رقم (4) تعليمات التنفيذ الميداني وتعليمات المراجعة المكتبية والتميز .
- 83 - ادراكا لأهمية تفهم المشغلين للتعاريف والتعليمات فقد سبق تنفيذ أي عملية عقد دورة تدريبية للمرشحين لوظائف هذه العملية . روعى في التدريب أن يكون مركزيا بقدر الإمكان مع استخدام كافة وسائل الإيضاح المتاحة .
- ووضعت اختبارات في نهاية كل دورة لزيادة انتباه المتدربين واختيار المرشحين الأكثر جدية وتفهما . ونورد فيما يلي الدورات التدريبية التي أجريت :-

المدة باليوم	من	الى	الدورة
3	96/3/2	96/3/4	1 - تدريب المفتشين والمراقبين في الاختبار التجريبي
3	96/3/19	96/3/21	2 - تدريب العدادين في الاختبار التجريبي
2	96/9/25	92/9/26	3 - ندوة مفتشي العموم
6	96/10/5	96/10/10	4 - تدريب مفتشي العموم والمفتشين

06) بلدية الشمال :

وتشمل مدن الشمال والرويس وابو ضلوف والقرى والتجمعات السكانية المجاورة لها ويحد البلدية من الشمال والشرق والغرب الخليج العربي ومن الجنوب بلديتا الغويبية والخور وتضم البلدية المناطق 77 حتى 79 .

07) بلدية الغويبية :

وتشمل مدينة الغويبية والقرى والتجمعات السكانية المجاورة لها وتحدها من الشمال بلدية الشمال ومن الغرب الخليج العربي ومن الجنوب بلدية الجميلية ومن الشرق بلدية الخور وتضم منطقة واحدة هي المنطقة رقم 76 .

08) بلدية الجميلية :

وتشمل مدن الجميلية ودخان وام باب والقرى والتجمعات السكانية المجاورة لها ويحدها شمالا بلدية الغويبية وغربا الخليج العربي وجنوبا بلدية جريان الباطنة وشرقا بلديات الريان وأم صلال والخور . وتقع ضمن حدود البلدية جزر حوار وتضم البلدية المناطق 72 و 73 و 84 و 85 و 86 .

09) بلدية جريان الباطنة :

تشمل التجمعات السكانية والقرى الواقعة في الجنوب الغربي من دولة قطر وتشمل نقاط الحدود في ابو سمره وسودانيل وتحدها البلدية من الشمال بلديتا الجميلية والريان ومن الغرب الخليج العربي ومن الجنوب المملكة العربية السعودية ودولة الإمارات العربية المتحدة ومن الشرق بلديات الوكرة والريان ومسيعد وتضم البلدية المناطق 82 و 83 و 96 و 97 .

10) بلدية مسيعد :

تشمل مدينة مسيعد والميناء والمنطقة الصناعية بمسيعد وتضم المناطق 92 ، 93 ، 94 ، 98 . ويحدها من الشمال بلدية الوكرة ومن الجنوب حدود المملكة العربية السعودية والخليج العربي وشرقا الخليج العربي ومن الغرب بلديتا جريان الباطنة والوكرة .

6 - سجلات ومطبوعات التعداد :

تضمن الملحق رقم (3) بيان بالسجلات والمطبوعات والاستمارات التي استخدمت في التعداد ونموذج لكل سجل من سجلات جمع البيانات وهي :-

1 ت.س	سجل حصر المباني
2 ت.س	سجل حصر الوحدات السكنية والاسر
3 ت.س	سجل تعداد المنشآت
4 ت.س	سجل استمارات الاسر والظروف السكنية
5 ت.س	سجل القاطنين بالتجمعات العمالية والمساكن العامة (عدا الفنادق)
6 ت.س	استمارة نزلاء الفنادق والعاشرين
9 ت.س	استمارة حصر القطريين الموجودين بالخارج

5 - تدريب المراقبين (المجموعة الأولى والثانية)	4	96/12/3	96/12/7
6 - تدريب المراقبين (المجموعة الثالثة والرابعة)	4	96/12/5	96/12/9
7 - تدريب مراقبي تعداد المنشآت (المناطق المدمجة)	1	96/12/14	
8 - تدريب العدادين (7مقار تدريب)	3	97/3/1	97/3/3
9 - التدريب للمراجعة المكتبية	2	97/5/1	97/5/2
10 - التدريب للترميز	2	97/5/24	97/5/25

9 - الدعاية والإعلام :

- 91 - استعان الجهاز بمختلف وسائل الاعلام لتعريف المواطنين باهداف التعداد وسرية بياناته وحضهم على التعاون مع رجال التعداد بالادلاء بالبيانات الصحيحة . نشرت الجرائد اليومية والمجلات عديدا من التحقيقات الصحفية والمقالات والنداءات والإعلانات المقروءة . كما بثت كل من الاذاعة والتلفزيون برامج متنوعة فيها افلام تسجيلية عن التعداد وأهميته القومية وعدد من اللقاءات المصورة للعاملين إثناء عملهم .
- 92 - وضعت اعلانات ملصقة ولافتات مختلفة في الاماكن الهامة والميادين لاجتذاب انتباه المواطنين للنداءات بأهمية التعاون لخدمة اهداف التنمية الوطنية . كما وزعت بعض الأدوات المكتبية وغيرها عليها مناشدات للجمهور كدعاية للتعداد . وقامت بعض الشركات والمؤسسات الوطنية بالمشاركة في تكاليف بعض هذه الوسائل مما خفف العبء عن ميزانية التعداد وحقق انتشار الوسيلة بشكل فعال .

10 - التجهيز الآلي :

101 - اعمال التجهيز الآلي :

تزامنت أعمال التجهيز الآلي للبيانات مع مراحل العمل المكتبي والميداني المختلفة . وقد انقسمت هذه الاعمال الى وحدات وظيفية يمكن بيانها كالتالي :-

1 - تطوير النظم :

تشمل هذه المجموعة من الوظائف على التالي :-

- 1 - المشاركة في إعداد وتصميم الاستثمارات .
- 2 - المشاركة في دراسة ووضع قواعد استيفاء البيانات وقواعد المراجعة المكتبية والآلية .
- 3 - المشاركة في تصميم الجداول الهيكلية لمخرجات التعداد .
- 4 - تصميم وتطوير واختيار البرامج اللازمة وهي :-

- برامج لإدخال البيانات عبر طرفيات الحاسب الآلي .
- برامج للتحقق من دقة واتساق البيانات .
- برامج لاعداد التبويات النهائية لمخرجات التعداد .

2 - الخدمات الطبوغرافية :

تشمل هذه المجموعة من الوظائف على التالي :-

- 1 - تحديث الحدود الإدارية المستخدمة لتقسيم الوحدات الإدارية .
- 2 - طباعة خرائط بمقاييس رسم مختلفة لتخدم كل مستوى اشرافي أو تنفيذي من هيكل المشتغلين في جمع البيانات .
- 3 - المساعدة في تحديد مجالات العد .

4 - ترسيم الحدود الفاصلة بين المجالات التعدادية خارج المدن باستخدام التقنيات

الحديثة معتمدين على نظام تحديد المواقع الالكتروني .

- 5 - إخراج النتائج النهائية للتعداد وتوفير المعلومات في شكل رسومات وخرائط يسهل استخدامها .

3 - إدخال وتنقية البيانات :

وهي مرحلة تلت الاعمال الميدانية والمكتبية وفيها جرى إدخال البيانات عن طريق طرفيات الحاسب الآلي وتنقيتها . وقد اشتملت على الوظائف التالية :-

- 1 - إدخال البيانات كما وردت في السجلات الميدانية .
- 2 - طباعة البيانات بالكامل لمراجعتها مع السجلات .
- 3 - طباعة قوائم بالاطعاء المنطقية وعدم الاتساق وقصور الشمول ليتم تصويبها من واقع السجلات أو الرجوع للميدان أن لزم .

4 - التحقق من شمول البيانات بحيث لا تسقط أي مفردة ولا تتكرر .

- 5 - التحقق من تناسق البيانات بين الاستثمارات المختلفة وتصويب أي أخطاء إن وجدت .

وقد تضمن الملحق رقم (6) قواعد المراجعة الآلية للبيانات المسجلة بسجل (4ت.س) وتنطبق

نفس القواعد على بيانات السجل (5 ت.س) ، كما وضعت قواعد مراجعة آلية لباقي سجلات جمع البيانات ويمكن الاطلاع عليها بالرجوع الى الجهاز .

4 - الجدولة :

في مرحلة الجدولة يتم تبويب البيانات وبناء الجداول الهيكلية التي تم اعداد برامج لها في مراحل سابقة ثم طباعة الجداول النهائية ويقوم فريق من الفنيين بمراجعة منطقيتها والرجوع الى البيانات الأصلية لتصويبها عند الحاجة .

102 - هيكل العمالة :

اعتمدت أعمال التجهيز الآلي على العناصر التالية :

- 1 - مساعد مدير التعداد للشئون الفنية
- ويقوم بالتنسيق بين المجموعات الفنية الاحصائية وعناصر التجهيز الآلي .

2 -- مساعد مدير التعداد لشئون تطوير النظم والخرائط ويقوم بقيادة فريق تطوير النظم لتصميم وتطوير البرامج اللازمة وكذلك فريق نظم المعلومات الجغرافية والذي يقوم بالوظائف الخاصة بالطبوغرافيا .

3 -- محللي نظم /مبرمجين : لتحليل النظم وتخطيط البرامج اللازمة للتجهيز الآلي .

4 -- مشرفي الإدخال : لتقسيم ومتابعة عمل فرق مجموعات الإدخال واستلام السجلات وتسليمها للمخازن .

5 -- مجموعات الإدخال : قام بإدخال البيانات في وقت الذروة عدد 50 مدخلا يعملون خلال ثلاثة فترات مختلفة ، وتقوم هذه المجموعات بإدخال البيانات من السجلات على طرفيات الحاسب الآلي وكذلك تقوم بتعديل البيانات بناء على التصويب الذي يجرى عليها من قبيل مجموعات مراجعة الإدخال .

6 -- مجموعة الخرائط : تتكون هذه المجموعة من فني نظم المعلومات الجغرافية ومكتب التعداد . وقد قامت المجموعة بتحديث الخرائط بالحدود الإدارية المعتمدة لهذا التعداد وكذلك اشرفت على طباعة وتصوير الخرائط اللازمة لكل الكوادر الميدانية حسب المقاس المطلوب والمتوفر لكل فرد .

103 -- الأجهزة المستخدمة في المعالجة الآلية :

1 -- قام الجهاز المركزي للاحصاء بتنفيذ عمليات التجهيز الآلي للتعداد على الحاسوب الرئيسي من طراز (RISC/6000) لتطوير البرامج وادخال البيانات والتبويب النهائي لبيانات التعداد معتمدا على أدوات وقواعد بيانات INFORMIX .

2 -- ويتكون الحاسب من معالج بسعة 64 مليون حرف وطرفيات مختلفة تشمل 25 شاشة و 8 آلات طباعة ثنائية اللغة ووحدات أخرى مساعدة ، أما في مجال الخرائط الآلية فقد تم الاعتماد كلياً على ما هو متوفر في وحدة نظم المعلومات الجغرافية التابعة للجهاز من معدات مرتبطة بالشبكة الوطنية لنظم المعلومات الجغرافية وراسمات جلبت خصيصاً لعمل التعداد وعدد من الحاسبات الشخصية وأجهزة تحديد المواقع الجغرافية .

الخريطة الإدارية ADMINISTRATIVE MAP

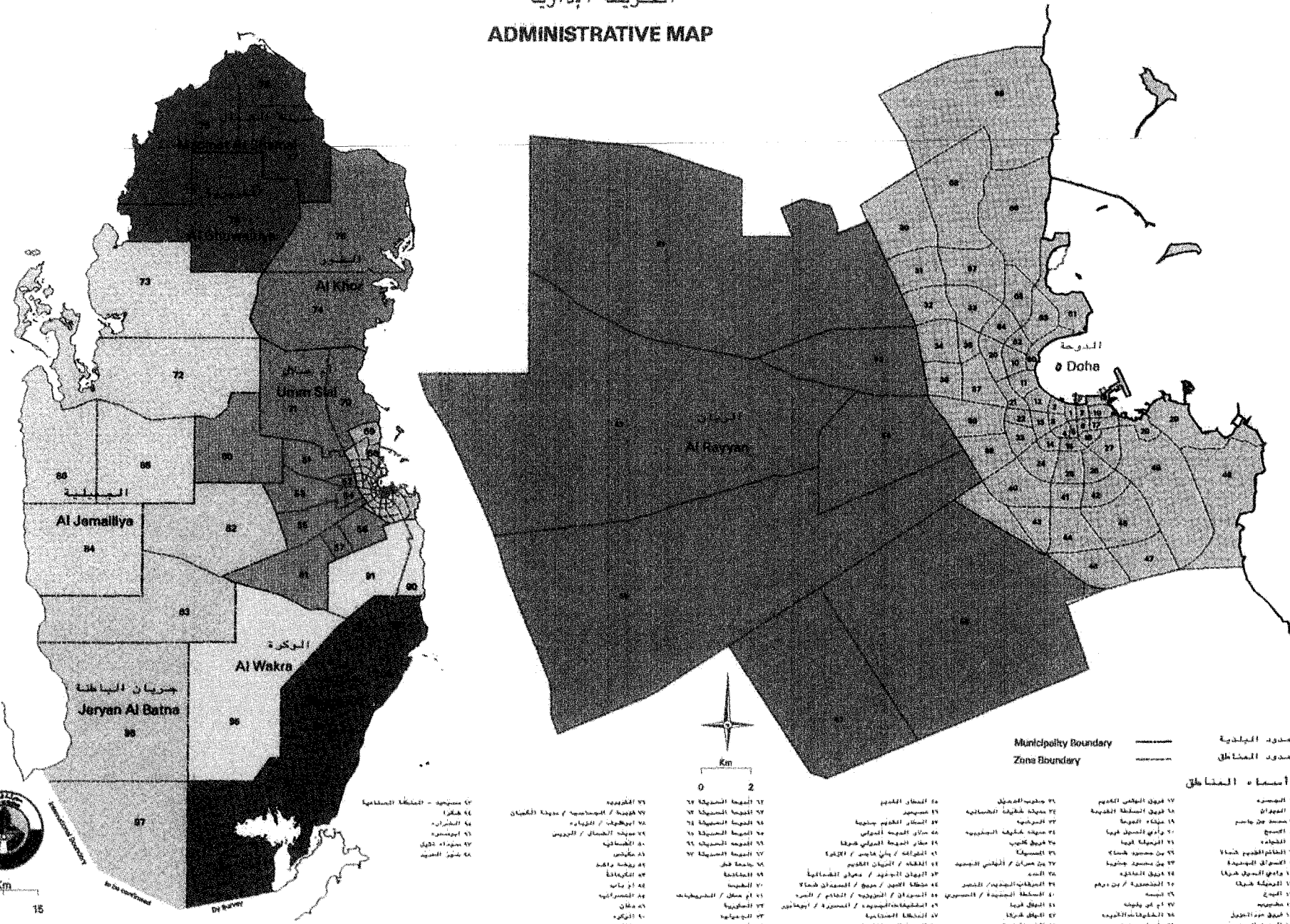

Municipality Boundary —————
 Zone Boundary - - - - -

حدود البلدية
 حدود المناطق

أسماء المناطق

- | | | | |
|------------------------|------------------------------|-------------------------------|--|
| ١ البويرية | ١٧ جنوب الدماميل | ٣١ منطقة شالينا الشمالية | ٤٧ منطقة السويحة ١٦ |
| ٢ الميراث | ١٨ شرق المنطقة القديمة | ٣٢ الغربية | ٤٨ المنطقة القديمة الجنوبية |
| ٣ حيد من حاسم | ١٩ منطقة العروبة | ٣٣ منطقة خليفة الجنوبية | ٤٩ حارة المنطقة الغربية |
| ٤ السبع | ٢٠ وادي الخويلد غربا | ٣٤ شرق كتيب | ٥٠ المنطقة الغربية |
| ٥ الخواجه | ٢١ المنطقة غربا | ٣٥ المنطقة | ٥١ منطقة غربا |
| ٦ الخاتم القديم شمالا | ٢٢ بن منصور شمالا | ٣٦ بن حيران / المناسي الجديدة | ٥٢ المنطقة القديمة / المنصور |
| ٧ السواق القديمة | ٢٣ بن منصور جنوبا | ٣٧ المنطقة القديمة / المنصور | ٥٣ المنطقة القديمة / المنصور |
| ٨ وادي الخويلد شرقا | ٢٤ شرق الخواجه | ٣٨ المنصور | ٥٤ منطقة الخويلد / حبيب / المنصور شمالا |
| ٩ المنطقة شرقا | ٢٥ المنطقة / بن درهم | ٣٩ المنطقة القديمة / المنصور | ٥٥ المنطقة القديمة / المنصور / الخادم / المنصور |
| ١٠ الخويلد | ٢٦ المنطقة | ٤٠ المنطقة القديمة / المنصور | ٥٦ المنطقة القديمة / المنصور / المنصور / المنصور |
| ١١ المنيرة | ٢٧ ام في ولاية | ٤١ المنطقة الغربية | ٥٧ المنطقة القديمة |
| ١٢ المنيرة | ٢٨ المنطقة القديمة / المنيرة | ٤٢ المنطقة غربا | ٥٨ المنطقة القديمة |
| ١٣ شرق حور الخويلد | ٢٩ المنطقة القديمة | ٤٣ المنطقة غربا | ٥٩ المنطقة القديمة |
| ١٤ المنطقة القديمة | ٣٠ المنطقة القديمة | ٤٤ المنطقة شرقا | ٦٠ المنطقة القديمة |
| ١٥ الخاتم القديم جنوبا | ٣١ المنطقة القديمة | ٤٥ المنطقة شرقا | ٦١ المنطقة القديمة |



0 15 Km

Scale: 1:50,000

Scale: 1:50,000

Scale: 1:50,000

Scale: 1:50,000

Scale: 1:50,000

Scale: 1:50,000

Scale: 1:50,000

Scale: 1:50,000

Scale: 1:50,000

Scale: 1:50,000

Scale: 1:50,000

Scale: 1:50,000

Scale: 1:50,000

Scale: 1:50,000

Scale: 1:50,000

Scale: 1:50,000

Scale: 1:50,000

Scale: 1:50,000

Scale: 1:50,000

Scale: 1:50,000

Scale: 1:50,000

Scale: 1:50,000

Scale: 1:50,000

Scale: 1:50,000

Scale: 1:50,000

Scale: 1:50,000

Scale: 1:50,000

Scale: 1:50,000

Scale: 1:50,000

Scale: 1:50,000

Scale: 1:50,000

السكان حسب الجنس والبلدية
(مارس 1997)

جدول رقم (01)

المجموع	الجنس		البلدية
	اناث	ذكور	
264009	92218	171791	الدوحة
169774	59186	110588	الريان
24283	9935	14348	الوكرة
18392	7643	10749	ام صلال
17793	3551	14242	الخور
4059	1458	2601	الشمال
1716	315	1401	الغويرية
9836	2330	7506	الجبيلية
4521	897	3624	جريان الباطنة
7640	2031	5609	مسيعيد
522023	179564	342459	المجموع

111

السكان حسب الجنس
POPULATION BY SEX

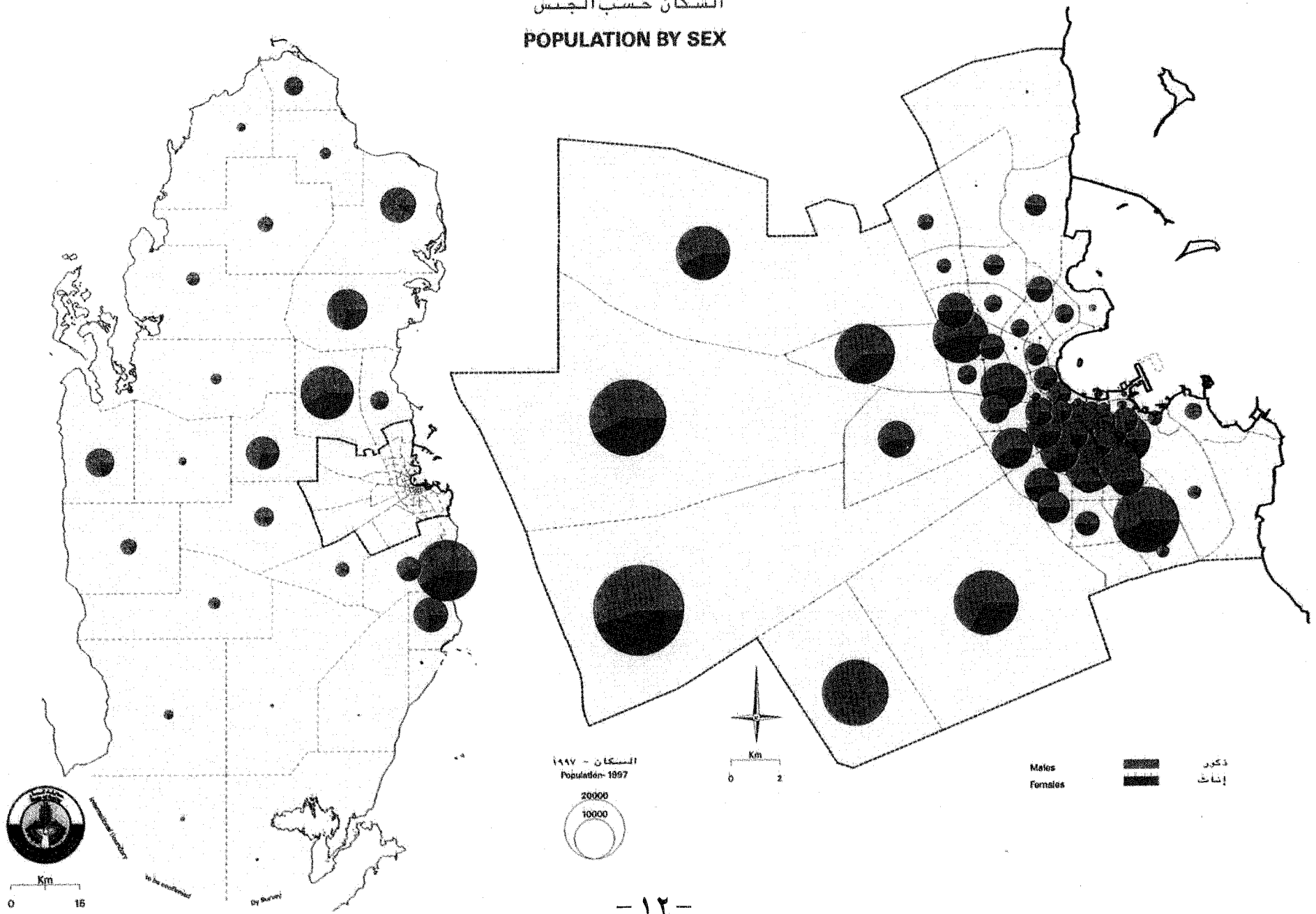

السكان حسب الجنس والمنطقة
بلدية الدوحة
(مارس 1997)

جدول رقم (02 - 01)

المجموع	الجنس		المنطقة
	اناث	ذكور	
1047	104	943	01 الجسرة
515	91	424	02 الديوان
5415	609	4806	03 محمد بن جاسم
7914	847	7067	04 الاصمخ
3546	385	3161	05 النجادة
3120	316	2804	06 الغانم القديم شمالا
1353	65	1288	07 الاسواق الجديدة
3206	1091	2115	10 وادي السيل شرقا
3724	1165	2559	11 الرميثة شرقا
3558	1077	2481	12 البدع
3217	743	2474	13 مشيرب
7565	1400	6165	14 فريق عبدا العزيز
8129	1345	6784	15 الدوحة الجديدة
7099	911	6188	16 الغانم القديم جنوبا
4306	961	3345	17 فريق الهتمي القديم
656	170	486	18 فريق السلطة القديمة
260	0	260	19 ميناء الدوحة
71	21	50	20 وادي السيل غربا
595	278	317	21 الرميثة غربا

السكان حسب الجنس والمنطقة
بلدية الدوحة
(مارس 1997)

تابع جدول رقم (02 - 01)

المجموع	الجنس		المنطقة
	اناث	ذكور	
5175	1449	3726	22 بن محمود شمالا
7429	2520	4909	23 بن محمود جنوبا
8649	3425	5224	24 فريق المنقزة
14074	5414	8660	25 المنصورة / بن درهم
10826	3172	7654	26 نجمة
14022	3809	10213	27 ام غو بلينة
1554	536	1018	28 الخليفات القديمة
1969	8	1961	29 راس ابو عبود
1866	791	1075	30 الدحيل
1493	736	757	31 جنوب الدحيل
7780	3841	3939	32 مدينة خليفة الشمالية
2179	889	1290	33 المرخية
16869	7509	9360	34 مدينة خليفة الجنوبية
4323	2002	2321	35 فريق كليب
2549	1154	1395	36 المسيلة / المرور
12502	5562	6940	37 بن عمران / الهتمي الجديد
5447	1830	3617	38 السد
9889	4048	5841	39 المرقاب الجديد/ النصر
7573	3644	3929	40 السلطة الجديدة / العسيري

السكان حسب الجنس والمنطقة
بلدية الدوحة
(مارس 1997)

تابع جدول رقم (02 - 01)

المجموع	الجنس		المنطقة
	اناث	ذكور	
3860	1864	1996	41 الهلال غربا
6913	3164	3749	42 الهلال شرقا
6457	3274	3183	43 النعيجة غربا
3971	1984	1987	44 النعيجة شرقا
23064	9879	13185	45 المطار القديم
2	0	2	46 مسيمير
1156	383	773	47 المطار القديم جنوبا
1263	154	1109	48 مطار الدوحة الدولي
4	0	4	49 مطار الدوحة الدولي شرقا
10	0	10	60 الدوحة الحديثة
437	55	382	61 الحي الدبلوماسي
47	0	47	62 الدوحة الحديثة
2472	967	1505	63 الدوحة الحديثة
2276	1123	1153	64 الدوحة الحديثة
4394	2245	2149	65 الدوحة الحديثة
3185	1669	1516	66 الدوحة الحديثة
2929	1530	1399	67 الدوحة الحديثة
40	9	31	68 جامعة قطر
65	0	65	69 الدوحة الحديثة/المناحة
264009	92218	171791	المجموع

السكان حسب الجنس والمنطقة
بلدية الريان
(مارس 1997)

جدول رقم (02 - 02)

المجموع	الجنس		المنطقة
	اناث	ذكور	
16429	6948	9481	51 الغرافة / بني هاجر / ازغوة
19665	7487	12178	52 اللقطة / الريان القديم
30289	13056	17233	53 الريان الجديد / معيذر الشمالية
8190	3554	4636	54 حي الامير/مريخ/السودان شمالا
41033	18420	22613	55 السودان/العزيزية/الغانم/المره
22393	7513	14880	56 الخليفان/المعمورة/ابو هامور
23454	69	23385	57 المنطقة الصناعية
6852	2014	4838	80 الشحانية
1469	125	1344	81 ابو نخلة
169774	59186	110588	المجموع

السكان حسب الجنس والمنطقة
بلدية الوكرة
(مارس 1997)

جدول رقم (02 - 03)

المجموع	الجنس		المنطقة
	اناث	ذكور	
20205	8476	11729	90 الوكرة
3948	1454	2494	91 الوكير
130	5	125	95 الخرامة
24283	9935	14348	المجموع

السكان حسب الجنس والمنطقة
بلدية ام صلال
(مارس 1997)

جدول رقم (02 - 04)

المجموع	الجنس		المنطقة
	اناث	ذكور	
2457	898	1559	70 الخيسة
15935	6745	9190	71 ام صلال / الخريطيات
18392	7643	10749	المجموع

السكان حسب الجنس والمنطقة
بلدية الخـور
(مارس 1997)

جدول رقم (02 - 05)

المجموع	الجنس		المنطقة
	اناث	ذكور	
9930	2767	7163	74 الخور
7863	784	7079	75 الذخيرة
17793	3551	14242	المجموع

السكان حسب الجنس والمنطقة
بلدية الشمال
(مارس 1997)

جدول رقم (02 - 06)

المجموع	الجنس		المنطقة
	اناث	ذكور	
982	330	652	77 فويرط / الجسانية / الكعبان
621	203	418	78 ابوظلوى / الزبارة
2456	925	1531	79 مدينة الشمال / الرويس
4059	1458	2601	المجموع

السكان حسب الجنس والمنطقة
بلدية الغويبرية
(مارس 1997)

جدول رقم (02 - 07)

المجموع	الجنس		المنطقة
	اناث	ذكور	
1716	315	1401	76 الغويبرية
1716	315	1401	المجموع

السكان حسب الجنس والمنطقة
بلدية الجميلية
(مارس 1997)

جدول رقم (02 - 08)

المجموع	الجنس		المنطقة
	اناث	ذكور	
915	270	645	72 العظورية
1303	538	765	73 الجميلية
1829	284	1545	84 ام باب
490	111	379	85 النصرانية
5299	1127	4172	86 دخان
9836	2330	7506	المجموع

السكان حسب الجنس والمنطقة
بلدية جريان الباطنة
(مارس 1997)

جدول رقم (02 - 09)

المجموع	الجنس		المنطقة
	اناث	ذكور	
2640	458	2182	82 روضة راشد
1031	225	806	83 الكرعانة
683	196	487	96 ابوسمرة
167	18	149	97 سودانثيل
4521	897	3624	المجموع

السكان حسب الجنس والمنطقة
بلدية مسيبيد
(مارس 1997)

جدول رقم (02 - 10)

المجموع	الجنس		المنطقة
	اناث	ذكور	
7424	2024	5400	92 مسيبيد المدينة
92	7	85	93 مسيبيد المنطقة الصناعية
33	0	33	94 شقرا
91	0	91	98 خور العديد
7640	2031	5609	المجموع

التوزيع السكاني
POPULATION DISTRIBUTION

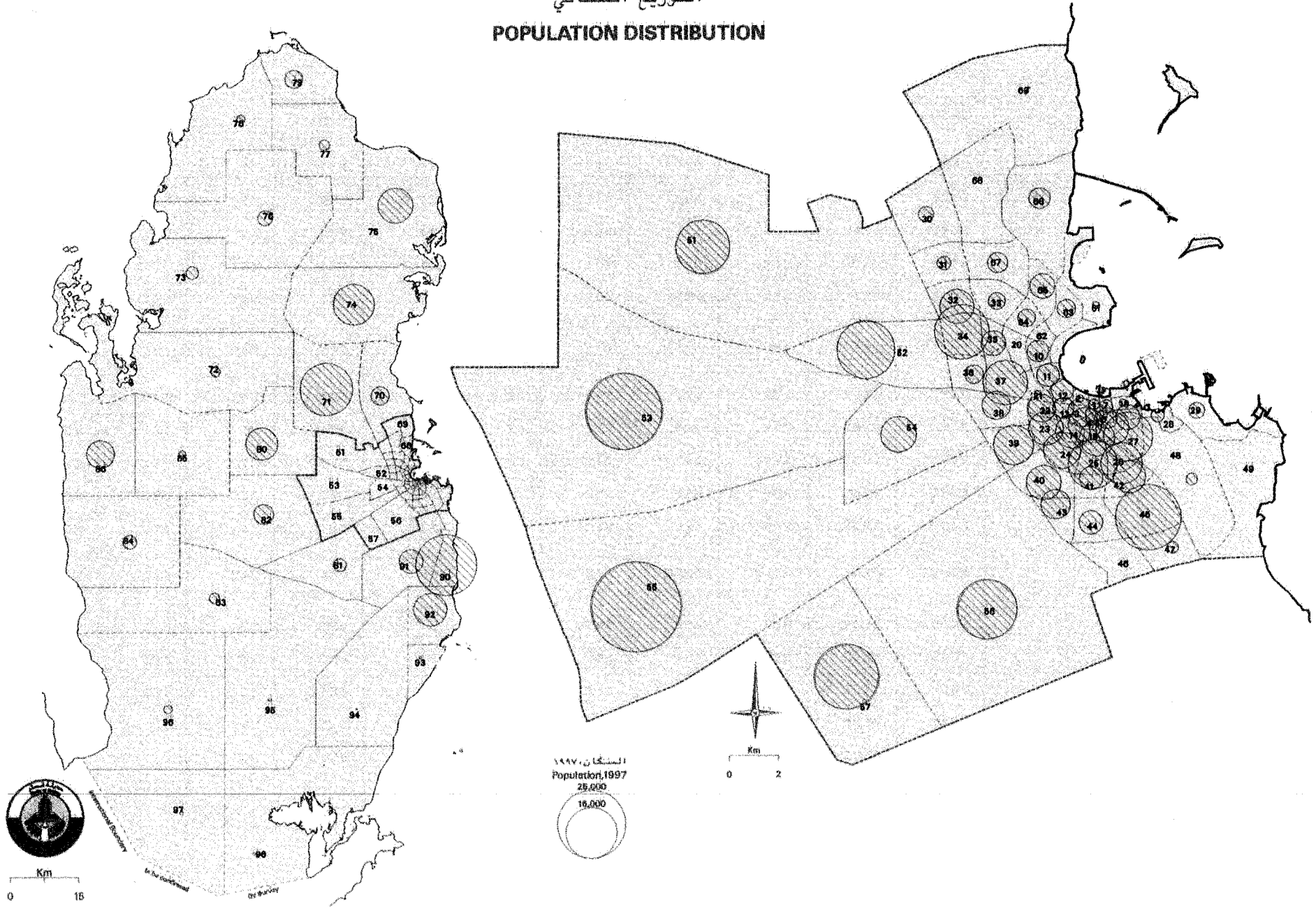

السكان حسب البلدية واحاد العمر
(مارس 1997)

جدول رقم (03 - 1)

المجموع	البلديات										احاد العمر (بالسنوات)
	مسيعيد	جريان الباطنة	الجميلية	الغويبية	الشمال	الخور	ام صلال	الوكرة	الريان	الدوحة	
7912	79	37	98	15	44	119	342	490	2857	3831	اقبل من سنة
10000	88	58	118	15	59	176	408	551	3680	4847	1
10206	101	52	130	10	67	171	443	557	3721	4954	2
10279	107	51	113	16	62	161	429	568	3698	5074	3
10441	116	64	135	13	58	205	457	560	3716	5117	4
48838	491	262	594	69	290	832	2079	2726	17672	23823	4 - 0
9858	118	54	134	16	69	158	422	524	3551	4812	5
9809	130	57	120	15	55	157	419	505	3517	4834	6
9827	130	46	137	15	64	151	444	528	3503	4809	7
9494	133	50	122	21	69	164	422	540	3385	4588	8
9179	131	53	128	12	50	134	405	485	3321	4460	9
48167	642	260	641	79	307	764	2112	2582	17277	23503	9 - 5
8806	138	50	120	12	53	153	358	489	3136	4297	10
8519	132	52	128	17	65	125	379	472	2952	4197	11
8180	114	52	115	15	70	138	381	464	2854	3977	12
7741	124	43	123	17	57	115	352	421	2783	3706	13
7454	103	46	124	13	64	141	346	403	2626	3588	14
40700	611	243	610	74	309	672	1816	2249	14351	19765	14 - 10
7025	116	32	96	16	52	133	330	377	2455	3418	15
6678	78	44	92	11	67	119	337	385	2284	3261	16

السكان حسب البلدية واحاد العمر
(مارس 1997)

تابع جدول رقم (03 - 1)

المجموع	البلدية										احاد العمر (بالسنوات)
	مسيعيد	جريان الباطنة	الجميلية	الغويرية	الشمال	الخور	ام صلال	الوكرة	الريان	الدوحة	
6406	78	36	94	14	66	122	305	362	2289	3040	17
5934	53	43	87	15	51	128	283	361	2150	2763	18
5920	55	53	84	12	53	137	300	309	2197	2720	19
31963	380	208	453	68	289	639	1555	1794	11375	15202	19 - 15
6560	82	60	111	17	78	206	295	358	2489	2864	20
6819	82	79	122	27	55	259	274	347	2478	3096	21
7854	93	89	176	29	75	370	299	379	2900	3444	22
8112	110	97	181	41	76	382	287	383	2913	3642	23
9182	107	119	181	30	85	446	337	422	3253	4202	24
38527	474	444	771	144	369	1663	1492	1889	14033	17248	24 - 20
10629	151	137	233	59	89	581	353	503	3599	4924	25
10607	173	110	264	47	84	544	318	479	3597	4991	26
11334	171	121	240	55	89	591	348	535	3815	5369	27
11610	183	141	256	66	73	564	361	490	3809	5667	28
11228	164	129	260	43	82	603	342	500	3598	5507	29
55408	842	638	1253	270	417	2883	1722	2507	18418	26458	29 - 25
13587	201	147	303	76	134	640	433	567	4595	6491	30
12349	184	116	255	51	89	556	378	577	4133	6010	31
13569	207	136	277	42	99	614	439	604	4451	6700	32
12940	198	131	266	55	85	534	391	533	4215	6532	33

السكان حسب البلدية واحاد العمر
(مارس 1997)

تابع جدول رقم (03 - 1)

المجموع	البلديات										احاد العمر (بالسنوات)
	مسعيد	جريان الباطنة	الجميلية	الغويرية	الشمال	الخور	ام صلال	الوكرة	الريان	الدوحة	
13359	207	123	270	51	98	580	387	510	4242	6891	34
65804	997	653	1371	275	505	2924	2028	2791	21636	32624	34 - 30
15135	224	153	329	68	141	694	475	630	4873	7548	35
12946	226	114	280	34	113	565	383	543	4060	6628	36
13957	229	138	322	51	110	583	439	561	4308	7216	37
12673	182	117	261	52	93	569	343	460	3947	6649	38
11871	199	129	268	30	86	503	294	484	3517	6361	39
66582	1060	651	1460	235	543	2914	1934	2678	20705	34402	39 - 35
12918	216	141	268	67	97	588	354	525	3755	6907	40
11046	225	99	210	38	86	490	290	409	3064	6135	41
10507	169	84	238	31	77	425	273	389	3034	5787	42
9015	183	82	188	37	69	334	270	350	2406	5096	43
8473	172	77	186	22	63	317	222	369	2245	4800	44
51959	965	483	1090	195	392	2154	1409	2042	14504	28725	44 - 40
8432	163	70	192	29	59	310	247	323	2259	4780	45
6379	136	70	164	28	39	232	167	227	1639	3677	46
6577	131	72	162	28	44	259	199	247	1661	3774	47
5338	125	45	112	13	48	170	122	228	1339	3136	48
5074	99	46	136	23	27	153	116	183	1255	3036	49
31800	654	303	766	121	217	1124	851	1208	8153	18403	49 - 45

السكان حسب البلدية واحاد العمر
(مارس 1997)

تابع جدول رقم (03 - 1)

المجموع	البلدية										احاد العمر (بالسنوات)
	مسعيد	جريان الباطنة	الجميلية	الغويرية	الشمال	الخور	ام صلال	الوكرة	الريان	الدوحة	
5166	107	55	109	25	35	175	149	183	1309	3019	50
3793	80	31	81	12	28	128	108	165	918	2242	51
3638	69	26	72	16	24	95	97	139	930	2170	52
2996	50	28	68	13	28	83	98	124	749	1755	53
2763	63	23	58	16	16	61	94	98	692	1642	54
18356	369	163	388	82	131	542	546	709	4598	10828	54 - 50
2651	36	21	62	9	23	61	86	99	779	1475	55
2043	30	13	49	6	23	64	59	88	557	1154	56
2339	21	18	49	13	33	73	85	85	556	1406	57
1727	17	21	27	7	24	53	53	67	475	983	58
1498	14	11	31	7	14	28	52	59	396	886	59
10258	118	84	218	42	117	279	335	398	2763	5904	59 - 55
1650	12	26	31	1	17	35	52	74	461	941	60
1260	7	4	26	8	15	38	42	55	337	728	61
1277	4	9	21	3	11	36	58	72	336	727	62
1048	1	15	16	4	15	31	39	52	324	551	63
741	3	7	18	9	6	23	41	39	214	381	64
5976	27	61	112	25	64	163	232	292	1672	3328	64 - 60
888	0	8	11	6	10	26	31	47	232	517	65
654	0	4	9	2	7	19	18	47	198	350	66

السكان حسب البلدية واحاد العمر
(مارس 1997)

تابع جدول رقم (03 - 1)

المجموع	البلدية										احاد العمر (بالسنوات)
	مسيعيد	جريان الباطنة	الجميلية	الغويرية	الشمال	الخور	ام صلال	الوكرة	الريان	الدوحة	
708	2	4	6	2	9	18	39	42	202	384	67
512	0	6	10	5	9	22	10	28	169	253	68
443	3	2	5	4	6	16	23	30	117	237	69
3205	5	24	41	19	41	101	121	194	918	1741	69 - 65
504	1	6	12	4	7	16	17	31	160	250	70
367	0	1	8	2	4	8	15	20	121	188	71
378	0	1	4	2	6	14	22	21	105	203	72
307	1	6	5	3	3	15	10	17	104	143	73
226	0	2	3	0	6	14	12	13	72	104	74
1782	2	16	32	11	26	67	76	102	562	888	74 - 70
258	0	2	4	0	2	9	12	16	90	123	75
202	0	3	3	0	7	8	7	10	67	97	76
202	0	1	2	0	8	4	5	11	71	100	77
144	1	1	3	0	5	12	2	8	46	66	78
111	1	3	1	0	3	4	2	6	32	59	79
917	2	10	13	0	25	37	28	51	306	445	79 - 75

المجموع	البلديات										احاد العمر (بالسنوات)
	مسيعيد	جريان الباطنة	الجميلية	الغويبية	الشمال	الخور	ام صلال	الوكرة	الريان	الدوحة	
128	0	1	4	2	0	4	9	6	43	59	80
64	0	0	0	0	1	1	1	9	21	31	81
77	0	2	1	0	2	4	3	2	24	39	82
55	0	1	2	1	1	1	3	2	24	20	83
58	0	0	0	0	0	3	3	5	21	26	84
382	0	4	7	3	4	13	19	24	133	175	84 - 80
78	0	1	1	0	1	2	7	5	28	33	85
57	0	0	1	0	0	1	2	2	22	29	86
51	0	2	0	0	2	3	0	2	23	19	87
33	0	0	0	0	0	1	1	0	16	15	88
27	0	1	0	0	2	0	1	1	11	11	89
246	0	4	2	0	5	7	11	10	100	107	89 - 85
45	0	1	0	0	1	3	2	4	16	18	90
17	0	1	0	0	1	0	0	0	8	7	91
15	0	0	1	0	1	1	0	1	4	7	92
16	0	0	0	0	0	0	1	2	5	8	93
12	0	0	0	0	0	1	2	0	2	7	94
105	0	2	1	0	3	5	5	7	35	47	94 - 90
15	0	0	1	0	0	0	0	1	7	6	95
9	0	0	0	0	0	1	0	0	4	4	96

السكان حسب البلدية واحاد العمر
(مارس 1997)

تابع جدول رقم (03 - 1)

المجموع	البلديات										احاد العمر (بالسنوات)
	مسيعيد	جريان الباطنة	الجميلية	الغويرية	الشمال	الخور	ام صلال	الوكرة	الريان	الدوحة	
9	0	0	0	0	0	0	0	1	5	3	97
8	0	0	0	0	0	0	0	0	3	5	98 فاكثر
41	0	0	1	0	0	1	0	2	19	18	95 - 98 فاكثر
1007	1	8	12	4	5	9	21	28	544	375	غير مـبـين
522023	7640	4521	9836	1716	4059	17793	18392	24283	169774	264009	المجموع

أولاً : السجلات

المجموع	البلديات										احاد العمر (بالسنوات)
	مسيعيد	جريان الباطنة	الجميلية	الغويرية	الشمال	الخور	ام صلال	الوكرة	الريان	الدوحة	
4051	38	15	44	9	18	58	185	232	1467	1985	اقبل من سنة
5074	43	23	53	8	35	101	216	272	1840	2483	1
5192	54	25	61	6	26	82	221	300	1881	2536	2
5231	60	28	62	7	28	80	204	289	1887	2586	3
5449	59	30	65	3	27	97	233	292	1965	2678	4
24997	254	121	285	33	134	418	1059	1385	9040	12268	4 - 0
5109	52	29	74	8	29	73	229	272	1872	2471	5
5067	65	26	56	8	24	92	229	239	1816	2512	6
5039	65	21	73	8	33	84	238	268	1787	2462	7
4839	70	26	64	9	33	86	213	280	1766	2292	8
4836	73	26	69	6	30	68	206	254	1746	2358	9
24890	325	128	336	39	149	403	1115	1313	8987	12095	9 - 5
4490	66	27	58	5	26	82	186	231	1630	2179	10
4292	82	29	69	10	37	62	192	241	1485	2085	11
4222	56	18	52	9	32	79	204	246	1493	2033	12
3968	77	21	53	10	29	64	159	221	1406	1928	13
3837	59	18	67	6	33	74	173	221	1328	1858	14
20809	340	113	299	40	157	361	914	1160	7342	10083	14 - 10
3683	61	19	57	8	30	64	170	204	1307	1763	15
3418	38	21	41	5	38	53	179	185	1199	1659	16

الذكور حسب البلدية واحاد العمر
(مارس 1997)

تابع جدول رقم (03 - 2)

المجموع	البلديات										احاد العمر (بالسنوات)
	مسيعيد	جريان الباطنة	الجميلية	الغويبية	الشمال	الخور	ام صلال	الوكرة	الريان	الدوحة	
3332	37	21	43	9	34	69	142	179	1213	1585	17
3131	24	24	44	5	28	66	139	180	1180	1441	18
3268	25	38	48	7	29	91	170	166	1241	1453	19
16832	185	123	233	34	159	343	800	914	6140	7901	19 - 15
3863	46	41	81	12	44	155	153	195	1512	1624	20
4345	65	64	89	25	35	221	160	191	1613	1882	21
5294	76	76	145	23	49	305	182	224	2004	2210	22
5672	93	86	156	31	48	320	181	247	2066	2444	23
6565	89	111	150	24	55	394	218	272	2390	2862	24
25739	369	378	621	115	231	1395	894	1129	9585	11022	24 - 20
7835	137	126	207	52	61	505	221	336	2714	3476	25
7848	140	102	237	40	69	476	216	337	2714	3517	26
8411	151	110	213	51	65	517	230	360	2901	3813	27
8755	155	130	230	60	55	507	255	325	3012	4026	28
8439	144	116	229	39	63	537	225	340	2802	3944	29
41288	727	584	1116	242	313	2542	1147	1698	14143	18776	29 - 25
10047	174	136	269	68	111	574	272	353	3495	4595	30
8698	155	106	215	45	62	504	234	356	2939	4082	31
9394	158	118	219	36	70	520	243	368	3199	4463	32
8919	164	111	210	48	61	448	213	294	2991	4379	33

المجموع	البلديات										احاد العمر (بالسنوات)
	مسعيد	جريان لباطنة	الجميلية	الغويرية	الشمال	الخور	ام ملال	الوكرة	الريان	الدوحة	
9244	159	108	216	47	70	486	240	315	2965	4638	34
46302	810	579	1129	244	374	2532	1202	1686	15589	22157	34 - 30
10708	172	140	286	57	97	578	281	386	3454	5257	35
8940	173	104	227	32	80	470	229	325	2830	4470	36
9899	176	119	268	43	72	512	274	347	3048	5040	37
9199	139	105	220	48	70	495	209	316	2913	4684	38
8738	168	120	221	24	65	446	195	304	2594	4601	39
47484	828	588	1222	204	384	2501	1188	1678	14839	24052	39 - 35
9651	185	129	220	64	75	506	220	344	2812	5096	40
8266	170	88	179	36	63	430	198	277	2296	4529	41
7908	145	72	202	28	58	384	186	257	2234	4342	42
6741	146	70	167	31	44	283	165	245	1773	3817	43
6456	135	71	165	21	50	274	148	268	1675	3649	44
39022	781	430	933	180	290	1877	917	1391	10790	21433	44 - 40
6434	135	64	170	27	47	252	163	210	1737	3629	45
4820	102	64	140	28	26	204	105	160	1230	2761	46
5079	103	66	137	25	28	229	141	167	1215	2968	47
4054	106	40	94	13	30	149	76	151	979	2416	48
3983	88	39	122	20	20	132	78	135	955	2394	49
24370	534	273	663	113	151	966	563	823	6116	14168	49 - 45

الدكتور حسب البلدية واحاد العمر
(مارس 1997)

تابع جدول رقم (03 - 2)

المجموع	البلديات										احاد العمر (بالسنوات)
	مسعيد	جريان الباطنة	الجميلية	الغويبية	الشمال	الخور	ام صلال	الوكرة	الريان	الدوحة	
4069	88	53	90	22	22	145	110	131	996	2412	50
2904	73	25	71	9	20	100	69	113	661	1763	51
2729	63	22	62	14	12	77	66	92	663	1658	52
2277	43	24	53	8	17	66	73	84	533	1376	53
2076	57	19	47	13	11	46	67	66	505	1245	54
14055	324	143	323	66	82	434	385	486	3358	8454	54 - 50
1987	31	20	52	9	17	48	59	63	567	1121	55
1537	25	11	43	5	17	52	39	55	395	895	56
1686	20	18	41	12	9	55	54	47	369	1061	57
1262	16	16	18	5	12	35	33	38	335	754	58
1092	14	6	23	3	11	23	26	41	278	667	59
7564	106	71	177	34	66	213	211	244	1944	4498	59 - 55
1187	10	18	22	1	11	25	34	53	313	700	60
890	4	3	25	7	13	27	29	36	225	521	61
870	4	7	14	3	7	19	41	39	234	502	62
733	1	9	14	4	7	21	27	31	211	408	63
522	2	5	15	9	5	16	24	22	141	283	64
4202	21	42	90	24	43	108	155	181	1124	2414	64 - 60
577	0	6	5	6	6	15	23	25	132	359	65
442	0	3	6	1	4	12	12	33	119	252	66

المجموع	البلديات										احاد العمر (بالسنوات)
	مسيعيد	جريان الباطنة	الجميلية	الغويرية	الشمال	الخور	ام صلال	الوكرة	الريان	الدوحة	
450	1	2	4	2	8	12	29	23	116	253	67
313	0	4	6	4	7	14	6	12	96	164	68
297	0	2	5	4	4	9	15	22	73	163	69
2079	1	17	26	17	29	62	85	115	536	1191	69 - 65
315	1	6	8	3	4	6	11	18	90	168	70
254	0	1	6	2	3	5	10	11	81	135	71
231	0	0	1	1	4	9	19	14	58	125	72
200	1	4	5	3	2	12	7	10	71	85	73
137	0	1	2	0	3	7	10	8	42	64	74
1137	2	12	22	9	16	39	57	61	342	577	74 - 70
153	0	1	3	0	2	5	6	7	56	73	75
139	0	3	3	0	5	7	4	9	41	67	76
114	0	1	2	0	5	2	2	10	43	49	77
99	0	1	2	0	3	7	2	7	34	43	78
62	1	3	1	0	2	2	2	5	16	30	79
567	1	9	11	0	17	23	16	38	190	262	79 - 75

الذكور حسب البلدية واحاد العمر
(مارس 1997)

تابع جدول رقم (03 - 2)

المجموع	البلديات										احاد العمر (بالسنوات)
	مسيعيد	جريان الباطنة	الجميلية	الغويبية	الشمال	الخور	ام صلال	الوكرة	الريان	الدوحة	
67	0	1	3	2	0	3	6	5	19	28	80
41	0	0	0	0	1	1	0	6	14	19	81
44	0	2	1	0	1	2	2	2	15	19	82
40	0	1	2	1	0	0	3	2	18	13	83
37	0	0	0	0	0	3	1	3	13	17	84
229	0	4	6	3	2	9	12	18	79	96	84 - 80
47	0	0	1	0	0	2	4	3	16	21	85
31	0	0	0	0	0	1	1	1	12	16	86
30	0	1	0	0	1	2	0	1	14	11	87
22	0	0	0	0	0	0	1	0	10	11	88
16	0	1	0	0	1	0	1	1	8	4	89
146	0	2	1	0	2	5	7	6	60	63	89 - 85
23	0	0	0	0	0	3	1	1	10	8	90
10	0	1	0	0	1	0	0	0	6	2	91
9	0	0	1	0	0	1	0	0	2	5	92
10	0	0	0	0	0	0	1	2	2	5	93
9	0	0	0	0	0	1	2	0	2	4	94
61	0	1	1	0	1	5	4	3	22	24	94 - 90
7	0	0	0	0	0	0	0	0	3	4	95
6	0	0	0	0	0	1	0	0	2	3	96

بِسْمِ اللَّهِ الرَّحْمَنِ الرَّحِيمِ

الذكور حسب البلدية واحاد العمر
(مارس 1997)

تابع جدول رقم (03 - 2)

المجموع	البلديات										احاد العمر (بالسنوات)
	مسيعيد	جريان الباطنة	الجميلية	الغويرية	الشمال	الخور	ام ملال	الوكرة	الريان	الدوحة	
6	0	0	0	0	0	0	1	3	2	97	
4	0	0	0	0	0	0	0	1	3	98 فاكثر	
23	0	0	0	0	0	1	1	9	12	95 - 98 فاكثر	
663	1	6	12	4	1	5	18	353	245	غير مبين	
342459	5609	3624	7506	1401	2601	14242	10749	14348	110588	171791	المجموع

الانسان حسب البلدية واحاد العمر
(مارس 1997)

جدول رقم (03 - 3)

المجموع	البلديات										احاد العمر (بالسنوات)
	مسيعيد	جريان الباطنة	الجميلية	الغويبية	الشمال	الخور	ام صلال	الوكرة	الريان	الدوحة	
3861	41	22	54	6	26	61	157	258	1390	1846	اقبل من سنة
4926	45	35	65	7	24	75	192	279	1840	2364	1
5014	47	27	69	4	41	89	222	257	1840	2418	2
5048	47	23	51	9	34	81	225	279	1811	2488	3
4992	57	34	70	10	31	108	224	268	1751	2439	4
23841	237	141	309	36	156	414	1020	1341	8632	11555	4 - 0
4749	66	25	60	8	40	85	193	252	1679	2341	5
4742	65	31	64	7	31	65	190	266	1701	2322	6
4788	65	25	64	7	31	67	206	260	1716	2347	7
4655	63	24	58	12	36	78	209	260	1619	2296	8
4343	58	27	59	6	20	66	199	231	1575	2102	9
23277	317	132	305	40	158	361	997	1269	8290	11408	9 - 5
4316	72	23	62	7	27	71	172	258	1506	2118	10
4227	50	23	59	7	28	63	187	231	1467	2112	11
3958	58	34	63	6	38	59	177	218	1361	1944	12
3773	47	22	70	7	28	51	193	200	1377	1778	13
3617	44	28	57	7	31	67	173	182	1298	1730	14
19891	271	130	311	34	152	311	902	1089	7009	9682	14 - 10
3342	55	13	39	8	22	69	160	173	1148	1655	15
3260	40	23	51	6	29	66	158	200	1085	1602	16

الانسان حسب البلدية واحاد العمر
(مارس 1997)

تابع جدول رقم (03 - 3)

المجموع	البلديات										احاد العمر (بالسنوات)
	الدوحة	الريان	الوكرة	ام صلال	الخور	الشمال	الغويرية	الجميلية	جريان الباطنة	مسيعيد	
3074	1455	1076	183	163	53	32	5	51	15	41	17
2803	1322	970	181	144	62	23	10	43	19	29	18
2652	1267	956	143	130	46	24	5	36	15	30	19
15131	7301	5235	880	755	296	130	34	220	85	195	19 - 15
2697	1240	977	163	142	51	34	5	30	19	36	20
2474	1214	865	156	114	38	20	2	33	15	17	21
2560	1234	896	155	117	65	26	6	31	13	17	22
2440	1198	847	136	106	62	28	10	25	11	17	23
2617	1340	863	150	119	52	30	6	31	8	18	24
12788	6226	4448	760	598	268	138	29	150	66	105	24 - 20
2794	1448	885	167	132	76	28	7	26	11	14	25
2759	1474	883	142	102	68	15	7	27	8	33	26
2923	1556	914	175	118	74	24	4	27	11	20	27
2855	1641	797	165	106	57	18	6	26	11	28	28
2789	1563	796	160	117	66	19	4	31	13	20	29
14120	7682	4275	809	575	341	104	28	137	54	115	29 - 25
3540	1896	1100	214	161	66	23	8	34	11	27	30
3651	1928	1194	221	144	52	27	6	40	10	29	31
4175	2237	1252	236	196	94	29	6	58	18	49	32
4021	2153	1224	239	178	86	24	7	56	20	34	33

الانسان حسب البلدية واحاد العمر
(مارس 1997)

تابع جدول رقم (03 - 3)

المجموع	البلديات										احاد العمر (بالسنوات)
	مسيعيد	جريان الباطنة	الجميلية	الفويرية	الشمال	الخور	ام صلال	الوكرة	الريان	الدوحة	
4115	48	15	54	4	28	94	147	195	1277	2253	34
19502	187	74	242	31	131	392	826	1105	6047	10467	34 - 30
4427	52	13	43	11	44	116	194	244	1419	2291	35
4006	53	10	53	2	33	95	154	218	1230	2158	36
4058	53	19	54	8	38	71	165	214	1260	2176	37
3474	43	12	41	4	23	74	134	144	1034	1965	38
3133	31	9	47	6	21	57	99	180	923	1760	39
19098	232	63	238	31	159	413	746	1000	5866	10350	39 - 35
3267	31	12	48	3	22	82	134	181	943	1811	40
2780	55	11	31	2	23	60	92	132	768	1606	41
2599	24	12	36	3	19	41	87	132	800	1445	42
2274	37	12	21	6	25	51	105	105	633	1279	43
2017	37	6	21	1	13	43	74	101	570	1151	44
12937	184	53	157	15	102	277	492	651	3714	7292	44 - 40
1998	28	6	22	2	12	58	84	113	522	1151	45
1559	34	6	24	0	13	28	62	67	409	916	46
1498	28	6	25	3	16	30	58	80	446	806	47
1284	19	5	18	0	18	21	46	77	360	720	48
1091	11	7	14	3	7	21	38	48	300	642	49
7430	120	30	103	8	66	158	288	385	2037	4235	49 - 45

الانسان حسب البلدية واحاد العمر
(مارس 1997)

تابع جدول رقم (03 - 3)

المجموع	البلديات										احاد العمر (بالسنوات)
	مسيعيد	جريان الباطنة	الجميلية	الخويرية	الشمال	الخور	ام صلال	الوكرة	الريان	الدوحة	
1097	19	2	19	3	13	30	39	52	313	607	50
889	7	6	10	3	8	28	39	52	257	479	51
909	6	4	10	2	12	18	31	47	267	512	52
719	7	4	15	5	11	17	25	40	216	379	53
687	6	4	11	3	5	15	27	32	187	397	54
4301	45	20	65	16	49	108	161	223	1240	2374	54 - 50
664	5	1	10	0	6	13	27	36	212	354	55
506	5	2	6	1	6	12	20	33	162	259	56
653	1	0	8	1	24	18	31	38	187	345	57
465	1	5	9	2	12	18	20	29	140	229	58
406	0	5	8	4	3	5	26	18	118	219	59
2694	12	13	41	8	51	66	124	154	819	1406	59 - 55
463	2	8	9	0	6	10	18	21	148	241	60
370	3	1	1	1	2	11	13	19	112	207	61
407	0	2	7	0	4	17	17	33	102	225	62
315	0	6	2	0	8	10	12	21	113	143	63
219	1	2	3	0	1	7	17	17	73	98	64
1774	6	19	22	1	21	55	77	111	548	914	64 - 60
311	0	2	6	0	4	11	8	22	100	158	65
212	0	1	3	1	3	7	6	14	79	98	66

الاناث حسب البلدية واحاد العمر
(مارس 1997)

تابع جدول رقم (03 - 3)

المجموع	البلديات										احاد العمر (بالسنون)
	مسيعيد	جريان الباطنة	الجميلية	الغويرية	الشمال	الخور	ام صلال	الوكرة	الريان	الدوحة	
258	1	2	2	0	1	6	10	19	86	131	67
199	0	2	4	1	2	8	4	16	73	89	68
146	3	0	0	0	2	7	8	8	44	74	69
1126	4	7	15	2	12	39	36	79	382	550	69 - 65
189	0	0	4	1	3	10	6	13	70	82	70
113	0	0	2	0	1	3	5	9	40	53	71
147	0	1	3	1	2	5	3	7	47	78	72
107	0	2	0	0	1	3	3	7	33	58	73
89	0	1	1	0	3	7	2	5	30	40	74
645	0	4	10	2	10	28	19	41	220	311	74 - 70
105	0	1	1	0	0	4	6	9	34	50	75
63	0	0	0	0	2	1	3	1	26	30	76
88	0	0	0	0	3	2	3	1	28	51	77
45	1	0	1	0	2	5	0	1	12	23	78
49	0	0	0	0	1	2	0	1	16	29	79
350	1	1	2	0	8	14	12	13	116	183	79 - 75

الاناث حسب البلدية واحاد العمر
(مارس 1997)

تابع جدول رقم (03 - 3)

المجموع	البلديات										احاد العمر (بالسنوات)
	مسعيد	جريان الباطنة	الجميلبة	الغويربة	الشمال	الخور	ام صلال	الوكرة	الريان	الدوحة	
61	0	0	1	0	0	1	3	1	24	31	80
23	0	0	0	0	0	0	1	3	7	12	81
33	0	0	0	0	1	2	1	0	9	20	82
15	0	0	0	0	1	1	0	0	6	7	83
21	0	0	0	0	0	0	2	2	8	9	84
153	0	0	1	0	2	4	7	6	54	79	84 - 80
31	0	1	0	0	1	0	3	2	12	12	85
26	0	0	1	0	0	0	1	1	10	13	86
21	0	1	0	0	1	1	0	1	9	8	87
11	0	0	0	0	0	1	0	0	6	4	88
11	0	0	0	0	1	0	0	0	3	7	89
100	0	2	1	0	3	2	4	4	40	44	89 - 85
22	0	1	0	0	1	0	1	3	6	10	90
7	0	0	0	0	0	0	0	0	2	5	91
6	0	0	0	0	1	0	0	1	2	2	92
6	0	0	0	0	0	0	0	0	3	3	93
3	0	0	0	0	0	0	0	0	0	3	94
44	0	1	0	0	2	0	1	4	13	23	94 - 90
8	0	0	1	0	0	0	0	1	4	2	95
3	0	0	0	0	0	0	0	0	2	1	96

الاناث حسب البلدية واحاد العمر
(مارس 1997)

تابع جدول رقم (03 - 3)

المجموع	البلديات										احاد العمر (بالسنوات)
	مسيعيد	جريان الباطنة	الجميلية	الغويرية	الشمال	الخور	ام ملال	الوكرة	الريان	الدوحة	
3	0	0	0	0	0	0	0	0	2	1	97
4	0	0	0	0	0	0	0	0	2	2	98 فاكثر
18	0	0	1	0	0	0	0	1	10	6	95 - 98 فاكثر
344	0	2	0	0	4	4	3	10	191	130	غير مبين
179564	2031	897	2330	315	1458	3551	7643	9935	59186	92218	المجموع

فئات الأعمار AGE GROUPS

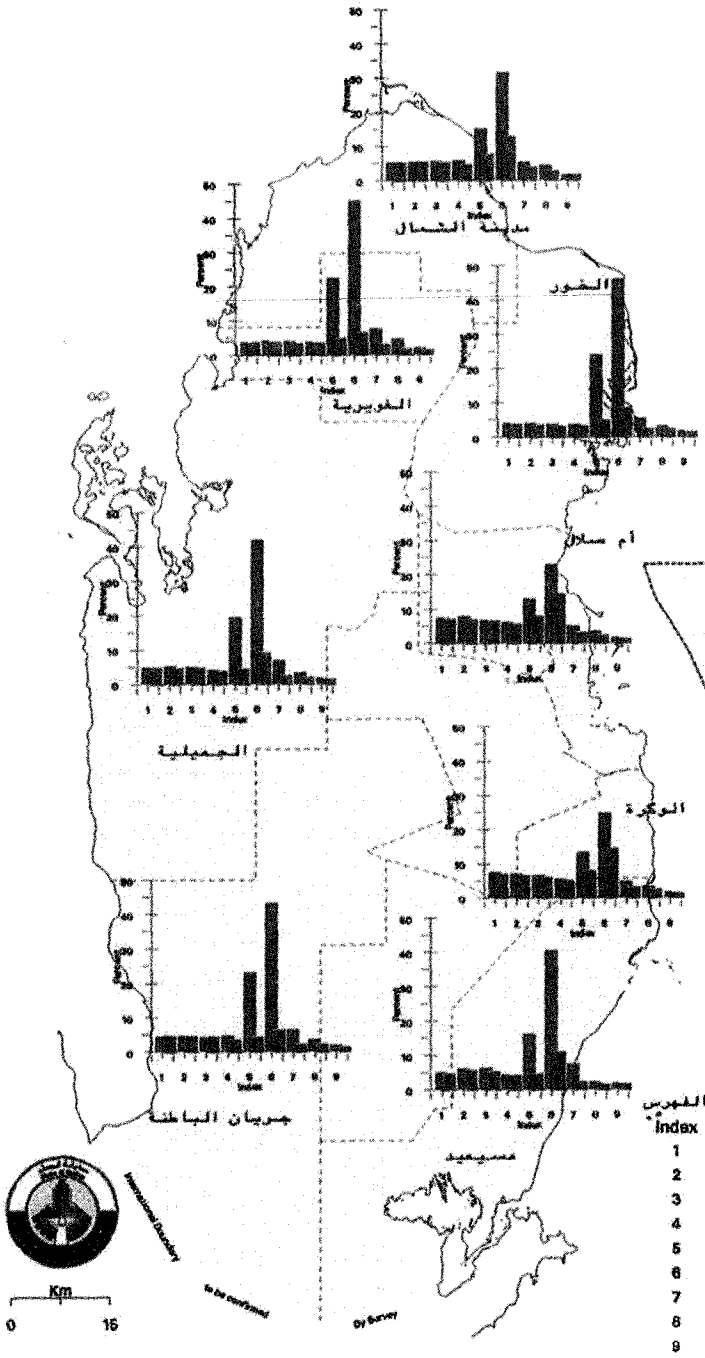

فئات الأعمار - 1997
Age Group - 1997

1	0-4
2	5-9
3	10-14
4	15-19
5	20-29
6	30-49
7	50-59
8	60-79
9	80 and above

Males ذكور
Females إناث



Km
0 2



Km
0 16

ملحوظة : تمثل الأعمدة نسبة الذكور و الإناث بالنسبة لمجموع السكان في البلدية
Note : Bars Represent the Percentage of Males and Females to the Total Population of the Municipality

السكان حسب مكان وجودهم ليلة التعداد والجنس والبلدية
(مارس 1997)

جدول رقم (04)

المجموع العام			فنادق وعابرين			مساكن عامة			تجمعات عمالية			اسر			البلدية
مجموع	اناث	ذكور	مجموع	اناث	ذكور	مجموع	اناث	ذكور	مجموع	اناث	ذكور	مجموع	اناث	ذكور	
264009	92218	171791	1574	122	1452	1272	347	925	54604	812	53792	206559	90937	115622	الدوحة
169774	59186	110588	50	0	50	1563	112	1451	39330	15	39315	128831	59059	69772	الريان
24283	9935	14348	0	0	0	0	0	0	3414	0	3414	20869	9935	10934	الوكرة
18392	7643	10749	0	0	0	0	0	0	1608	0	1608	16784	7643	9141	ام صلال
17793	3551	14242	31	0	31	0	0	0	8597	5	8592	9165	3546	5619	الخور
4059	1458	2601	0	0	0	0	0	0	362	0	362	3697	1458	2239	الشمال
1716	315	1401	0	0	0	0	0	0	330	0	330	1386	315	1071	الغويبية
9836	2330	7506	0	0	0	29	13	16	3370	0	3370	6437	2317	4120	الجميلية
4521	897	3624	73	1	72	0	0	0	2001	0	2001	2447	896	1551	جريدان الباطنة
7640	2031	5609	89	7	82	0	0	0	3158	0	3158	4393	2024	2369	مسيعيد
522023	179564	342459	1817	130	1687	2864	472	2392	116774	832	115942	400568	178130	222438	المجموع

الديانة															فئات العمر
المجموع العام			غير مبين			أخري			مسيحي			مسلم			
مجموع	إناث	ذكور	مجموع	إناث	ذكور	مجموع	إناث	ذكور	مجموع	إناث	ذكور	مجموع	إناث	ذكور	
48838	23841	24997	0	0	0	702	335	367	1736	854	882	46400	22652	23748	04 - 0
48167	23277	24890	0	0	0	959	463	496	1996	1045	951	45212	21769	23443	09 - 05
40700	19891	20809	0	0	0	736	353	383	1711	851	860	38253	18687	19566	14 - 10
31963	15131	16832	0	0	0	712	173	539	940	408	532	30311	14550	15761	19 - 15
38527	12788	25739	5	1	4	5903	158	5745	1984	379	1605	30635	12250	18385	24 - 20
55408	14120	41288	6	0	6	10267	408	9859	4957	1042	3915	40178	12670	27508	29 - 25
65804	19502	46302	4	1	3	10188	1032	9156	8736	4102	4634	46876	14367	32509	34 - 30
66582	19098	47484	6	3	3	10089	1157	8932	9843	4774	5069	46644	13164	33480	39 - 35
51959	12937	39022	1	1	0	7312	763	6549	7799	3198	4601	36847	8975	27872	44 - 40
31800	7430	24370	1	0	1	3722	448	3274	4643	1580	3063	23434	5402	18032	49 - 45
18356	4301	14055	1	0	1	1686	134	1552	2420	720	1700	14249	3447	10802	54 - 50
10258	2694	7564	0	0	0	550	41	509	991	234	757	8717	2419	6298	59 - 55
5976	1774	4202	0	0	0	151	25	126	355	107	248	5470	1642	3828	64 - 60
3205	1126	2079	1	0	1	54	11	43	97	39	58	3053	1076	1977	69 - 65
1782	645	1137	0	0	0	39	4	35	48	17	31	1695	624	1071	74 - 70
917	350	567	0	0	0	14	1	13	12	4	8	891	345	546	79 - 75
774	315	459	0	0	0	9	1	8	13	3	10	752	311	441	80 فأكثر
1007	344	663	1	1	0	106	10	96	150	100	50	750	233	517	غير مبين
522023	179564	342459	26	7	19	53199	5517	47682	48431	19457	28974	420367	154583	265784	المجموع

السكان (15 سنة فأكثر) حسب الحالة الزوجية والجنس وفئات العمر
(مارس 1997)

جدول رقم (06)

الحالة الزوجية والجنس																	فئات العمر بالسنوات	
المجموع العام			غير مبین		ارمـل			مطـلق			متزوج			لم يتزوج ابدا				
اناث	ذكور	مجموع	اناث	ذكور	اناث	ذكور	اناث	ذكور	اناث	ذكور	اناث	ذكور	اناث	ذكور	اناث	ذكور		
31963	15131	16832	22	9	13	5	2	3	20	18	2	1270	952	318	30646	14150	16496	19 - 15
38527	12788	25739	60	16	44	21	13	8	101	77	24	11012	5385	5627	27333	7297	20036	24 - 20
55408	14120	41288	104	27	77	73	50	23	317	211	106	30768	10293	20475	24146	3539	20607	29 - 25
65804	19502	46302	154	76	78	186	159	27	499	362	137	49896	14790	35106	15069	4115	10954	34 - 30
66582	19098	47484	127	48	79	358	324	34	498	379	119	58064	15170	42894	7535	3177	4358	39 - 35
51959	12937	39022	117	40	77	509	458	51	407	298	109	48145	10942	37203	2781	1199	1582	44 - 40
31800	7430	24370	96	20	76	536	492	44	235	176	59	29893	6316	23577	1040	426	614	49 - 45
18356	4301	14055	74	13	61	585	531	54	147	107	40	17091	3508	13583	459	142	317	54 - 50
10258	2694	7564	53	14	39	709	652	57	150	109	41	9150	1852	7298	196	67	129	59 - 55
5976	1774	4202	27	11	16	702	636	66	112	69	43	5000	1011	3989	135	47	88	64 - 60
3205	1126	2079	23	15	8	569	517	52	67	46	21	2430	503	1927	116	45	71	69 - 65
1782	645	1137	20	17	3	440	377	63	50	34	16	1205	205	1000	67	12	55	74 - 70
917	350	567	17	10	7	276	218	58	32	23	9	552	91	461	40	8	32	79 - 75
774	315	459	6	6	0	290	228	62	21	12	9	429	61	368	28	8	20	80 فأكثر
1007	344	663	100	42	58	20	15	5	6	4	2	532	141	391	349	142	207	غير مبین
384318	112555	271763	1000	364	636	5279	4672	607	2662	1925	737	265437	71220	194217	109940	34374	75566	المجموع

(مارس 1997)

جدول رقم (07)

المجموع العام			الجنسية						الحالة الزوجية
			غير قطريين			قطريون			
مجموع	اناث	ذكور	مجموع	اناث	ذكور	مجموع	اناث	ذكور	
109940	34374	75566	76380	18838	57542	33560	15536	18024	لم يتزوج ابدا
265437	71220	194217	219497	48277	171220	45940	22943	22997	متزوج
2662	1925	737	863	591	272	1799	1334	465	مطلق
5279	4672	607	1887	1555	332	3392	3117	275	ارمل
1000	364	636	789	255	534	211	109	102	غير مبين
384318	112555	271763	299416	69516	229900	84902	43039	41863	المجموع

السكان (15 سنة فأكثر) حسب الحالة الزوجية والجنس والحالة التعليمية
(مارس 1997)

جدول رقم (08)

المجموع العام		الحالة الزوجية والجنس															الحالة التعليمية	
		غير متزوجين			أرامل			مطلق			متزوج			لم يتزوج أبدا				
إناث	ذكور	إناث	ذكور	إناث	ذكور	إناث	ذكور	إناث	ذكور	إناث	ذكور	إناث	ذكور	إناث	ذكور	إناث	ذكور	
64412	21548	42864	178	122	56	3523	3222	301	742	608	134	50766	14835	35931	9203	2761	6442	أبسط
96872	21011	75861	199	94	105	969	836	133	597	472	125	71735	14454	57281	23372	5155	18217	يقرا ويكتب
38562	8677	29885	41	12	29	205	169	36	305	206	99	23983	4943	19040	14028	3347	10681	الابتدائية
56374	16495	39879	37	10	27	165	135	30	270	163	107	28170	6266	21904	27732	9921	17811	الاعدادية
62433	22518	39915	65	29	36	180	130	50	298	196	102	38149	13189	24960	23741	8974	14767	الثانوية
14677	3999	10678	21	3	18	52	36	16	72	44	28	11592	3448	8144	2940	468	2472	دون الجامعة
44841	16731	28110	30	15	15	160	124	36	340	217	123	36159	12870	23289	8152	3505	4647	الجامعة
1193	288	905	1	0	1	2	2	0	10	4	6	1047	250	797	133	32	101	الدبلوم العالي
2255	547	1708	0	0	0	4	2	2	15	6	9	2002	476	1526	234	63	171	الماجستير
947	194	753	1	0	1	7	5	2	8	7	1	875	143	732	56	39	17	الدكتوراة
111	38	73	24	8	16	0	0	0	0	0	0	71	25	46	16	5	11	تعليم غير محدد المستوى
1641	509	1132	403	71	332	12	11	1	5	2	3	888	321	567	333	104	229	غير متزوجين
384318	112555	271763	1000	364	636	5279	4672	607	2662	1925	737	265437	71220	194217	109940	34374	75566	المجموع

السكان العطريون (5 سنوات حتى 30) حسب حالة الالتحاق بالدراسة واحاد العمر

(مارس 1997)

جدول رقم (09 - 1)

المجموع	حالة الالتحاق بالدراسة						احاد العمر (بالسنوات)
	غير مبين	متدرب	لم يدخل المدرسة	التحق وتخرج	التحق ولم يتخرج	ملتحق حاليا	
4468	0	0	3760	0	0	708	5
4376	0	0	891	0	3	3482	6
4363	0	0	168	0	13	4182	7
4237	0	0	57	0	21	4159	8
4123	1	0	41	0	20	4061	9
3872	0	0	31	0	15	3826	10
3863	0	0	45	0	20	3798	11
3718	0	0	46	0	31	3641	12
3507	0	0	37	0	37	3433	13
3408	1	0	45	0	64	3298	14
3353	0	30	48	11	71	3193	15
3143	2	27	46	11	86	2971	16
3192	0	51	73	46	203	2819	17
3000	1	37	83	141	293	2445	18
2873	1	32	89	216	368	2167	19
2793	2	31	91	371	455	1843	20
2636	3	30	79	478	488	1558	21
2602	1	25	94	631	505	1346	22
2514	3	20	81	872	528	1010	23
2545	2	19	96	1031	598	799	24
2591	1	15	116	1213	599	647	25
2478	4	8	125	1239	616	486	26
2429	1	11	127	1302	604	384	27
2354	2	9	118	1279	605	341	28
2256	1	5	149	1259	588	254	29
2358	3	10	160	1375	618	192	30
83052	29	360	6696	11475	7449	57043	المجموع

الذكور القطريون (5 سنوات حتى 30) حسب حالة الالتحاق بالدراسة واحاد العمر

(مارس 1997)

جدول رقم (09 - 2)

المجموع	حالة الالتحاق بالدراسة						احاد العمر (بالسنوات)
	غير مبين	متدرب	لم يدخل المدرسة	التحق وتخرج	التحق وترك ولم يتخرج	متعلق حاليا	
2424	0	0	2035	0	0	389	5
2224	0	0	468	0	2	1754	6
2237	0	0	86	0	7	2144	7
2169	0	0	23	0	13	2133	8
2148	1	0	16	0	15	2116	9
1973	0	0	9	0	5	1959	10
1956	0	0	20	0	9	1927	11
1908	0	0	12	0	16	1880	12
1781	0	0	15	0	23	1743	13
1692	1	0	19	0	23	1649	14
1727	0	17	20	4	40	1646	15
1597	2	13	15	5	57	1505	16
1571	0	29	27	23	129	1363	17
1500	0	26	26	93	212	1143	18
1439	0	15	38	158	275	953	19
1369	1	14	25	263	332	734	20
1313	1	11	25	333	363	580	21
1285	0	11	25	361	356	532	22
1266	3	11	18	462	359	413	23
1294	2	5	24	520	407	336	24
1269	0	5	36	563	371	294	25
1231	1	2	29	580	401	218	26
1186	0	6	25	590	370	195	27
1158	0	0	35	587	371	165	28
1065	1	0	41	557	330	136	29
1119	1	3	38	625	356	96	30
41901	14	168	3150	5724	4842	28003	المجموع

الاناث القطريات (5 سنوات حتى 30) حسب حالة الالتحاق بالدراسة واحاد العمر

(مارس 1997)

جدول رقم (09 - 3)

المجموع	حالة الالتحاق بالدراسة						احاد العمر (بالسنوات)
	غير مبين	متدرب	لم يدخل المدرسة	التحق وتخرج	التحق وترك ولم يتخرج	ملتحق حاليا	
2044	0	0	1725	0	0	319	5
2152	0	0	423	0	1	1728	6
2126	0	0	82	0	6	2038	7
2068	0	0	34	0	8	2026	8
1975	0	0	25	0	5	1945	9
1899	0	0	22	0	10	1867	10
1907	0	0	25	0	11	1871	11
1810	0	0	34	0	15	1761	12
1726	0	0	22	0	14	1690	13
1716	0	0	26	0	41	1649	14
1626	0	13	28	7	31	1547	15
1546	0	14	31	6	29	1466	16
1621	0	22	46	23	74	1456	17
1500	1	11	57	48	81	1302	18
1434	1	17	51	58	93	1214	19
1424	1	17	66	108	123	1109	20
1323	2	19	54	145	125	978	21
1317	1	14	69	270	149	814	22
1248	0	9	63	410	169	597	23
1251	0	14	72	511	191	463	24
1322	1	10	80	650	228	353	25
1247	3	6	96	659	215	268	26
1243	1	5	102	712	234	189	27
1196	2	9	83	692	234	176	28
1191	0	5	108	702	258	118	29
1239	2	7	122	750	262	96	30
41151	15	192	3546	5751	2607	29040	المجموع

الاناث القطريات (5 سنوات حتى 30) الملتحقات بالدراسة حسب المرحلة واعلى صف واحاد العمر

(مارس 1997)

جدول رقم (10 - 3)

مجموع	المرحلة والصف														احاد العمر (بالسنوات)		
	غير مبين	دون اجامعة الجامعة فمافوق	الثانوية			الاعدادية			الابتدائية								
			3	2	1	3	2	1	6	5	4	3	2	1			
319	0	0	0	0	0	0	0	0	0	0	0	0	0	0	0	319	5
1728	0	0	0	0	0	0	0	0	0	0	0	0	0	180	1548	6	
2038	0	0	0	0	0	0	0	0	0	0	0	0	142	1289	607	7	
2026	0	0	0	0	0	0	0	0	0	0	0	126	1206	613	81	8	
1945	0	0	0	0	0	0	0	0	0	0	146	1030	612	128	29	9	
1867	0	0	0	0	0	0	0	0	0	0	1048	646	114	46	13	10	
1871	0	0	0	0	0	0	0	126	969	573	132	51	10	10	10	11	
1761	0	0	0	0	0	0	0	162	823	516	165	49	25	10	11	12	
1690	0	0	0	0	0	0	153	777	494	160	64	20	8	8	6	13	
1649	0	0	0	0	0	148	710	499	161	68	39	13	4	5	2	14	
1547	0	0	0	0	116	704	361	214	96	34	18	4	0	0	0	15	
1466	0	6	10	107	570	448	136	103	57	17	7	5	0	0	0	16	
1456	0	60	12	520	426	226	92	69	24	12	10	5	0	0	0	17	
1302	1	480	14	361	180	119	82	27	18	9	7	4	0	0	0	18	
1214	0	700	16	209	109	96	32	22	10	10	8	2	0	0	0	19	
1109	0	774	12	147	71	51	25	12	9	4	2	2	0	0	0	20	
978	0	763	15	80	40	37	14	13	6	6	4	0	0	0	0	21	
814	0	647	6	72	38	23	13	9	4	2	0	0	0	0	0	22	
597	0	459	8	54	19	25	10	10	8	2	0	2	0	0	0	23	
463	0	344	5	43	25	23	3	5	6	5	4	0	0	0	0	24	
353	0	280	4	25	9	15	6	7	2	3	2	0	0	0	0	25	
268	0	192	5	20	9	16	7	7	6	1	5	0	0	0	0	26	
189	0	130	4	19	8	9	6	7	3	2	1	0	0	0	0	27	
176	0	105	0	18	10	12	11	9	3	3	4	1	0	0	0	28	
118	0	70	1	12	6	10	4	7	5	0	3	0	0	0	0	29	
96	0	48	2	12	8	10	5	2	6	3	0	0	0	0	0	30	
29040	1	5058	114	1699	1644	1972	1670	1961	1867	1826	2110	2041	2162	2289	2626	المجموع	

الذكور القطريون (5 سنوات حتى 30) الملتحقون بالدراسة حسب المرحلة واعلى صف واحاد العمر

(مارس 1997)

جدول رقم (10 - 2)

مجموع	المرحلة والصف														اجاد العمر (بالسنوات)	
	غير مبين	دون الجامعة فما فوق	الثانوية			الاعدادية			الابتدائية							
			3	2	1	3	2	1	6	5	4	3	2	1		
389	0	0	0	0	0	0	0	0	0	0	0	0	0	0	389	5
1754	0	0	0	0	0	0	0	0	0	0	0	0	0	144	1610	6
2144	0	0	0	0	0	0	0	0	0	0	0	0	161	1346	637	7
2133	0	0	0	0	0	0	0	0	0	0	0	170	1197	669	97	8
2116	0	0	0	0	0	0	0	0	0	0	128	1156	654	151	27	9
1959	0	0	0	0	0	0	0	0	0	0	1071	669	160	41	18	10
1927	0	0	0	0	0	0	0	0	145	929	588	153	79	24	9	11
1880	0	0	0	0	0	0	0	151	828	568	211	69	29	17	7	12
1743	0	0	0	0	0	0	126	694	563	199	99	31	19	4	8	13
1649	0	0	0	0	0	143	597	457	258	111	53	9	8	7	6	14
1646	0	0	0	0	83	573	405	321	156	67	31	10	0	0	0	15
1505	0	6	10	68	408	440	221	214	85	35	16	2	0	0	0	16
1363	0	31	9	370	307	283	154	123	54	24	7	1	0	0	0	17
1143	0	173	5	350	209	206	103	54	25	10	7	1	0	0	0	18
953	0	305	14	239	170	123	43	23	18	10	7	1	0	0	0	19
734	0	310	15	172	89	80	22	14	21	4	5	2	0	0	0	20
580	0	310	14	114	50	42	14	13	15	4	3	1	0	0	0	21
532	0	333	9	76	28	25	20	9	20	8	2	2	0	0	0	22
413	0	263	8	48	35	16	14	14	9	5	0	1	0	0	0	23
336	0	217	4	41	18	15	9	8	15	1	8	0	0	0	0	24
294	0	174	11	27	17	17	11	16	11	5	5	0	0	0	0	25
218	0	120	4	16	17	19	7	15	15	5	0	0	0	0	0	26
195	0	96	2	18	17	24	8	11	12	4	3	0	0	0	0	27
165	0	73	2	19	12	21	10	13	7	5	3	0	0	0	0	28
136	0	65	1	16	12	15	13	9	1	2	2	0	0	0	0	29
96	0	40	1	8	7	12	13	4	4	5	2	0	0	0	0	30
28003	0	2516	109	1582	1479	2054	1790	2163	2262	2001	2251	2278	2307	2403	2808	المجموع

الذكور القطريون (5 سنوات حتى 30) الذين تركوا الدراسة ولم يتخرجوا حسب المرحلة واعلى صف واحاد العمر

(مارس 1997)

جدول رقم (11 - 2)

مجموع	المرحلة والصف														احاد العمر (بالسنوات)	
	غير مبين	دون الجامعة ما فوق	الثانوية			الاعدادية			الابتدائية				2	1		
			3	2	1	3	2	1	6	5	4	3				
2	0	0	0	0	0	0	0	0	0	0	0	0	0	0	2	6
7	0	0	0	0	0	0	0	0	0	0	0	0	0	3	4	7
13	0	0	0	0	0	0	0	0	0	0	0	0	7	3	3	8
15	0	0	0	0	0	0	0	0	0	0	0	6	6	3	0	9
5	0	0	0	0	0	0	0	0	0	0	2	1	0	0	2	10
9	1	0	0	0	0	0	0	0	1	4	2	1	0	0	0	11
16	0	0	0	0	0	0	0	1	5	3	5	1	0	0	1	12
23	0	0	0	0	0	0	4	4	12	5	0	0	0	1	1	13
23	0	0	0	0	0	0	3	4	3	3	5	2	1	1	1	14
40	0	0	0	0	1	2	3	2	6	8	12	3	1	1	1	15
57	0	0	0	1	0	2	3	9	12	6	13	5	2	3	1	16
129	0	0	0	2	4	7	7	29	31	15	21	6	5	2	0	17
212	0	1	1	9	10	25	16	37	42	25	19	11	5	6	5	18
275	0	2	2	11	9	33	28	42	59	30	38	6	5	8	2	19
332	1	5	0	19	23	42	30	60	61	27	35	12	10	2	5	20
363	0	12	2	29	17	36	35	55	62	41	47	13	6	6	2	21
356	0	8	3	30	22	33	30	61	66	39	39	12	6	4	3	22
359	0	14	0	41	20	27	30	67	58	39	30	19	8	3	3	23
407	0	12	0	41	19	40	30	76	70	39	43	24	5	6	2	24
371	0	13	0	25	17	36	31	67	66	33	48	18	9	3	5	25
401	0	6	3	30	21	43	31	65	67	36	55	25	6	6	7	26
370	1	15	0	27	22	35	17	83	66	37	39	13	5	7	3	27
371	0	15	2	20	28	43	28	61	67	28	39	22	6	7	5	28
330	0	9	0	24	18	42	41	52	49	29	32	16	8	6	4	29
356	0	10	1	26	23	31	41	83	53	23	34	11	8	6	6	30
4842	3	122	14	335	254	477	404	858	856	470	558	227	109	87	68	المجموع

السكان القطريون (5 سنوات حتى 30) الذين تركوا الدراسة ولم يتخرجوا حسب المرحلة واعلى صف واحاد العمر

(مارس 1997)

جدول رقم (11 - 1)

مجموع	المرحلة والصف														احاد العمر (بالسنوات)		
	غير مبين	دون جامعة الجامعة فما فوق	الثانوية			الاعدادية			الابتدائية								
			3	2	1	3	2	1	6	5	4	3	2	1			
3	0	0	0	0	0	0	0	0	0	0	0	0	0	0	3	6	
13	0	0	0	0	0	0	0	0	0	0	0	0	0	7	6	7	
21	0	0	0	0	0	0	0	0	0	0	0	2	11	3	5	8	
20	0	0	0	0	0	0	0	0	0	0	0	7	6	4	3	9	
15	0	0	0	0	0	0	0	0	0	0	8	2	0	1	4	10	
20	4	0	0	0	0	0	0	0	1	7	4	1	2	0	1	11	
31	0	0	0	0	0	0	0	0	3	7	8	8	1	0	3	1	12
37	0	0	0	0	0	0	0	6	15	5	3	2	3	2	1	13	
64	0	0	0	0	0	2	9	16	13	4	12	5	1	1	1	14	
71	0	0	0	0	3	2	4	4	12	15	17	6	4	2	2	15	
86	0	0	0	1	0	4	5	10	18	10	20	8	4	5	1	16	
203	0	0	0	3	8	15	10	39	44	23	33	14	6	5	3	17	
293	0	3	1	14	14	32	25	49	57	27	27	21	7	11	5	18	
368	0	4	2	21	17	42	36	57	68	38	49	12	8	11	3	19	
455	1	11	1	29	36	56	40	72	80	36	49	21	15	2	6	20	
488	0	16	2	43	25	48	39	83	79	54	55	15	10	12	7	21	
505	0	14	3	38	34	52	42	86	83	49	58	20	9	12	5	22	
528	0	30	0	58	38	46	40	85	73	59	42	29	17	6	5	23	
598	0	27	3	56	40	67	46	103	90	48	62	32	11	10	3	24	
599	1	44	3	39	39	59	49	93	92	54	67	31	16	6	6	25	
616	0	25	4	56	37	70	49	94	90	54	72	31	10	15	9	26	
604	1	32	0	44	42	66	33	117	94	56	65	27	13	10	4	27	
605	0	38	2	38	48	68	51	104	96	47	55	27	16	9	6	28	
588	0	28	0	39	42	76	67	93	79	53	47	32	12	12	8	29	
618	0	27	3	56	42	51	57	130	84	46	61	25	11	12	13	30	
7449	7	299	24	535	465	756	602	1244	1175	693	814	371	192	161	111	المجموع	

السكان (10 سنوات فأكثر) حسب الحالة التعليمية والبلدية

(مارس 1997)

جدول رقم (12 - 1)

الحالة التعليمية													البلدية
المجموع	غير مبين	غير محدد المستوى	الدكتوراه	الماجستير	الدبلوم العالي	الجامعة	دون الجامعة	الثانوية	الاعدادية	الابتدائية	يقرا ويكتب	امى	
216683	1238	61	782	1692	810	31039	9484	35514	28165	25024	52383	30491	الدوحة
134825	334	52	137	410	263	7642	2786	15385	18365	20192	46203	23056	الريان
18975	21	1	9	46	59	1737	652	3388	3322	3120	4239	2381	الوكرة
14201	26	2	6	18	11	956	205	1893	2038	2231	4352	2463	ام صلال
16197	59	0	3	31	20	1475	401	2742	2231	2385	4473	2377	الخور
3462	8	0	0	7	6	212	61	344	406	428	1147	843	الشمال
1568	0	0	0	4	1	66	57	98	111	95	474	662	الغويرية
8601	5	0	4	17	14	767	406	1287	1500	1203	1841	1557	الجميلية
3999	4	0	0	0	2	61	24	278	384	388	2085	773	جريان الباطنة
6507	67	0	6	30	7	886	601	1504	1107	702	1107	490	مسيheid
425018	1762	116	947	2255	1193	44841	14677	62433	57629	55768	118304	65093	المجموع

الاناث القطريات (5 سنوات حتى 30) اللاتي تركن الدراسة ولم يتخرجن حسب المرحلة واعلى صف واحاد العمر

(مارس 1997)

جدول رقم (11 - 3)

مجموع	المرحلة والصف												احاد العمر (بالسنوات)						
	غير مبين	دون الجامعة ما فوق	الثانوية			الاعدادية			الابتدائية			1		2	3	4	5	6	
			3	2	1	3	2	1	3	2	1								
1	0	0	0	0	0	0	0	0	0	0	0	0	0	0	0	0	0	1	6
6	0	0	0	0	0	0	0	0	0	0	0	0	0	0	0	0	0	2	7
8	0	0	0	0	0	0	0	0	0	0	0	2	4	0	0	0	0	2	8
5	0	0	0	0	0	0	0	0	0	0	0	1	0	1	0	0	0	3	9
10	0	0	0	0	0	0	0	0	0	0	0	6	1	0	0	0	0	2	10
11	3	0	0	0	0	0	0	0	0	0	3	2	0	2	0	0	0	1	11
15	0	0	0	0	0	0	0	2	2	2	5	3	0	0	3	0	0	0	12
14	0	0	0	0	0	0	0	2	3	3	0	3	2	3	1	0	0	0	13
41	0	0	0	0	0	2	6	12	10	1	7	3	0	0	0	0	0	0	14
31	0	0	0	0	0	2	1	2	6	7	5	3	3	1	1	1	0	1	15
29	0	0	0	0	0	2	2	1	6	4	7	3	2	2	2	0	0	0	16
74	0	0	0	1	4	8	3	10	13	8	12	8	1	3	3	3	3	0	17
81	0	2	0	5	4	7	9	12	15	2	8	10	2	5	0	0	0	0	18
93	0	2	0	10	8	9	8	15	9	8	11	6	3	3	3	1	1	0	19
123	0	6	1	10	13	14	10	12	19	9	14	9	5	0	1	0	0	1	20
125	0	4	0	14	8	12	4	28	17	13	8	2	4	6	6	5	5	0	21
149	0	6	0	8	12	19	12	25	17	10	19	8	3	8	2	2	2	0	22
169	0	16	0	17	18	19	10	18	15	20	12	10	9	3	2	2	2	0	23
191	0	15	3	15	21	27	16	27	20	9	19	8	6	4	1	1	1	0	24
228	1	31	3	14	22	23	18	26	26	21	19	13	7	3	1	1	1	0	25
215	0	19	1	26	16	27	18	29	23	18	17	6	4	9	2	2	2	0	26
234	0	17	0	17	20	31	16	34	28	19	26	14	8	3	1	1	1	0	27
234	0	23	0	18	20	25	23	43	29	19	16	5	10	2	1	1	1	0	28
258	0	19	0	15	24	34	26	41	30	24	15	16	4	6	4	4	4	0	29
262	0	17	2	30	19	20	16	47	31	23	27	14	3	6	7	7	7	0	30
2607	4	177	10	200	211	279	198	386	319	223	256	144	83	74	43	43	43	0	المجموع

الانسان (10 سنوات فاكثر) حسب الحالة التعليمية والبلدية

(مارس 1997)

جدول رقم (12 - 3)

الحالة التعليمية													البلدية
المجموع	غير مبين	غير محدد المستوى	الدكتوراه	الماجستير	الدبلوم العالي	الجامعة	دون الجامعة	الثانوية	الاعدادية	الابتدائية	يقرا ويكتب	امى	
69255	381	18	150	410	215	11420	3008	13423	8908	8117	14786	8419	الدوحة
42264	141	21	36	98	47	3130	601	5454	5136	6023	11732	9845	الريان
7325	11	0	2	13	14	747	156	1418	1176	1141	1549	1098	الوكرة
5626	11	1	4	4	3	462	49	846	785	896	1466	1099	ام صلال
2776	16	0	1	7	6	387	39	406	338	276	680	620	الخور
1144	4	0	0	2	2	116	22	141	131	168	268	290	الشمال
239	0	0	0	2	0	30	5	37	29	29	56	51	الغويبية
1716	1	0	0	4	1	195	43	282	246	272	371	301	الجميلية
624	1	0	0	0	0	20	1	50	79	94	188	191	جريان الباطنة
1477	4	0	1	7	0	224	75	461	279	175	218	33	مسيعد
132446	570	40	194	547	288	16731	3999	22518	17107	17191	31314	21947	المجموع

الذكور (10 سنوات فأكثر) حسب الحالة التعليمية والبلدية

(مارس 1997)

جدول رقم (12 - 2)

الحالة التعليمية													البلدية
المجموع	غير مبين	غير محدد المستوى	الدكتوراه	الماجستير	الدبلوم العالي	الجامعة	دون الجامعة	الثانوية	الاعدادية	الابتدائية	يقرا ويكتب	امى	
147428	857	43	632	1282	595	19619	6476	22091	19257	16907	37597	22072	الدوحة
92561	193	31	101	312	216	4512	2185	9931	13229	14169	34471	13211	الريان
11650	10	1	7	33	45	990	496	1970	2146	1979	2690	1283	الوكرة
8575	15	1	2	14	8	494	156	1047	1253	1335	2886	1364	ام صلال
13421	43	0	2	24	14	1088	362	2336	1893	2109	3793	1757	الخور
2318	4	0	0	5	4	96	39	203	275	260	879	553	الشمال
1329	0	0	0	2	1	36	52	61	82	66	418	611	الغويبية
6885	4	0	4	13	13	572	363	1005	1254	931	1470	1256	الجميلية
3375	3	0	0	0	2	41	23	228	305	294	1897	582	جريان الباطنة
5030	63	0	5	23	7	662	526	1043	828	527	889	457	مسيheid
292572	1192	76	753	1708	905	28110	10678	39915	40522	38577	86990	43146	المجموع

السكان (10 سنوات فأكثر) حسب الحالة التعليمية وفئات العمر

(مارس 1997)

جدول رقم (14 - 1)

الحالة التعليمية													فئات العمر (بالسنوات)
المجموع	غير مبين	غيرمحدد المستوى	الدكتوراه	الماجستير	الدبلوم العالي	الجامعة	دون الجامعة	الثانوية	الاعدادية	الابتدائية	يقرا ويكتب	امى	
40700	121	5	0	0	0	0	0	0	1255	17206	21432	681	14 - 10
31963	43	3	0	0	0	0	123	4940	16620	6791	2628	815	19 - 15
38527	106	2	0	15	28	2436	924	13314	6964	4241	7640	2857	24 - 20
55408	177	14	9	167	131	7793	2570	10990	7660	5833	14021	6043	29 - 25
65804	258	28	44	363	214	9543	2998	9759	7730	6268	19216	9383	34 - 30
66582	260	16	160	483	237	9116	2961	9280	7361	5977	20095	10636	39 - 35
51959	222	18	245	514	224	7184	2376	6954	5213	4552	14890	9567	44 - 40
31800	177	15	192	360	160	4511	1444	3782	2667	2527	8448	7517	49 - 45
18356	118	4	132	211	105	2477	777	1996	1269	1223	4446	5598	54 - 50
10258	77	5	93	94	61	1214	328	849	542	626	2414	3955	59 - 55
5976	25	0	43	31	20	376	110	305	188	300	1400	3178	64 - 60
3205	14	2	18	13	5	94	31	112	66	115	692	2043	69 - 65
1782	11	0	8	2	1	33	6	39	26	38	348	1270	74 - 70
917	5	0	1	0	0	7	7	20	9	10	174	684	79 - 75
774	2	0	0	0	0	8	5	13	8	13	113	612	80 فأكثر
1007	146	4	2	2	7	49	17	80	51	48	347	254	غيرمبين
425018	1762	116	947	2255	1193	44841	14677	62433	57629	55768	118304	65093	المجموع

السكان (10 سنوات فأكثر) حسب الجنسية (قطريون - غير قطريين) والجنس والحالة التعليمية

(مارس 1997)

جدول رقم (13)

المجموع العام			الجنسية						الحالة التعليمية
			غير قطريين			قطريون			
مجموع	اناث	ذكور	مجموع	اناث	ذكور	مجموع	اناث	ذكور	
65093	21947	43146	51077	12364	38713	14016	9583	4433	امسى
118304	31314	86990	97517	21777	75740	20787	9537	11250	يقرا ويكتب
55768	17191	38577	36089	8916	27173	19679	8275	11404	الابتدائية
57629	17107	40522	40605	9066	31539	17024	8041	8983	الإعدادية
62433	22518	39915	46383	14224	32159	16050	8294	7756	الثانوية
14677	3999	10678	12878	3415	9463	1799	584	1215	دون الجامعة
44841	16731	28110	32211	9324	22887	12630	7407	5223	الجامعة
1193	288	905	887	216	671	306	72	234	الدبلوم العالي
2255	547	1708	1722	429	1293	533	118	415	الماجستير
947	194	753	723	105	618	224	89	135	الدكتوراه
116	40	76	92	30	62	24	10	14	تعليم غير محدد المستوى
1762	570	1192	1561	483	1078	201	87	114	غير مبين
425018	132446	292572	321745	80349	241396	103273	52097	51176	المجموع

الاناث (10 سنوات فاكثر) حسب الحالة التعليمية وفئات العمر

(مارس 1997)

جدول رقم (3 - 14)

الحالة التعليمية													فئات العمر (بالسنوات)
المجموع	غير مبين	غير محدد المستوى	الدكتوراه	الماجستير	الدبلوم العالي	الجامعة	دون الجامعة	الثانوية	الاعدادية	الابتدائية	يقرا ويكتب	امسى	
19891	61	2	0	0	0	0	0	0	612	8514	10303	399	14 - 10
15131	16	1	0	0	0	0	72	2859	8112	2652	978	441	19 - 15
12788	46	1	0	7	10	1498	281	6216	1977	853	1170	729	24 - 20
14120	51	4	4	75	41	4075	653	3800	1499	1040	1638	1240	29 - 25
19502	104	12	14	121	72	4289	820	3415	1703	1244	4648	3060	34 - 30
19098	82	5	65	139	65	3482	905	2764	1525	1168	5237	3661	39 - 35
12937	58	7	62	103	49	1990	727	1768	920	874	3468	2911	44 - 40
7430	37	5	20	58	22	861	311	935	417	449	1910	2405	49 - 45
4301	17	0	14	30	18	334	156	479	208	199	881	1965	54 - 50
2694	13	0	7	9	8	137	41	176	73	106	457	1667	59 - 55
1774	6	0	3	3	2	34	21	62	33	52	256	1302	64 - 60
1126	5	0	2	2	0	9	5	22	15	18	139	909	69 - 65
645	4	0	0	0	1	4	0	3	1	9	74	549	74 - 70
350	2	0	1	0	0	0	2	2	1	2	27	313	79 - 75
315	2	0	0	0	0	1	0	1	2	1	15	293	80 فاكثر
344	66	3	2	0	0	17	5	16	9	10	113	103	غير مبين
132446	570	40	194	547	288	16731	3999	22518	17107	17191	31314	21947	المجموع

الحالة التعليمية													فئات العمر (بالسنوات)
المجموع	غير مبين	غير محدد المستوى	الدكتوراه	الماجستير	الدبلوم العالي	الجامعة	دون الجامعة	الثانوية	الاعدادية	الابتدائية	يفرا ويكتب	امسى	
20809	60	3	0	0	0	0	0	0	643	8692	11129	282	14 - 10
16832	27	2	0	0	0	0	51	2081	8508	4139	1650	374	19 - 15
25739	60	1	0	8	18	938	643	7098	4987	3388	6470	2128	24 - 20
41288	126	10	5	92	90	3718	1917	7190	6161	4793	12383	4803	29 - 25
46302	154	16	30	242	142	5254	2178	6344	6027	5024	14568	6323	34 - 30
47484	178	11	95	344	172	5634	2056	6516	5836	4809	14858	6975	39 - 35
39022	164	11	183	411	175	5194	1649	5186	4293	3678	11422	6656	44 - 40
24370	140	10	172	302	138	3650	1133	2847	2250	2078	6538	5112	49 - 45
14055	101	4	118	181	87	2143	621	1517	1061	1024	3565	3633	54 - 50
7564	64	5	86	85	53	1077	287	673	469	520	1957	2288	59 - 55
4202	19	0	40	28	18	342	89	243	155	248	1144	1876	64 - 60
2079	9	2	16	11	5	85	26	90	51	97	553	1134	69 - 65
1137	7	0	8	2	0	29	6	36	25	29	274	721	74 - 70
567	3	0	0	0	0	7	5	18	8	8	147	371	79 - 75
459	0	0	0	0	0	7	5	12	6	12	98	319	80 فأكثر
663	80	1	0	2	7	32	12	64	42	38	234	151	غير مبين
292572	1192	76	753	1708	905	28110	10678	39915	40522	38577	86990	43146	المجموع

السكان الحاصلون على الشهادة الثانوية واعلى حسب الجنسية (قطريون - غيرقطريين) والجنس والبرامج التعليمية

(مارس 1997)

تابع جدول رقم (15)

المجموع العام			الجنسية						البرامج التعليمية
مجموع	البرامج التعليمية		غيرقطريين			قطريون			
	اناث	ذكور	مجموع	اناث	ذكور	مجموع	اناث	ذكور	
4160	2504	1656	2573	1366	1207	1587	1138	449	برامج العلوم الانسانية
1563	873	690	616	122	494	947	751	196	البرامج الدينية
3021	1550	1471	1535	630	905	1486	920	566	العلوم الاجتماعية والعلوم السلوكية
8381	1956	6425	7266	1718	5548	1115	238	877	البرامج التجارية والاعمال الادارية
1290	279	1011	970	236	734	320	43	277	البرامج القانونية والتشريعية
2871	1365	1506	2048	828	1220	823	537	286	برامج العلوم الطبيعية
984	335	649	785	211	574	199	124	75	برامج الرياضيات وعلم الحاسوب
2211	1346	865	1905	1147	758	306	199	107	البرامج الطبية والصحة
8443	381	8062	7387	352	7035	1056	29	1027	البرامج الهندسية
347	27	320	304	26	278	43	1	42	البرامج المعمارية وتخطيط المدن
599	152	447	569	138	431	30	14	16	الزراعة والغابات والتشجير ومصايد الاسماك
392	391	1	69	68	1	323	323	0	الاقتصاد المنزلي والعلوم المنزلية
341	117	224	217	63	154	124	54	70	برامج الاتصال الجماهيري والتوثيق
886	122	764	493	91	402	393	31	362	برامج اخرى
1677	478	1199	1391	318	1073	286	160	126	غير مبين
44841	16731	28110	32211	9324	22887	12630	7407	5223	المجموع
									(7 - 9) اعلى من جامعة
536	239	297	384	148	236	152	91	61	علوم التربية واعداد المعلمين
55	27	28	47	25	22	8	2	6	الفنون الجميلة والفنون التطبيقية
336	124	212	265	96	169	71	28	43	برامج العلوم الانسانية
135	31	104	80	11	69	55	20	35	البرامج الدينية
344	103	241	247	72	175	97	31	66	العلوم الاجتماعية والعلوم السلوكية
563	77	486	417	65	352	146	12	134	البرامج التجارية والاعمال الادارية
124	8	116	95	8	87	29	0	29	البرامج القانونية والتشريعية

المجموع العام			الجنسية						البرامج التعليمية
مجموع	اناث	ذكور	غير قطريين			قطريون			
			مجموع	اناث	ذكور	مجموع	اناث	ذكور	
									(4 - 5) ثانوية و اقل من جامعة
57437	21606	35831	42286	13404	28882	15151	8202	6949	البرامج العامة
1354	883	471	977	588	389	377	295	82	علوم التربية واعداد المعلمين
191	75	116	181	71	110	10	4	6	الفنون الجميلة والفنون التطبيقية
81	43	38	61	36	25	20	7	13	برامج العلوم الانسانية
255	39	216	210	26	184	45	13	32	البرامج الدينية
93	52	41	73	38	35	20	14	6	العلوم الاجتماعية والعلوم السلوكية
6059	1836	4223	5252	1730	3522	807	106	701	البرامج التجارية والاعمال الادارية
102	29	73	86	23	63	16	6	10	برامج العلوم الطبيعية
357	101	256	309	74	235	48	27	21	برامج الرياضيات و علم الحاسوب
1686	1172	514	1498	1054	444	188	118	70	البرامج الطبية والصحة
6053	212	5841	5410	199	5211	643	13	630	برامج الحرف والمهن والصناعات
1470	52	1418	1285	42	1243	185	10	175	البرامج الهندسية
51	2	49	50	2	48	1	0	1	البرامج المعمارية وتخطيط المدن
473	27	446	467	25	442	6	2	4	الزراعة والغابات والتشجير ومصائد الاسماك
31	31	0	26	26	0	5	5	0	الاقتصاد المنزلي والعلوم المنزلية
95	9	86	50	9	41	45	0	45	برامج النقل والمواصلات
241	63	178	232	62	170	9	1	8	برامج مهن الخدمات
89	20	69	63	12	51	26	8	18	برامج الاتصال الجماهيري والتوثيق
617	175	442	407	140	267	210	35	175	برامج اخرى
375	90	285	338	78	260	37	12	25	غير مبين
77110	26517	50593	59261	17639	41622	17849	8878	8971	المجموع
									(6) الجامعة
7076	4615	2461	3547	1789	1758	3529	2826	703	علوم التربية واعداد المعلمين
599	240	359	536	221	315	63	19	44	الفنون الجميلة والفنون التطبيقية

السكان الحاصلون على الشهادة الجامعية واعلى حسب الحالة التعليمية والجنس والبرامج التعليمية

(مارس 1997)

جدول رقم (16)

الحالة التعليمية															البرامج التعليمية
الجامعة			الدبلوم العالي			الماجستير			الدكتوراه			المجموع العام			
ذكور	اناث	مجموع	ذكور	اناث	مجموع	ذكور	اناث	مجموع	ذكور	اناث	مجموع	ذكور	اناث	مجموع	
2461	4615	7076	86	85	171	128	108	236	83	46	129	2758	4854	7612	علوم التربية واعداد المعلمين
359	240	599	11	7	18	17	20	37	0	0	0	387	267	654	الفنون الجميلة والفنون التطبيقية
1656	2504	4160	36	31	67	118	79	197	58	14	72	1868	2628	4496	برامج العلوم الانسانية
690	873	1563	13	12	25	53	9	62	38	10	48	794	904	1698	البرامج الدينية
1471	1550	3021	28	22	50	134	64	198	79	17	96	1712	1653	3365	العلوم الاجتماعية والعلوم السلوكية
6425	1956	8381	116	31	147	316	39	355	54	7	61	6911	2033	8944	البرامج التجارية والاعمال الادارية
1011	279	1290	12	3	15	68	5	73	36	0	36	1127	287	1414	البرامج القانونية والتشريعية
1506	1365	2871	51	15	66	107	74	181	79	30	109	1743	1484	3227	برامج العلوم الطبيعية
649	335	984	51	8	59	70	13	83	21	4	25	791	360	1151	برامج الرياضيات وعلم الحاسوب
865	1346	2211	66	48	114	160	92	252	154	50	204	1245	1536	2781	البرامج الطبية والصحة
8062	381	8443	316	3	319	342	16	358	106	4	110	8826	404	9230	البرامج الهندسية
320	27	347	9	0	9	7	3	10	3	0	3	339	30	369	البرامج المعمارية وتخطيط المدن
447	152	599	7	1	8	22	4	26	15	2	17	491	159	650	الزراعة والغابات والتشجير ومصايد الاسماك
1	391	392	0	2	2	0	2	2	0	4	4	1	399	400	الاقتصاد المنزلى او العلوم المنزلية
224	117	341	12	1	13	24	5	29	14	0	14	274	123	397	برامج الاتصال الجماهيري والتوثيق
764	122	886	59	9	68	121	6	127	11	3	14	955	140	1095	برامج اخرى
1199	478	1677	32	10	42	21	8	29	2	3	5	1254	499	1753	غير مبين
28110	16731	44841	905	288	1193	1708	547	2255	753	194	947	31476	17760	49236	المجموع

السكان الحاصلون على الشهادة الثانوية واعلى حسب الجنسية (قطريون - غيرقطريين) والجنس والبرامج التعليمية

(مارس 1997)

تابع جدول رقم (15)

المجموع العام			الجنسية						البرامج التعليمية
			غيرقطريين			قطريون			
مجموع	اناث	ذكور	مجموع	اناث	ذكور	مجموع	اناث	ذكور	
356	119	237	288	81	207	68	38	30	برامج العلوم الطبيعية
167	25	142	146	18	128	21	7	14	برامج الرياضيات وعلم الحاسوب
570	190	380	497	156	341	73	34	39	البرامج الطبية والصحة
787	23	764	617	22	595	170	1	169	البرامج الهندسية
22	3	19	17	3	14	5	0	5	البرامج المعمارية وتخطيط المدن
51	7	44	43	4	39	8	3	5	الزراعة والغابات والتشجير ومصايد الاسماك
8	8	0	6	6	0	2	2	0	الاقتصاد المنزلي والعلوم المنزلية
56	6	50	40	4	36	16	2	14	برامج الاتصال الجماهيري والتوثيق
209	18	191	95	16	79	114	2	112	برامج اخرى
76	21	55	48	15	33	28	6	22	غير مبين
4395	1029	3366	3332	750	2582	1063	279	784	المجموع
126346	44277	82069	94804	27713	67091	31542	16564	14978	المجموع العام

العلاقة بقوة العمل
LABOUR FORCE PARTICIPATION

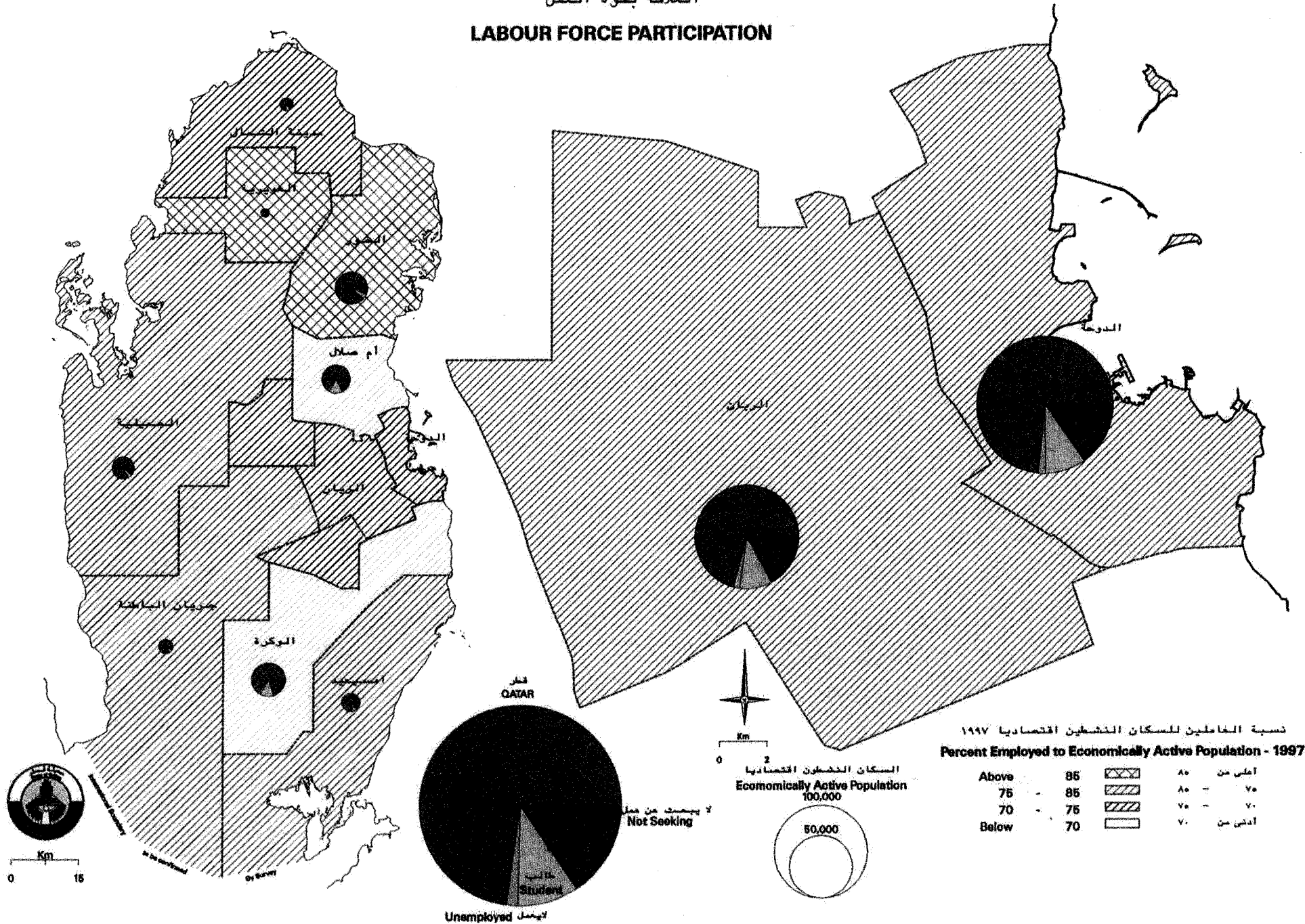

السكان (15 سنة فأكثر) حسب العلاقة بقوة العمل والجنس والجنسية (قطريون - غير قطريين)
(مارس 1997)

جدول رقم (17)

المجموع العام	العلاقة بقوة العمل										الجنسية
	غير النشيطين اقتصاديا					النشيطون اقتصاديا					
	غير مبرهنين	المجموع	لا يعمل ولا يبحث عن عمل	متفرغة المنزل	متفرغ	المجموع	متعطّل لم يسبق له العمل	متعطّل سبق له العمل	مشغول		
41863	50	12962	3110	797	0	9055	28851	1278	803	26770	ذكور
43039	46	33387	698	719	20111	11859	9606	904	90	8612	قطريون انثى
84902	96	46349	3808	1516	20111	20914	38457	2182	893	35382	المجموع
228217	8	11278	2113	204	0	8961	216931	2119	287	214525	ذكور
69392	7	39369	752	240	30511	7866	30016	981	102	28933	غير قطريين انثى
297609	15	50647	2865	444	30511	16827	246947	3100	389	243458	المجموع
270080	58	24240	5223	1001	0	18016	245782	3397	1090	241295	ذكور
112431	53	72756	1450	959	50622	19725	39622	1885	192	37545	المجموع العام انثى
382511	111	96996	6673	1960	50622	37741	285404	5282	1282	278840	المجموع

* لا يشمل نزلاء الفنادق والعايرين

الذكور (15 سنة فأكثر) حسب العلاقة بقوة العمل وفئات العمر
(مارس 1997)

جدول رقم (18 - 2)

المجموع	العلاقة بقوة العمل								فئات العمر (بالسنوات)
	غير مشغول	لا يعمل ولا يبحث عن عمل	عاجز	متفرغ لاجل المنزل	متفرغ لاجل طالب	متعطل لم يسبق له العمل	متعطل سبق له العمل	مشغول	
16816	4	273	50	0	13455	909	6	2119	19 - 15
25660	6	423	50	0	3870	1330	95	19886	24 - 20
41098	2	465	59	0	585	655	123	39209	29 - 25
46087	5	420	41	0	77	246	97	45201	34 - 30
47226	0	351	28	0	19	158	106	46564	39 - 35
38732	0	274	20	0	1	70	131	38236	44 - 40
24113	1	244	25	0	7	16	135	23685	49 - 45
13861	0	230	40	0	0	7	165	13419	54 - 50
7458	0	314	57	0	0	4	232	6851	59 - 55
4166	1	737	106	0	0	0	0	3322	64 - 60
2060	1	562	103	0	0	0	0	1394	69 - 65
1133	1	425	152	0	0	0	0	555	74 - 70
564	0	278	100	0	0	0	0	186	79 - 75
458	0	199	162	0	0	0	0	97	80 فأكثر
648	37	28	8	0	2	2	0	571	غير مبين
270080	58	5223	1001	0	18016	3397	1090	241295	المجموع

* لا يشمل نزلاء الفنادق والعاثرين

السكان (15 سنة فأكثر) حسب العلاقة بقوة العمل وفئات العمر
(مارس 1997)

جدول رقم (18 - 1)

المجموع	العلاقة بقوة العمل								فئات العمر (بالسنوات)
	متغفل	متعطّل سبق له العمل	لم يسبق له العمل	متعطّل لم يسبق له العمل	متفرغة لاجل المنزّل	متفرغة لاجل عاجز	لا يعمل ولا يبحث عن عمل	غير مبين	
31947	2231	8	1234	26400	1510	96	455	13	19 - 15
38440	21252	105	2106	9134	5084	91	654	14	24 - 20
55205	43424	148	1152	1669	8076	86	644	6	29 - 25
65565	55446	124	414	355	8596	65	559	6	34 - 30
66298	57332	152	241	112	7978	45	438	0	39 - 35
51656	44532	177	97	43	6448	32	326	1	44 - 40
31530	26450	158	21	19	4540	48	293	1	49 - 45
18154	14390	177	9	3	3199	75	299	2	54 - 50
10147	7205	233	5	0	2177	136	390	1	59 - 55
5938	3481	0	0	0	1384	234	837	2	64 - 60
3186	1464	0	0	0	814	235	672	1	69 - 65
1777	563	0	0	0	428	287	498	1	74 - 70
914	192	0	0	0	186	214	322	0	79 - 75
773	98	0	0	0	124	302	249	0	80 فأكثر
981	780	0	3	6	78	14	37	63	غير مبين
382511	278840	1282	5282	37741	50622	1960	6673	111	المجموع

* لا يشمل نزلاء الفنادق والعاثرين

السكان النشيطون اقتصاديا (15 سنة فأكثر) حسب الجنسية (قطريون - غيرقطريين) والجنس
والحالة العملية الرئيسية

(مارس 1997)

جدول رقم (19)

المجموع العام			الجنسية						الحالة العملية الرئيسية
			غيرقطريين			قطريون			
مجموع	اناث	ذكور	مجموع	اناث	ذكور	مجموع	اناث	ذكور	
1448	17	1431	514	9	505	934	8	926	صاحب عمل
2014	0	2014	1700	0	1700	314	0	314	يعمل لحسابه
276516	37702	238814	241548	29014	212534	34968	8688	26280	يعمل باجر
39	0	39	33	0	33	6	0	6	يعمل لدى ذويه بدون اجر
52	10	42	33	6	27	19	4	15	اخرى
53	8	45	19	6	13	34	2	32	غيرمبين
280122	37737	242385	243847	29035	214812	36275	8702	27573	المجموع

* لايشمل المتعطلين الذين لم يسبق لهم العمل
* لايشمل نزلاء الفنادق والعاثرين

الانسان (15 سنة فاكثر) حسب العلاقة بقوة العمل وفئات العمر
(مارس 1997)

جدول رقم (18 - 3)

المجموع	العلاقة بقوة العمل								فئات العمر (بالسنوات)
	غير مبين	لا يعمل ولا يبحث عن عمل	عاجز	متفرغة لعمال المنزل	طالب متفرغ	متعطّل لم يسبق له العمل	متعطّل سبق له العمل	مشغول	
15131	9	182	46	1510	12945	325	2	112	19 - 15
12780	8	231	41	5084	5264	776	10	1366	24 - 20
14107	4	179	27	8076	1084	497	25	4215	29 - 25
19478	1	139	24	8596	278	168	27	10245	34 - 30
19072	0	87	17	7978	93	83	46	10768	39 - 35
12924	1	52	12	6448	42	27	46	6296	44 - 40
7417	0	49	23	4540	12	5	23	2765	49 - 45
4293	2	69	35	3199	3	2	12	971	54 - 50
2689	1	76	79	2177	0	1	1	354	59 - 55
1772	1	100	128	1384	0	0	0	159	64 - 60
1126	0	110	132	814	0	0	0	70	69 - 65
644	0	73	135	428	0	0	0	8	74 - 70
350	0	44	114	186	0	0	0	6	79 - 75
315	0	50	140	124	0	0	0	1	80 فاكثر
333	26	9	6	78	4	1	0	209	غير مبين
112431	53	1450	959	50622	19725	1885	192	37545	المجموع

* لا يشمل نزلاء الفنادق والعمارة

الذكور النشيطون اقتصاديا (15 سنة فأكثر) حسب الحالة العملية الرئيسية
وفئات العمر

(مارس 1997)

جدول رقم (20 - 2)

المجموع	الحالة العملية الرئيسية						فئات العمر (بالسنوات)
	غير مبدئين	اخرى	يعمل لدى ذويه دون اجر	يعمل باجر	يعمل لحسابه	صاحب عمل	
2125	1	0	13	2105	4	2	19 - 15
19981	6	4	13	19857	63	38	24 - 20
39332	10	7	11	38996	219	89	29 - 25
45298	7	5	2	44854	292	138	34 - 30
46670	3	10	0	46140	347	170	39 - 35
38367	5	3	0	37809	327	223	44 - 40
23820	5	5	0	23369	265	176	49 - 45
13584	4	4	0	13247	179	150	54 - 50
7083	4	3	0	6820	123	133	59 - 55
3322	0	1	0	3118	80	123	64 - 60
1394	0	0	0	1243	57	94	69 - 65
555	0	0	0	485	30	40	74 - 70
186	0	0	0	143	17	26	79 - 75
97	0	0	0	91	0	6	80 فأكثر
571	0	0	0	537	11	23	غير مبدئين
242385	45	42	39	238814	2014	1431	المجموع

* لايشمل المتعطلين الذين لم يسبق لهم العمل
* لايشمل نزلاء الفنادق والعاثرين

السكان النشيطون اقتصاديا (15 سنة فاكثر) حسب الحالة العملية الرئيسية
وفئات العمر

(مارس 1997)

جدول رقم (20 - 1)

المجموع	الحالة العملية الرئيسية						فئات العمر (بالسنوات)
	غير مبيين	اخرى	يعمل لدى ذويه دون اجر	يعمل باجر	يعمل لحسابه	صاحب عمل	
2239	2	0	13	2218	4	2	19 - 15
21357	7	4	13	21232	63	38	24 - 20
43572	13	8	11	43230	219	91	29 - 25
55570	9	8	2	55118	292	141	34 - 30
57484	4	14	0	56948	347	171	39 - 35
44709	5	4	0	44143	327	230	44 - 40
26608	5	6	0	26153	265	179	49 - 45
14567	4	4	0	14230	179	150	54 - 50
7438	4	3	0	7175	123	133	59 - 55
3481	0	1	0	3276	80	124	64 - 60
1464	0	0	0	1313	57	94	69 - 65
563	0	0	0	493	30	40	74 - 70
192	0	0	0	149	17	26	79 - 75
98	0	0	0	92	0	6	80 فاكثر
780	0	0	0	746	11	23	غير مبيين
280122	53	52	39	276516	2014	1448	المجموع

* لايشمل المتعطلين الذين لم يسبق لهم العمل
* لايشمل نزلاء الفنادق والعاثرين

السكان النشيطون اقتصاديا (15 سنة فاكثر) حسب الحالة العملية الرئيسية والحالة التعليمية

(مارس 1997)

جدول رقم (21 - 1)

المجموع	الحالة العملية الرئيسية						الحالة التعليمية
	غير مبيين	اخرى	يعمل لدى ذويه دون اجر	يعمل باجر	يعمل لحسابه	صاحب عمل	
46900	4	10	1	46139	635	111	امسى
84431	11	11	7	83441	611	350	يقرا ويكتب
26393	8	2	9	26025	201	148	الابتدائية
31412	8	1	9	31009	200	185	الإعدادية
37621	8	12	9	37138	191	263	الثانوية
12280	4	2	1	12190	35	48	دون الجامعة
36491	8	13	3	36072	116	279	الجامعة
1057	0	0	0	1042	3	12	الدبلوم العالي
1971	1	1	0	1942	7	20	الماجستير
895	0	0	0	879	8	8	الدكتوراه
78	0	0	0	76	0	2	تعليم غير محدد المستوى
593	1	0	0	563	7	22	غير مبيين
280122	53	52	39	276516	2014	1448	المجموع

* لايشمل المتعطلين الذين لم يسبق لهم العمل
* لايشمل نزلاء الفنادق والعاثرين

وفئات العمر

(مارس 1997)

جدول رقم (20 - 3)

المجموع	الحالة العملية الرئيسية						فئات العمر (بالسنوات)
	غيرمبين	اخرى	يعمل لدى ذويه دون اجر	يعمل باجر	يعمل لحسابه	صاحب عمل	
114	1	0	0	113	0	0	19 - 15
1376	1	0	0	1375	0	0	24 - 20
4240	3	1	0	4234	0	2	29 - 25
10272	2	3	0	10264	0	3	34 - 30
10814	1	4	0	10808	0	1	39 - 35
6342	0	1	0	6334	0	7	44 - 40
2788	0	1	0	2784	0	3	49 - 45
983	0	0	0	983	0	0	54 - 50
355	0	0	0	355	0	0	59 - 55
159	0	0	0	158	0	1	64 - 60
70	0	0	0	70	0	0	69 - 65
8	0	0	0	8	0	0	74 - 70
6	0	0	0	6	0	0	79 - 75
1	0	0	0	1	0	0	80 فأكثر
209	0	0	0	209	0	0	غيرمبين
37737	8	10	0	37702	0	17	المجموع

* لايشمل المتعطلات اللاتي لم يسبق لهن العمل
* لايشمل نزلاء الفنادق والعابرين

الانثاء النشيطات اقتصاديا (15 سنة فاكتر) حسب الحالة العملية الرئيسية والحالة التعليمية

(مارس 1997)

جدول رقم (21 - 3)

المجموع	الحالة العملية الرئيسية					الحالة التعليمية	
	غير مبيين	اخرى	يعمل لدى ذويه دون اجر	يعمل باجر	يعمل لحسابه	صاحب عمل	
7119	0	0	0	7119	0	0	امسى
11594	0	1	0	11593	0	0	يقرا ويكتب
1217	0	0	0	1217	0	0	الابتدائية
1621	1	0	0	1618	0	2	الإعدادية
3695	1	3	0	3686	0	5	الثانوية
1861	1	1	0	1858	0	1	دون الجامعة
9774	5	5	0	9757	0	7	الجامعة
169	0	0	0	168	0	1	الدبلوم العالي
310	0	0	0	310	0	0	الماجستير
154	0	0	0	153	0	1	الدكتوراه
23	0	0	0	23	0	0	تعليم غير محدد المستوى
200	0	0	0	200	0	0	غير مبيين
37737	8	10	0	37702	0	17	المجموع

* لايشمل المتعطلات اللالى لم يسبق لهن العمل
* لايشمل نزلاء الفنادق والعاشرين

الذكور والنشيطون اقتصادياً (15 سنة فأكثر) حسب الحالة العملية الرئيسية والحالة التعليمية

(مارس 1997)

جدول رقم (21 - 2)

المجموع	الحالة العملية الرئيسية					صاحب عمل	الحالة التعليمية
	غير مبيين	اخرى	يعمل لدى ذويه دون اجر	يعمل باجر	يعمل لحسابه		
39781	4	10	1	39020	635	111	امسى
72837	11	10	7	71848	611	350	يقرا ويكتب
25176	8	2	9	24808	201	148	الابتدائية
29791	7	1	9	29391	200	183	الإعدادية
33926	7	9	9	33452	191	258	الثانوية
10419	3	1	1	10332	35	47	دون الجامعة
26717	3	8	3	26315	116	272	الجامعة
888	0	0	0	874	3	11	الدبلوم العالي
1661	1	1	0	1632	7	20	الماجستير
741	0	0	0	726	8	7	الدكتوراه
55	0	0	0	53	0	2	تعليم غير محدد المستوى
393	1	0	0	363	7	22	غير مبيين
242385	45	42	39	238814	2014	1431	المجموع

* لا يشمل المتعطلين الذين لم يسبق لهم العمل
* لا يشمل نزلاء الفنادق والعاثرين

السكان النشيطون اقتصاديا (15 سنة فأكثر) حسب الحالة العملية الرئيسية واقسام المهن

(مارس 1997)

جدول رقم (23 - 1)

المجموع	الحالة العملية الرئيسية					صاحب عمل	اقسام المهن
	غير مبدئين	اخرى	يعمل لدى ذويه دون اجر	يعمل باجر	يعمل لحسابه		
6986	0	2	3	6396	0	585	المشروعون وموظفو الادارة العليا والمديرون
26890	0	11	1	26697	92	89	الاختصاصيون
13532	0	1	1	13416	61	53	الفنيون والاختصاصيون المساعدون
34157	0	6	0	34078	39	34	الكتابة
23068	0	2	11	22075	522	458	العاملون في الخدمات والباعة في المحلات التجارية والاسواق
5336	0	1	1	5296	29	9	العمال المهرة في الزراعة وصيد الاسماك
59719	0	7	16	59198	375	123	العاملون في الحرف وما اليها من المهن
35292	0	4	1	34594	666	27	مشغلوالات والمعدات ومجموعها
74654	0	5	5	74402	212	30	المهن العادية
488	53	13	0	364	18	40	الافراد الذين لم يصنفوا حسب المهنة
280122	53	52	39	276516	2014	1448	المجموع

* لايشمل المتعطلين الذين لم يسبق لهم العمل
* لايشمل نزلاء الفنادق والعابرين

السكان النشيطون اقتصاديا (15 سنة فاكثر) حسب الحالة الزوجية والجنس والحالة العملية الرئيسية
(مارس 1997)

جدول رقم (22)

المجموع العام		الحالة الزوجية والجنس												الحالة العملية الرئيسية				
		غير مبين			ارمل			مطلق			متزوج					لم يتزوج ابدا		
اناث	ذكور	اناث	ذكور	اناث	ذكور	اناث	ذكور	اناث	ذكور	اناث	ذكور	اناث	ذكور	اناث	ذكور	اناث	ذكور	
1448	17	1431	0	0	0	10	0	10	9	0	9	1313	13	1300	116	4	112	صاحب عمل
2014	0	2014	2	0	2	12	0	12	8	0	8	1738	0	1738	254	0	254	يعمل لصاحبه
276516	37702	238814	414	179	235	1249	914	335	1458	871	587	209672	24798	184874	63723	10940	52783	يعمل باجر
39	0	39	0	0	0	0	0	0	0	0	0	4	0	4	35	0	35	يعمل لدى ذويه دون اجر
52	10	42	1	0	1	0	0	0	0	0	0	42	9	33	9	1	8	اخرى
53	8	45	4	0	4	0	0	0	0	0	0	27	2	25	22	6	16	غير مبين
280122	37737	242385	421	179	242	1271	914	357	1475	871	604	212796	24822	187974	64159	10951	53208	المجموع

* لايشمل المتعطلين الذين لم يسبق لهم العمل
* لايشمل نزلاء الفنادق والعاشرين

الإنشآت الاقتصادية (15 سنة فأكثر) حسب الحالة العملية الرئيسية واقسام المهن

(مارس 1997)

جدول رقم (23 - 3)

المجموع	الحالة العملية الرئيسية					صاحب عمل	اقسام المهن
	غير مبيين	اخرى	يعمل لدى ذويه دون اجر	يعمل باجر	يعمل لحسابه		
464	0	0	0	457	0	7	المشروعون وموظفو الادارة العليا والمديرون
8449	0	6	0	8435	0	8	الاختصاصيون
2012	0	0	0	2012	0	0	الفنيون والاختصاصيون المساعدون
3950	0	2	0	3948	0	0	الكتابة
2108	0	0	0	2107	0	1	العاملون في الخدمات والباعة في المحلات التجارية والاسواق
43	0	0	0	43	0	0	العاملون في الحرف وما اليها من المهن
20662	0	0	0	20662	0	0	المهن العادية
49	8	2	0	38	0	1	الافراد الذين لم يصنفوا حسب المهنة
37737	8	10	0	37702	0	17	المجموع

* لايشمل المتعطلات اللاتي لم يسبق لهن العمل
* لايشمل نزلاء الفنادق والعاشرين

الذكور النشيطون اقتصاديا (15 سنة فاكثر) حسب الحالة العملية الرئيسية واقسام المهن

(مارس 1997)

جدول رقم (23 - 2)

المجموع	الحالة العملية الرئيسية					اصحاب عمل	اقسام المهن
	غير مبيين	اخرى	يعمل لدى ذويه دون اجر	يعمل باجر	يعمل لحسابه		
6522	0	2	3	5939	0	578	المشروعون وموظفو الادارة العليا والمدبرون
18441	0	5	1	18262	92	81	الاختصاصيون
11520	0	1	1	11404	61	53	الفنيون والاختصاصيون المساعدون
30207	0	4	0	30130	39	34	الكتابة
20960	0	2	11	19968	522	457	العاملون في الخدمات والبياعة في المحلات التجارية والاسواق
5336	0	1	1	5296	29	9	العمال المهرة في الزراعة وصيد الاسماك
59676	0	7	16	59155	375	123	العاملون في الحرف وما اليها من المهن
35292	0	4	1	34594	666	27	مشغلو الآلات والمعدات ومجموعها
53992	0	5	5	53740	212	30	المهن العادية
439	45	11	0	326	18	39	الافراد الذين لم يصنفوا حسب المهنة
242385	45	42	39	238814	2014	1431	المجموع

* لايشمل المتعطلين الذين لم يسبق لهم العمل
* لايشمل نزلاء الفنادق والعاشرين

الذكور النشيطون اقتصاديا (15 سنة فأكثر) حسب الحالة العملية الرئيسية وفصول النشاط الاقتصادي

(مارس 1997)

جدول رقم (24 - 2)

المجموع	الحالة العملية الرئيسية						فصول النشاط الاقتصادي
	غير مبين	اخرى	يعمل لدى ذويه دون اجر	يعمل باجر	يعمل لحسابه	صاحب عمل	
9041	0	1	2	8998	32	8	الزراعة والصيد والغابات
1303	0	0	1	1279	21	2	صيد الاسماك
8952	0	6	0	8946	0	0	التعدين واستغلال المحاجر
24007	0	3	6	23758	168	72	الصناعة التحويلية
3200	0	0	0	3181	17	2	امدادات الكهرباء والغاز والمياه
55942	0	6	7	55304	328	297	الانشاءات
30065	0	4	20	28740	568	733	تجارة الجملة والتجزئة واصلاح المركبات ذات المحركات والدراجات النارية والسلع الشخصية والاسرية
5845	0	1	0	5791	37	16	الفنادق والمطاعم
9068	0	4	0	8379	622	63	النقل والتخزين والاتصالات
2668	0	0	0	2649	5	14	الوساطة المالية
4297	0	0	1	4108	72	116	الانشطة العقارية والايجارية وانشطة المشاريع التجارية
47655	0	0	0	47655	0	0	الادارة العامة والدفاع والضمان الاجتماعي الاجباري
5740	0	1	0	5698	19	22	التعليم
2568	0	2	0	2515	33	18	الصحة والعمل الاجتماعي
7326	0	3	2	7235	67	19	انشطة الخدمة المجتمعية والاجتماعية والشخصية الاخرى
23966	0	0	0	23966	0	0	الخدمات المنزلية
484	0	0	0	484	0	0	المنظمات والهيئات الاقليمية والدولية
258	45	11	0	128	25	49	انشطة غير كاملة الترميم
242385	45	42	39	238814	2014	1431	المجموع

* لايشمل المتعطلين الذين لم يسبق لهم العمل
* لايشمل نزلاء الفنادق والعاشرين

(مارس 1997)

جدول رقم (24 - 1)

المجموع	الحالة العملية الرئيسية					فصول النشاط الاقتصادي	
	غير مبدئين	اخرى	يعمل لدى ذويه دون اجر	يعمل باجر	يعمل لحسابه		صاحب عمل
9044	0	1	2	9001	32	8	الزراعة والصيد والغابات
1303	0	0	1	1279	21	2	صيد الاسماك
9364	0	6	0	9358	0	0	التعدين واستغلال المحاجر
24143	0	3	6	23894	168	72	الصناعة التحويلية
3206	0	0	0	3187	17	2	امدادات الكهرباء والغاز والمياه
56106	0	6	7	55467	328	298	الانشاءات
30622	0	4	20	29294	568	736	تجارة الجبلة والتجزئة واصلاح المركبات ذات المحركات والدراجات النارية والسلع الشخصية والاسرية
6068	0	1	0	6014	37	16	الفنادق والمطاعم
9614	0	5	0	8924	622	63	النقل والتخزين والاتصالات
3094	0	0	0	3075	5	14	الوساطة المالية
4644	0	1	1	4453	72	117	الانشطة العقارية والايجارية وانشطة المشاريع التجارية
49873	0	0	0	49873	0	0	الادارة العامة والدفاع والضمان الاجتماعي الاجباري
13954	0	6	0	13904	19	25	التعليم
5434	0	3	0	5374	33	24	الصحة والعمل الاجتماعي
7663	0	3	2	7569	67	22	انشطة الخدمة المجتمعية والاجتماعية والشخصية الاخرى
45100	0	0	0	45100	0	0	الخدمات المنزلية
595	0	0	0	595	0	0	المنظمات والهيئات الاقليمية والدولية
295	53	13	0	155	25	49	انشطة غير كاملة التوصيف
280122	53	52	39	276516	2014	1448	المجموع

* لايشمل المتعطلين الذين لم يسبق لهم العمل
* لايشمل نزلاء الفنادق والعاثرين

السكان النشيطون اقتصادياً (15 سنة فأكثر) حسب الجنسية (قطريون - غير قطريين) والجنس وأجزاء المهنة

(مارس 1997)

جدول رقم (25)

المجموع العام			الجنسية						أجزاء المهنة
			غير قطريين			قطريون			
مجموع	اناث	ذكور	مجموع	اناث	ذكور	مجموع	اناث	ذكور	
396	12	384	163	11	152	233	1	232	المشروعون وموظفو الإدارة العليا
6590	452	6138	3376	106	3270	3214	346	2868	مديرو المشاريع والاعمال
8133	182	7951	7133	130	7003	1000	52	948	الاختصاصيون في العلوم الطبيعية والرياضية والهندسية
2091	763	1328	1691	520	1171	400	243	157	الاختصاصيون في العلوم الحياتية والصحة
9735	6519	3216	4622	1981	2641	5113	4538	575	الاختصاصيون في التعليم
6931	985	5946	5158	305	4853	1773	680	1093	الاختصاصيون الآخرون
6355	189	6166	5257	121	5136	1098	68	1030	الاختصاصيون المساعدون في العلوم الطبيعية والهندسية
2264	1491	773	1996	1328	668	268	163	105	الاختصاصيون المساعدون في العلوم الحياتية والصحة
221	79	142	121	24	97	100	55	45	الاختصاصيون المساعدون في التعليم الآخرون
4692	253	4439	3678	173	3505	1014	80	934	الاختصاصيون المساعدون الآخرون
32072	3651	28421	18481	1839	16642	13591	1812	11779	الكتابة العاملون في المكاتب
2085	299	1786	1638	186	1452	447	113	334	كتابة خدمات الزبائن
11776	1872	9904	11346	1828	9518	430	44	386	العاملون في الخدمات الشخصية والحماية
11292	236	11056	10732	216	10516	560	20	540	العارضون والبيع
4726	0	4726	4694	0	4694	32	0	32	العمال المهرة في الزراعة وصيد الاسماك لأغراض السوق
610	0	610	610	0	610	0	0	0	العمالون في الزراعة وصيد الاسماك للإستهلاك الذاتي

الاناث النشيطات اقتصاديا (15 سنة فاكثر) حسب الحالة العملية الرئيسية وفصول النشاط الاقتصادي

(مارس 1997)

جدول رقم (24 - 3)

المجموع	الحالة العملية الرئيسية						فصول النشاط الاقتصادي
	غير مبيّن	اخرى	يعمل لدى ذويه دون اجر	يعمل باجر	يعمل لحسابه	صاحب عمل	
3	0	0	0	3	0	0	الزراعة والصيد والغابات
412	0	0	0	412	0	0	التعدين واستغلال المحاجر
136	0	0	0	136	0	0	الصناعة التحويلية
6	0	0	0	6	0	0	امدادات الكهرباء والغاز والمياه
164	0	0	0	163	0	1	الانشاءات
557	0	0	0	554	0	3	تجارة الجملة والتجزئة واصلاح المركبات ذات المحركات والدراجات النارية والسلع الشخصية والاسرية
223	0	0	0	223	0	0	الفنادق والمطاعم
546	0	1	0	545	0	0	النقل والتخزين والاتصالات
426	0	0	0	426	0	0	الوساطة المالية
347	0	1	0	345	0	1	الانشطة العقارية والايجارية وانشطة المشاريع التجارية
2218	0	0	0	2218	0	0	الادارة العامة والدفاع والضمان الاجتماعي الاجباري
8214	0	5	0	8206	0	3	التعليم
2866	0	1	0	2859	0	6	الصحة والعمل الاجتماعي
337	0	0	0	334	0	3	انشطة الخدمة المجتمعية والاجتماعية والشخصية الاخرى
21134	0	0	0	21134	0	0	الخدمات المنزلية
111	0	0	0	111	0	0	المنظمات والهيئات الاقليمية والدولية
37	8	2	0	27	0	0	انشطة غير كاملة التوصيف
37737	8	10	0	37702	0	17	المجموع

* لايشمل المتعطلات اللائي لم يسبق لهن العمل
* لايشمل نزلاء الفنادق والعاشرين

السكان النشيطون اقتصاديا (15 سنة فاكثر) حسب فئات العمر واقسام المهنة

(مارس 1997)

جدول رقم (26 - 1)

فئات العمر (بالسنوات)															اقسام المهنة	
مجموع	غير مابين	+ 80 فاكثر	79-75	74-70	69-65	64-60	59-55	54-50	49-45	44-40	39-35	34-30	29-25	24-20	19-15	
6986	12	4	11	16	57	154	370	639	984	1552	1447	1054	538	148	0	المشروعون وموظفو الادارة العليا والمديرون
26890	31	4	2	28	78	256	891	1783	3066	4553	5567	5637	4117	877	0	الاختصاصيون
13532	18	8	5	7	49	122	402	882	1531	2342	2583	2497	2147	838	101	الفنيون والاختصاصيون المساعدون
34157	52	8	14	25	93	310	798	1389	2744	4685	5869	6394	6516	4454	806	الكتابة
23068	53	13	37	98	209	352	612	1090	2044	3623	4813	4589	3637	1735	163	العاملون في الخدمات والبياعة في المحلات التجارية والاسواق
5336	6	4	10	24	32	71	87	175	326	686	1084	1157	1068	517	89	العمال المهرة في الزراعة وصيد الاسماك
59719	115	19	33	81	255	607	1397	2902	5373	9509	12257	11971	10131	4716	353	العاملون في الحرف وما اليها من المهنة
35292	142	10	11	61	181	493	1089	2220	3918	6121	7245	6459	5152	2066	124	مشغلو الآلات والمعدات ومجموعها
74654	334	27	68	222	507	1111	1762	3460	6578	11576	16536	15732	10193	5953	595	المهنة العادية
488	17	1	1	1	3	5	30	27	44	62	83	80	73	53	8	الافراد الذين لم يصنفوا حسب المهنة
280122	780	98	192	563	1464	3481	7438	14567	26608	44709	57484	55570	43572	21357	2239	المجموع

* لايشمل المتعطلين الذين لم يسبق لهم العمل
* لايشمل نزلاء الفنادق والعايرين

السكان النشيطون اقتصاديا (15 سنة فأكثر) حسب الجنسية (قطريون - غيرقطريين) والجنس وأجزاء المهنة

(مارس 1997)

تابع جدول رقم (25)

المجموع العام		الجنسية						اجزاء المهنة	
		غيرقطريين			قطريون				
مجموع	اناث	ذكور	مجموع	اناث	ذكور	مجموع	اناث	ذكور	
4559	0	4559	3447	0	3447	1112	0	1112	مشرفو الإنتاج ورؤساء العمل في الحرف ومااليها من المهنة
25956	0	25956	25900	0	25900	56	0	56	العاملون في المهنة الإستخراجية ومهنة البناء
15716	0	15716	15085	0	15085	631	0	631	العاملون في المعادن والآلات ومن اليهم
692	0	692	670	0	670	22	0	22	العاملون في الأجهزة الدقيقة والحرف اليدوية والطباعة ومن اليهم
12796	43	12753	12761	38	12723	35	5	30	الحرفيون اليدويون الآخرون ومن اليهم
1500	0	1500	1315	0	1315	185	0	185	مشغلو الآلات الثابتة ومن اليهم
2482	0	2482	2479	0	2479	3	0	3	مشغلو الآلات ومجموع مكونات الإنتاج
31310	0	31310	29796	0	29796	1514	0	1514	السائقون ومشغلو الآلات المتحركة
53483	20662	32821	50334	20211	30123	3149	451	2698	المهنة العادية في البيع والخدمات
7250	0	7250	7247	0	7247	3	0	3	عمال الزراعة والصيد ومن اليهم
13921	0	13921	13921	0	13921	0	0	0	عمال التعدين والبناء والصناعة والنقل
158	12	146	84	6	78	74	6	68	افراد يعملون بمهنة غير محددة او لم توصف بدقة
330	37	293	112	12	100	218	25	193	افراد لم يبلغوا عن مهنتهم (لم يدون لهم مهنة)
280122	37737	242385	243847	29035	214812	36275	8702	27573	المجموع

* لايشمل المتعطلين الذين لم يسبق لهم العمل
* لايشمل نزلاء الفنادق والعاثرين

الاناث النشيطات اقتصاديا (15 سنة فاكثر) حسب فئات العمر واقسام المهن

(مارس 1997)

جدول رقم (26 - 3)

فئات العمر (بالسنوات)																اقسام المهن
مجموع	اكثر من 80 + غير مبين	79-75	74-70	69-65	64-60	59-55	54-50	49-45	44-40	39-35	34-30	29-25	24-20	19-15		
464	0	0	0	1	0	7	16	48	184	120	54	27	7	0	المشروعون وموظفو الادارة العليا والمديرون	
8449	9	0	0	7	13	62	146	399	1046	1940	2369	2008	450	0	الاختصاصيون	
2012	3	0	0	2	5	25	68	182	409	436	404	342	112	24	الفنيون والاختصاصيون المساعدون	
3950	2	0	0	1	6	19	79	216	512	852	988	867	362	46	الكتبة	
2108	7	1	1	10	17	28	71	170	357	627	528	173	109	8	العاملون في الخدمات والبياعة في المحلات التجارية والاسواق	
43	0	0	0	0	0	1	5	10	7	13	4	2	0	1	العاملون في الحرف وما اليها من المهن	
20662	188	0	5	49	117	213	598	1762	3823	6816	5910	810	330	34	المهن العادية	
49	0	0	0	0	1	0	0	1	4	10	15	11	6	1	الافراد الذين لم يصنفوا حسب المهنة	
37737	209	1	6	70	159	355	983	2788	6342	10814	10272	4240	1376	114	المجموع	

* لايشمل المتعطلات اللاتي لم يسبق لهن العمل
* لايشمل نزلاء الفنادق والعاشرين

الذكور النشيطون اقتصاديا (15 سنة فأكثر) حسب فئات العمر واقسام المهن

(مارس 1997)

جدول رقم (26 - 2)

فئات العمر (بالسنوات)															اقسام المهن	
مجموع	غير مبين	+ 80 فأكثر	79-75	74-70	69-65	64-60	59-55	54-50	49-45	44-40	39-35	34-30	29-25	24-20		19-15
6522	12	4	11	16	56	154	363	623	936	1368	1327	1000	511	141	0	المشروعون وموظفو الادارة العليا والمدبرون
18441	22	4	2	28	71	243	829	1637	2667	3507	3627	3268	2109	427	0	الاختصاصيون
11520	15	8	5	7	47	117	377	814	1349	1933	2147	2093	1805	726	77	الفنيون والاختصاصيون المساعدون
30207	50	8	14	25	92	304	779	1310	2528	4173	5017	5406	5649	4092	760	الكتابة
20960	46	12	36	97	199	335	584	1019	1874	3266	4186	4061	3464	1626	155	العاملون في الخدمات والبياعة في المحلات التجارية والاسواق
5336	6	4	10	24	32	71	87	175	326	686	1084	1157	1068	517	89	العمال المهرة في الزراعة وصيد الاسماك
59676	115	19	33	81	255	607	1396	2897	5363	9502	12244	11967	10129	4716	352	العاملون في الحرف وما اليها من المهن
35292	142	10	11	61	181	493	1089	2220	3918	6121	7245	6459	5152	2066	124	مشغلو الآلات والمعدات ومجموعها
53992	146	27	63	215	458	994	1549	2862	4816	7753	9720	9822	9383	5623	561	المهن العادية
439	17	1	1	1	3	4	30	27	43	58	73	65	62	47	7	الافراد الذين لم يصنفوا حسب المهنة
242385	571	97	186	555	1394	3322	7083	13584	23820	38367	46670	45298	39332	19981	2125	المجموع

* لايشمل المتعطلين الذين لم يسبق لهم العمل
* لايشمل نزلاء الفنادق والعاثرين

الذكور النشيطون اقتصاديا (15 سنة فأكثر) حسب الحالة التعليمية واقسام المهن

(مارس 1997)

جدول رقم (27 - 2)

المجموع	الحالة التعليمية											اقسام المهن	
	غير مابين	غير محدد المستوى	الدكتوراه	الماجستير	الدبلوم العالي	الجامعة	دون الجامعة	الثانوية	الاعدادية	الابتدائية	يقرا ويكتب		امى
6522	21	2	86	426	116	3602	530	1217	202	129	191	0	المشروعون وموظفو الادارة العليا والمدبرون
18441	34	8	631	981	473	15631	290	393	0	0	0	0	الاختصاصيون
11520	23	9	16	100	133	2507	3182	4062	814	285	389	0	الفنيون والاختصاصيون المساعدون
30207	35	9	7	125	110	3239	2510	10535	5494	4629	3514	0	الكتابة
20960	30	4	0	5	10	600	672	3448	3289	2313	7788	2801	العاملون في الخدمات والبيع في المحلات التجارية والاسواق
5336	5	0	0	0	0	3	91	91	293	393	1830	2630	العمال المهرة في الزراعة وصيد الاسماك
59676	75	9	0	15	24	558	1872	6939	9679	8293	23126	9086	العاملون في الحرف وما اليها من المهن
35292	69	2	0	3	13	283	596	3079	4443	3472	14648	8684	مشغلو الآلات والمعدات ومجموعها
53992	74	12	0	0	7	237	647	4079	5526	5616	21257	16537	المهن العادية
439	27	0	1	6	2	57	29	83	51	46	94	43	الافراد الذين لم يصنفوا حسب المهنة
242385	393	55	741	1661	888	26717	10419	33926	29791	25176	72837	39781	المجموع

* لايشمل المتعطلين الذين لم يسبق لهم العمل
* لايشمل نزلاء الفنادق والعاشرين

السكان النشيطون اقتصاديا (15 سنة فأكثر) حسب الحالة التعليمية والقسام المهنة
(مارس 1997)

جدول رقم (27 - 1)

المجموع	الحالة التعليمية											القسام المهنة	
	غير مابين	غير محدد المستوى	الدكتوراه	الماجستير	الدبلوم العالي	الجامعة	دون الجامعة	الثانوية	الاعدادية	الابتدائية	يقرا ويكتب		امى
6986	21	2	90	447	125	3961	549	1262	207	131	191	0	المشروعون وموظفو الادارة العليا والمديرون
26890	40	9	778	1230	593	22756	718	766	0	0	0	0	الاختصاصيون
13532	27	12	16	116	152	3210	4025	4432	851	298	393	0	الفنيون والاختصاصيون المساعدون
34157	45	12	8	146	127	4527	2901	11929	5944	4869	3649	0	الكتبة
23068	40	7	1	8	14	768	777	3837	3500	2407	8563	3146	العاملون في الخدمات والباعة في المحلات التجارية والاسواق
5336	5	0	0	0	0	3	91	91	293	393	1830	2630	العمال المهرة في الزراعة وصيد الاسماك
59719	75	9	0	15	24	560	1874	6951	9688	8296	23138	9089	العاملون في الحرف وما اليها من المهن
35292	69	2	0	3	13	283	596	3079	4443	3472	14648	8684	مشغلو الآلات والمعدات ومجموعها
74654	242	25	0	0	7	344	718	5185	6426	6478	31923	23306	المهن العادية
488	29	0	2	6	2	79	31	89	60	49	96	45	الافراد الذين لم يصنفوا حسب المهنة
280122	593	78	895	1971	1057	36491	12280	37621	31412	26393	84431	46900	المجموع

* لايشمل المتعطلين الذين لم يسبق لهم العمل
* لايشمل نزلاء الفنادق والعايرين

السكان النشيطون اقتصادياً (15 سنة فأكثر) حسب أقسام المهن والبرامج التعليمية
(الحاصلون على الشهادة الثانوية وأقل من الجامعة)

(مارس 1997)

جدول رقم (28)

المجموع	الأقسام المهنية										البرامج التعليمية
	غير مهنيين	مسهين عادية	مشغولوا الالات	عاملون في الحرف	زراعة ومصيد	خدمات وبعامة	الكتيبة	الفنيون والمساعدون	الاقتصاديين	مفوضون ومديرون	
33441	85	4774	2839	6021	73	3527	10725	3546	689	1162	البرامج العامة
874	2	44	7	15	0	19	149	51	521	66	علوم التربية واعداد المعلمين
135	0	1	6	15	1	17	16	46	28	5	الفنون الجميلة والفنون التطبيقية
48	1	0	1	2	0	5	18	4	14	3	برامج العلوم الانسانية
200	0	20	7	6	1	8	34	32	87	5	البرامج الدينية
56	0	4	1	0	0	7	10	14	17	3	العلوم الاجتماعية والعلوم السلوكية
4537	9	367	163	344	25	419	2458	462	55	235	البرامج التجارية والاعمال الادارية
80	2	5	13	7	0	2	21	26	0	4	برامج العلوم الطبيعية
288	0	11	10	5	0	8	105	137	0	12	برامج الرياضيات وعلوم الحاسوب
1433	2	29	2	1	0	36	72	1283	0	8	البرامج الطبية والصحة
5787	3	467	482	1904	47	309	737	1728	2	108	برامج الحرف والمهن والصناعات
1402	9	28	58	280	2	37	130	794	0	64	البرامج الهندسية
46	0	1	0	14	0	2	4	22	0	3	البرامج المعمارية وتخطيط المدن
448	0	107	41	78	32	42	56	78	7	7	الزراعة والغابات والتشجير ومصائد الاسماك
7	0	1	0	0	0	1	1	0	4	0	الاقتصاد المنزلي والعلوم المنزلية
88	2	0	0	3	0	6	24	43	2	8	برامج النقل والمواصلات
219	0	8	6	12	0	109	48	17	4	15	برامج مهن الخدمات
76	1	5	0	7	0	1	19	33	9	1	برامج الاتصال الجماهيري والتوثيق
451	4	11	23	40	1	34	131	84	34	89	برامج أخرى
285	0	20	16	71	0	25	72	57	11	13	غير مبين
49901	120	5903	3675	8825	182	4614	14830	8457	1484	1811	المجموع

* لايشمل المتعطلين الذين لم يسبق لهم العمل
* لايشمل نزلاء الفنادق والعاشرين

الاناث النشيطات اقتصاديا (15 سنة فاكثر) حسب الحالة التعليمية والاسام المهنة

(مارس 1997)

جدول رقم (27 - 3)

المجموع	الحالة التعليمية											اقسام المهنة	
	غير مبين	غير محدد المستوى	الدكتوراه	الماجستير	الدبلوم العالي	الجامعة	دون جامعة	الثانوية	الاعدادية	الابتدائية	يقرا ويكتب		امسى
464	0	0	4	21	9	359	19	45	5	2	0	0	المشروعون وموظفو الادارة العليا والمدبرون
8449	6	1	147	249	120	7125	428	373	0	0	0	0	الاختصاصيون
2012	4	3	0	16	19	703	843	370	37	13	4	0	الفنيون والاختصاصيون المساعدون
3950	10	3	1	21	17	1288	391	1394	450	240	135	0	الكتابة
2108	10	3	1	3	4	168	105	389	211	94	775	345	العاملون في الخدمات والباعة في المحلات التجارية والاسواق
43	0	0	0	0	0	2	2	12	9	3	12	3	العاملون في الحرف وما اليها من المهنة
20662	168	13	0	0	0	107	71	1106	900	862	10666	6769	المهنة العادية
49	2	0	1	0	0	22	2	6	9	3	2	2	الافراد الذين لم يصنفوا حسب المهنة
37737	200	23	154	310	169	9774	1861	3695	1621	1217	11594	7119	المجموع

* لايشمل المتعطلات اللاتي لم يسبق لهن العمل
* لايشمل نزلاء الفنادق والعايرين

السكان النشيطون اقتصادياً (15 سنة فأكثر) حسب الأقسام المهنة والبرامج التعليمية
(المتصلون على الشهادة اعلى من الجامعة)

(مارس 1997)

جدول رقم (30)

المجموع	القسم المهنة										البرامج التعليمية
	شخصيات	مهن عادية	مشغولوا الادلات	عاملون في الحرف	زراعة ومسجد	خدمات وباعسة	الكتبة	الفنون والمساعدون	الاخصائيين	مدرسون ومديرون	
461	0	1	1	3	0	2	31	28	358	37	علوم التربية واعداد المعلمين
46	0	1	0	1	0	2	8	3	26	5	الفنون الجميلة والفنون التطبيقية
276	1	0	2	0	0	3	30	13	195	32	برامج العلوم الانسانية
127	1	0	0	0	0	0	6	2	106	12	البرامج التدبيرية
284	2	0	0	0	0	0	24	10	157	91	العلوم الاجتماعية والعلوم السلوكية
507	2	0	2	5	0	7	54	25	211	201	البرامج التجارية والاعمال الادارية
115	0	1	0	0	0	0	10	3	76	25	البرامج القانونية والتشريعية
293	1	1	4	5	0	1	21	31	197	32	برامج العلوم الطبيعية
157	2	0	1	2	0	1	5	14	120	12	برامج الرياضيات وعلوم الحاسوب
523	0	0	0	0	0	0	4	37	472	10	البرامج الطبية والصحة
752	1	0	5	16	0	1	35	73	529	92	البرامج الهندسية
22	0	0	0	1	0	0	0	1	16	4	البرامج المعمارية وتخطيط المدن
45	0	1	0	0	0	0	2	3	38	1	الزراعة والثليات والتشجير ومصائد الاسماك
4	0	0	0	0	0	0	0	0	4	0	الاقتصاد المنزلي والعلوم المنزلية
54	0	0	0	0	0	0	3	6	39	6	برامج الاتصال الجماهيري والتوثيق
200	0	0	0	4	0	4	37	34	32	89	برامج اخرى
57	0	2	1	2	0	2	11	1	25	13	غير مبين
3923	10	7	16	39	0	23	281	284	2601	662	المجموع

* لايشمل المتعلمين الذين لم يسبق لهم العمل
* لايشمل نزلاء الفنادق والعاثرين

المجموع	القسام المهن										البرامج التعليمية
	غير مهنيين	مهنة عادية	مشغولوا الالات	عاملون في الحرف	زراعة وصيد	خدمات وبيع	الكتبة	الفنيون والمساعدون	الاختصاصيون	مشرعون ومدبرون	
5618	5	30	22	34	0	57	580	273	4230	387	علوم التربية واعداد المعلمين
427	1	4	1	13	0	20	57	65	239	27	الفنون الجميلة والفنون التطبيقية
2956	14	33	25	38	0	68	576	155	1733	314	برامج العلوم الانسانية
1303	2	13	4	6	0	17	203	65	931	62	البرامج الدينية
2230	6	23	14	19	1	68	467	141	1081	410	العلوم الاجتماعية والعلوم السلوكية
6988	12	80	42	80	1	249	1223	526	3492	1283	البرامج التجارية والاعمال الادارية
1045	3	20	6	11	0	33	254	70	470	178	البرامج القانونية والتشريعية
2164	3	32	71	46	0	51	340	337	1086	198	برامج العلوم الطبيعية
817	2	2	3	8	0	10	94	84	553	61	برامج الرياضيات وعلم الحاسوب
1824	3	8	3	1	0	20	26	509	1239	15	البرامج الطبية والصحة
7846	6	13	46	154	0	44	218	594	6224	547	البرامج الهندسية
320	0	0	0	4	0	0	9	9	277	21	البرامج المعمارية وتخطيط المدن
467	1	9	7	8	0	21	57	73	252	39	الزراعة والغابات والتشجير ومصايد الاسماك
291	0	1	0	0	0	2	14	3	268	3	الاقتصاد المنزلي والعلوم المنزلية
297	0	0	0	4	0	4	34	29	193	33	برامج الاتصال الجماهيري والتوثيق
664	3	18	7	5	0	25	107	128	101	270	برامج اخرى
1234	18	58	32	129	1	79	268	149	387	113	غير مهنيين
36491	79	344	283	560	3	768	4527	3210	22756	3961	المجموع

* لايشمل المتعطلين الذين لم يسبق لهم العمل
* لايشمل نزلاء الفنادق والهابرين

السكان النشيطون اقتصاديا (15 سنة فأكثر) حسب القطاع واقسام المهنة
(مارس 1997)

جدول رقم (32 - 1)

المجموع	القطاع						اقسام المهنة	
	غير مبين	منزلي	دبلوماسي دولي اقليمي	خاص	مختلط	مؤسسة / شركة حكومية		ادارة حكومية
6986	0	0	187	3458	174	430	2737	المشروعون وموظفو الادارة العليا والمدبرون
26890	5	64	86	8675	912	3355	13793	الاختصاصيون
13532	0	72	29	4661	813	2940	5017	الفنيون والاختصاصيون المساعدون
34157	3	223	215	7548	743	2393	23032	الكتابة
23068	0	3835	5	16091	272	725	2140	العاملون في الخدمات والبياعة في المحلات التجارية والاسواق
5336	0	16	0	5198	65	22	35	العمال المهرة في الزراعة وصيد الاسماك
59719	3	787	2	50366	1065	1696	5800	العاملون في الحرف وما اليها من المهن
35292	0	12693	37	16364	592	839	4767	مشغلو الآلات والمعدات ومجموعها
74654	1	27365	34	29767	857	1563	15067	المهن العادية
488	142	1	0	143	6	37	159	الافراد الذين لم يصنفوا حسب المهنة
280122	154	45056	595	142271	5499	14000	72547	المجموع

* لايشمل المتعطلين الذين لم يسبق لهم العمل
* لايشمل نزلاء الفنادق والعاثرين

السكان النشيطون اقتصاديا (15 سنة فأكثر) حسب الحالة الزوجية والجنس واقسام المهن
(مارس 1997)

جدول رقم (31)

الحالة الزوجية والجنس																		
المجموع العام			غير معين			ارمل			مطلق			متزوج			لم يتزوج ابدا			اقسام المهن
مجموع	اناث	ذكور	مجموع	اناث	ذكور	مجموع	اناث	ذكور	مجموع	اناث	ذكور	مجموع	اناث	ذكور	مجموع	اناث	ذكور	
6986	464	6522	2	0	2	22	15	7	60	17	43	6225	323	5902	677	109	568	المشرون وموظفو الادارة العليا والمدبرون
26890	8449	18441	6	4	2	104	80	24	251	181	70	22029	6217	15812	4500	1967	2533	الاختصاصيون
13532	2012	11520	16	1	15	43	20	23	73	28	45	10551	1531	9020	2849	432	2417	الفنيون والاختصاصيون المساعدون
34157	3950	30207	24	3	21	93	58	35	404	185	219	24493	2576	21917	9143	1128	8015	الكتبة
23068	2108	20960	31	10	21	96	62	34	60	35	25	16909	1149	15760	5972	852	5120	العاملون في الخدمات والباعة في المحلات التجارية والاسواق
5336	0	5336	0	0	0	6	0	6	6	0	6	4002	0	4002	1322	0	1322	العمال المهرة في الزراعة ومصيد الاسماك
59719	43	59676	30	0	30	65	0	65	54	2	52	46304	25	46279	13266	16	13250	العاملون في الحرف وما اليها من المهن
35292	0	35292	75	0	75	69	0	69	60	0	60	27981	0	27981	7107	0	7107	مشغلو الآلات والمعدات ومجموعتها
74654	20662	53992	225	160	65	769	678	91	500	420	80	53951	12972	40979	19209	6432	12777	المهن العائلية
488	49	439	12	1	11	4	1	3	7	3	4	351	29	322	114	15	99	الافراد الذين لم يصنفوا حسب المهنة
280122	37737	242385	421	179	242	1271	914	357	1475	871	604	212796	24822	187974	64159	10951	53208	المجموع

* لايشمل المتعطلين الذين لم يسبق لهم العمل
* لايشمل نزلاء الفنادق والعاثرين

الإنشآت النشيطات اقتصادياً (15 سنة فأكثر) حسب القطاع واقسام المهنة
(مارس 1997)

جدول رقم (32 - 3)

المجموع	القطاع							اقسام المهنة
	غير مبين	منزلي	دبلوماسي دولي اقليمي	خاص	مختلط	مؤسسة / شركة حكومية	ادارة حكومية	
464	0	0	13	106	5	9	331	المشروعون وموظفو الادارة العليا والمدبرون
8449	3	10	12	1637	43	497	6247	الاختصاصيون
2012	0	18	10	216	9	1122	637	الفنيون والاختصاصيون المساعدون
3950	1	29	76	1002	129	684	2029	المكتبة
2108	0	1334	0	570	32	67	105	العاملون في الخدمات والباعة في المحلات التجارية والاسواق
43	0	13	0	20	0	2	8	العاملون في الحرف وما اليها من المهنة
20662	0	19723	0	221	15	28	675	المهنة العادية
49	19	0	0	9	0	3	18	الافراد الذين لم يصنفوا حسب المهنة
37737	23	21127	111	3781	233	2412	10050	المجموع

* لايشمل المتعطلات اللاتي لم يسبق لهن العمل
* لايشمل نزلاء الفنادق والعاشرين

الدكتور النشيطون اقتصادياً (15 سنة فاكثر) حسب القطاع واقسام المهنة
(مارس 1997)

جدول رقم (32 - 2)

المجموع	القطاع							اقسام المهنة
	غير مبين	منزلي	دبلوماسي دولي اقليمي	خاص	مختلط	مؤسسة / شركة حكومية	ادارة حكومية	
6522	0	0	174	3352	169	421	2406	المشروعون وموظفو الادارة العليا والمدبرون
18441	2	54	74	7038	869	2858	7546	الاختصاصيون
11520	0	54	19	4445	804	1818	4380	الفنيون والاختصاصيون المساعدون
30207	2	194	139	6546	614	1709	21003	الكتابة
20960	0	2501	5	15521	240	658	2035	العاملون في الخدمات والباعة في المحلات التجارية والاسواق
5336	0	16	0	5198	65	22	35	العمال المهرة في الزراعة ومصيد الاسماك
59676	3	774	2	50346	1065	1694	5792	العاملون في الحرف وما اليها من المهنة
35292	0	12693	37	16364	592	839	4767	مشغلو الآلات والمعدات ومجموعها
53992	1	7642	34	29546	842	1535	14392	المهنة العادية
439	123	1	0	134	6	34	141	الافراد الذين لم يصنفوا حسب المهنة
242385	131	23929	484	138490	5266	11588	62497	المجموع

* لايشمل المتعطلين الذين لم يسبق لهم العمل
* لايشمل نزلاء الفنادق والعابرين

السكان النشيطون اقتصادياً (15 سنة فأكثر) حسب فئات العمر وفصول النشاط الاقتصادي

(مارس 1997)

جدول رقم (34 - 1)

فئات العمر (بالسنوات)															فصول النشاط الاقتصادي		
مجموع	أغبر مابين	+ 80 فأكثر	79-75	74-70	69-65	64-60	59-55	54-50	49-45	44-40	39-35	34-30	29-25	24-20		19-15	
9044	9	6	19	40	88	164	221	409	657	1238	1756	1929	1616	783	109	الزراعة والصيد والغابات	
1303	2	1	1	6	5	4	15	39	82	200	309	305	245	82	7	صيد الاسماك	
9364	13	2	3	7	17	73	359	687	1189	1709	1895	1531	1202	619	58	التعدين واستغلال المحاجر	
24143	47	4	8	39	77	211	491	1069	1954	3307	4877	5477	4434	1986	162	الصناعة التحويلية	
3206	10	4	4	6	21	109	206	397	574	610	498	337	270	147	13	امدادات الكهرباء والغاز والمياه	
56106	97	17	21	82	247	565	1283	2894	5291	9162	11149	10638	9735	4660	265	الانشاءات	
30622	63	14	50	114	293	519	915	1633	2894	5160	6374	5977	4575	1871	170	تجارة الجملة والتجزئة واصلاح المركبات ذات المحركات والدراجات النارية والسلع الشخصية والاسرية	
6068	3	2	3	6	20	43	95	230	446	760	1124	1257	1347	682	50	الفنادق والمطاعم	
9614	15	1	5	10	41	137	320	730	1181	1792	1824	1672	1298	554	34	النقل والتخزين والاتصالات	
3094	4	1	1	1	9	29	84	199	344	527	614	576	486	213	6	الوساطة المالية	
4644	10	4	3	8	25	57	111	217	367	607	873	897	833	574	58	الانشطة العقارية والاجارية وانشطة المشاريع التجارية	
49873	84	19	32	81	269	783	1716	2866	5002	7602	8637	8327	7857	5578	1020	الادارة العامة والدفاع والضمان الاجتماعي الاجباري	
13954	29	2	6	23	46	156	432	753	1324	2222	2835	3039	2435	605	47	التعليم	
5434	6	1	1	6	22	50	137	318	649	1127	1140	952	779	227	19	الصحة والعمل الاجتماعي	
7663	10	7	9	22	60	113	223	370	719	1143	1481	1500	1322	605	79	انشطة الخدمات المجتمعية والاجتماعية والشخصية الاخرى	
45100	360	13	26	109	220	448	764	1670	3815	7396	11951	11026	5046	2120	136	الخدمات المنزلية	
595	1	0	0	1	2	17	47	63	96	122	111	78	47	10	0	المنظمات والهيئات الاقليمية والدولية	
295	17	0	0	2	2	3	19	23	24	25	36	52	45	41	6	انشطة غير كاملة التوصيف	
280122	780	98	192	563	1464	3481	7438	14567	26608	44709	57484	55570	43572	21357	2239		المجموع

* لايشمل المتعطلين الذين لم يسبق لهم العمل
* لايشمل نزلاء الفنادق والعاشرين

المجموع العام			الجنسية						
			غير قطريين			قطريون			
مجموع	اناث	ذكور	مجموع	اناث	ذكور	مجموع	اناث	ذكور	
9044	3	9041	9015	3	9012	29	0	29	الزراعة والصيد والغابات
1303	0	1303	1289	0	1289	14	0	14	صيد الاسماك
9364	412	8952	7306	350	6956	2058	62	1996	التعدين واستغلال المحاجر
24143	136	24007	23498	124	23374	645	12	633	الصناعة التحويلية
3206	6	3200	2302	3	2299	904	3	901	امدادات الكهرباء والغاز والمياه
56106	164	55942	55788	162	55626	318	2	316	الانشاءات
30622	557	30065	29810	547	29263	812	10	802	تجارة الجملة والتجزئة واصلاح المركبات ذات المحركات والدراجات النارية والسلع الشخصية والاسرية
6068	223	5845	6050	223	5827	18	0	18	الفنادق والمطاعم
9614	546	9068	8738	421	8317	876	125	751	النقل والتخزين والاتصالات
3094	426	2668	2733	357	2376	361	69	292	الوساطة المالية
4644	347	4297	4467	342	4125	177	5	172	الانشطة العقارية والايجارية وانشطة المشاريع التجارية
49873	2218	47655	29166	424	28742	20707	1794	18913	الادارة العامة والدفاع والضمان الاجتماعي الاجباري
13954	8214	5740	6882	2354	4528	7072	5860	1212	التعليم
5434	2866	2568	4294	2177	2117	1140	689	451	الصحة والعمل الاجتماعي
7663	337	7326	6823	287	6536	840	50	790	انشطة الخدمة المجتمعية والاجتماعية والشخصية الاخرى
45100	21134	23966	45012	21132	23880	88	2	86	الخدمات المنزلية
595	111	484	564	108	456	31	3	28	المنظمات والهيئات الاقليمية والدولية
295	37	258	110	21	89	185	16	169	انشطة غير كاملة التوصيف
280122	37737	242385	243847	29035	214812	36275	8702	27573	المجموع

* لايشمل المتعطلين الذين لم يسبق لهم العمل
* لايشمل نزلاء الفنادق والعاشرين

الانسان النشيطات اقتصاديا (15 سنة فاكثر) حسب فئات العمر وفصول النشاط الاقتصادي

(مارس 1997)

جدول رقم (34 - 3)

فئات العمر (بالسنوات)																فصول النشاط الاقتصادي
مجموع	غير مابين	+ 80 فاكثر	79-75	74-70	69-65	64-60	59-55	54-50	49-45	44-40	39-35	34-30	29-25	24-20	19-15	
3	0	0	0	0	0	0	0	1	0	1	1	0	0	0	0	الزراعة والصيد والغابات
412	0	0	0	0	0	1	3	13	36	73	89	84	64	42	7	التعدين واستغلال المحاجر
136	0	0	0	0	0	0	5	6	15	19	26	21	25	18	1	الصناعة التحويلية
6	0	0	0	0	0	0	0	0	0	1	2	1	1	1	0	امدادات الكهرباء والغاز والمياه
164	0	0	0	0	0	0	4	3	16	17	38	32	34	19	1	الانشاءات
557	0	0	0	0	0	1	6	15	30	104	139	105	95	51	11	تجارة الجملة والتجزئة واصلاح المركبات ذات المحركات والدراجات النارية والسلع الشخصية والاسرية
223	0	0	0	0	0	1	0	3	4	22	65	65	42	20	1	الفنادق والمطاعم
546	0	0	0	0	0	0	2	9	26	58	98	132	130	87	4	النقل والتخزين والاتصالات
426	0	0	0	0	0	2	2	4	30	49	87	87	118	45	2	الوساطة المالية
347	1	0	0	0	0	0	1	16	34	87	92	56	34	24	2	الانشطة العقارية والايجارية وانشطة المشاريع التجارية
2218	3	0	0	0	6	12	25	58	110	329	463	555	471	169	17	الادارة العامة والدفاع والضمان الاجتماعي الاجباري
8214	8	0	3	3	10	28	85	177	446	1121	1872	2218	1832	394	17	التعليم
2866	3	0	0	0	5	7	31	98	253	530	658	625	499	142	15	الصحة والعمل الاجتماعي
337	0	0	0	0	1	2	2	11	36	59	84	65	49	25	3	انشطة لخدمة لمجتمعية والاجتماعية والشخصية الاخرى
21134	194	1	3	5	48	104	182	560	1737	3847	7066	6198	827	330	32	الخدمات المنزلية
111	0	0	0	0	0	1	7	8	15	21	27	19	11	2	0	المنظمات والهيئات الاقليمية والدولية
37	0	0	0	0	0	0	0	1	0	4	7	9	8	7	1	انشطة غير كاملة التوصيف
37737	209	1	6	8	70	159	355	983	2788	6342	10814	10272	4240	1376	114	المجموع

* لايشمل المتعطلات اللاتي لم يسبق لهن العمل
* لايشمل نزلاء الفنادق والعاشرين

(مارس 1997)

جدول رقم (34 - 2)

فئات العمر (بالسنوات)																فصول النشاط الاقتصادي
مجموع	غير مبين	+ 80 فاكثر	79-75	74-70	69-65	64-60	59-55	54-50	49-45	44-40	39-35	34-30	29-25	24-20	19-15	
9041	9	6	19	40	88	164	221	408	657	1237	1755	1929	1616	783	109	الزراعة والصيد والغابات
1303	2	1	1	6	5	4	15	39	82	200	309	305	245	82	7	صيد الاسماك
8952	13	2	3	7	17	72	356	674	1153	1636	1806	1447	1138	577	51	التعدين واستغلال المحاجر
24007	47	4	8	39	77	211	486	1063	1939	3288	4851	5456	4409	1968	161	الصناعة التحويلية
3200	10	4	4	6	21	109	206	397	574	609	496	336	269	146	13	امدادات الكهرباء والغاز والمياه
55942	97	17	21	82	247	565	1279	2891	5275	9145	11111	10606	9701	4641	264	الانشاءات
30065	63	14	50	114	293	518	909	1618	2864	5056	6235	5872	4480	1820	159	تجارة الجملة والتجزئة واصلاح المركبات ذات المحركات والدراجات النارية والسلع الشخصية والاسرية
5845	3	2	3	6	20	42	95	227	442	738	1059	1192	1305	662	49	الفنادق والمطاعم
9068	15	1	5	10	41	137	318	721	1155	1734	1726	1540	1168	467	30	النقل والتخزين والاتصالات
2668	4	1	1	1	9	27	82	195	314	478	527	489	368	168	4	الوساطة المالية
4297	9	4	3	8	25	57	110	201	333	520	781	841	799	550	56	الانشطة العقارية والايجابية وانشطة المشاريع التجارية
47655	81	19	32	81	263	771	1691	2808	4892	7273	8174	7772	7386	5409	1003	الادارة العامة والدفاع والضمان الاجتماعي الاجباري
5740	21	2	3	20	36	128	347	576	878	1101	963	821	603	211	30	التعليم
2568	3	1	1	6	17	43	106	220	396	597	482	327	280	85	4	الصحة والعمل الاجتماعي
7326	10	7	9	22	59	111	221	359	683	1084	1397	1435	1273	580	76	انشطة الخدمة المجتمعية والاجتماعية والشخصية الاخرى
23966	166	12	23	104	172	344	582	1110	2078	3549	4885	4828	4219	1790	104	الخدمات المنزلية
484	1	0	0	1	2	16	40	55	81	101	84	59	36	8	0	المنظمات والهيئات الاقليمية والدولية
258	17	0	0	2	2	3	19	22	24	21	29	43	37	34	5	انشطة غير كاملة التوصيف
242385	571	97	186	555	1394	3322	7083	13584	23820	38367	46670	45298	39332	19981	2125	المجموع

* لايشمل المتعطلين الذين لم يسبق لهم العمل
* لايشمل نزلاء الفنادق والعاشرين

الدكتوراه لنشيطون اقتصاديا (15 سنة فاكثر) حسب الحالة التعليمية وفضول النشاط الاقتصادي

(مارس 1997)

جدول رقم (35 - 2)

الحالة التعليمية												فضول النشاط الاقتصادي	
المجموع	غير مبين	غير محدد المستوى	لدكتوراه	الماجستير	الدبلوم العالي	الجامعة	دون الجامعة	الثانوية	الإعدادية	الابتدائية	يقرا ويكتب	اسمى	
9041	7	0	2	2	3	92	150	249	504	478	2872	4682	الزراعة والصيد والغابات
1303	0	0	0	0	0	6	6	15	106	186	589	395	صيد الاسماك
8952	17	4	62	256	125	2883	770	1519	1032	564	1141	579	التعدين واستغلال المحاجر
24007	31	5	12	72	55	1711	1124	2663	3508	3369	8969	2488	الصناعة التحويلية
3200	6	3	1	8	11	332	184	645	582	355	618	455	امدادات الكهرباء والغاز والمياه
55942	84	4	13	95	98	3812	1727	6013	6815	6238	19225	11818	الانشاءات
30065	52	4	10	92	60	3023	1412	4914	4251	2952	9220	4075	حجارة الجملنة والتجزئة واصلاح المركبات ذات المحركات والدراجات النارية والسلع الشخصية والاسرية
5845	4	1	0	6	2	384	456	1426	946	487	1641	492	الفنادق والمطاعم
9068	10	4	8	55	75	1364	446	1528	1057	700	2039	1782	النقل والتخزين والاتصالات
2668	3	2	8	86	27	1190	187	683	146	68	201	67	الوساطة المالية
4297	3	1	12	59	15	975	238	567	392	203	1360	472	الانشطة العقارية والايجارية وانشطة المشاريع التجارية
47655	36	10	136	493	227	6067	2560	10074	7031	6822	9243	4956	الادارة العامة والدفاع والضمان الاجتماعى الاجبارى
5740	8	0	314	209	82	2647	389	563	296	253	620	359	التعليم
2568	5	1	138	138	56	750	271	399	203	130	321	156	الصحة والعمل الاجتماعى
7326	3	2	13	47	42	1017	277	1158	793	578	2453	943	انشطة لخدمة المجتمعية والاجتماعية والشخصية الاخرى
23966	92	14	0	2	0	201	194	1395	2063	1748	12246	6011	الخدمات المنزلية
484	7	0	12	38	9	235	22	74	35	10	27	15	المنظمات والهيئات الاقليمية والدولية
258	25	0	0	3	1	28	6	41	31	35	52	36	انشطة غير كاملة التوصيف
242385	393	55	741	1661	888	26717	10419	33926	29791	25176	72837	39781	المجموع

* لايشمل المتعطلين الذين لم يسبق لهم العمل
* لايشمل نزلاء الفنادق والعايرين

(مارس 1997)

جدول رقم (35 - 1)

الحالة التعليمية													
المجموع	غير مابين	غير محدد المستوى	الدكتوراه	لماجستير	الدبلوم العالي	الجامعة	دون الجامعة	الثانوية	الاعدادية	الابتدائية	يقرا ويكتب	امسى	فصول النشاط الاقتصادي
9044	7	0	2	2	3	94	150	249	504	478	2873	4682	الزراعة والصيد والغابات
1303	0	0	0	0	0	6	6	15	106	186	589	395	صيد الاسماك
9364	18	4	65	265	127	3076	837	1641	1042	567	1143	579	التعدين واستغلال المحاجر
24143	32	5	12	73	55	1762	1140	2707	3521	3374	8974	2488	الصناعة التحويلية
3206	6	3	1	8	11	334	184	648	582	356	618	455	امدادات الكهرباء والغاز والمياه
56106	84	4	13	96	100	3892	1750	6062	6821	6238	19228	11818	الانشاءات
30622	56	4	12	99	66	3245	1481	5094	4289	2959	9242	4075	تجارة الجملة والتجزئة واصلاح المركبات ذات المحركات والدراجات النارية والسلع الشخصية والاسرية
6068	4	1	0	6	3	454	505	1478	982	490	1653	492	الفنادق والمطاعم
9614	13	5	8	61	81	1587	497	1707	1099	720	2054	1782	النقل والتخزين والاتصالات
3094	3	2	8	92	32	1410	222	823	158	73	204	67	الوساطة المالية
4644	3	1	12	62	16	1076	265	644	401	206	1475	483	الانشطة العقارية والايجارية وانشطة المشاريع التجارية
49873	40	12	142	533	241	7112	2703	10444	7237	6987	9374	5048	الادارة العامة والدفاع والضمان الاجتماعي الاجباري
13954	14	1	420	367	168	8737	882	1223	416	332	774	620	التعليم
5434	7	4	172	206	101	1952	1025	863	332	202	395	175	الصحة والعمل الاجتماعي
7663	3	3	14	52	42	1091	303	1259	831	598	2519	948	انشطة الخدمة المجتمعية والاجتماعية والشخصية الاخرى
45100	268	29	0	2	0	324	290	2611	3018	2582	23234	12742	الخدمات المنزلية
595	8	0	14	44	10	291	32	107	37	10	27	15	المنظمات والهيئات الاقليمية والدولية
295	27	0	0	3	1	48	8	46	36	35	55	36	انشطة غير كاملة التوصيف
280122	593	78	895	1971	1057	36491	12280	37621	31412	26393	84431	46900	المجموع

السكان النشيطون اقتصاديا (15 سنة فأكثر) حسب اقسام المهن وفصول النشاط الاقتصادي

(مارس 1997)

جدول رقم (36 - 1)

المجموع	اقسام المهن										فصول النشاط الاقتصادي
	غير مهيئين	مهن عادية	مشغولوا الالات	عاملون في الحرف	زراعة وصيد	خدمات وبيع	الكتابة	الفنيون والمساعدون	الاختصاصيون	مشرعون ومدبرون	
9044	0	4243	285	146	4085	138	31	32	67	17	الزراعة والصيد والغابات
1303	1	54	101	13	1099	25	4	4	2	0	صيد الاسماك
9364	45	679	1201	1876	0	229	1360	1169	2462	343	التعدين واستغلال المحاجر
24143	8	2033	3149	14792	0	632	973	1159	1018	379	الصناعة التحويلية
3206	3	452	523	1287	0	8	397	270	247	19	امدادات الكهرباء والغاز والمياه
56106	48	15032	5988	27425	0	883	1930	1259	2696	845	الانشاءات
30622	13	3698	2540	7174	136	10212	2346	1707	1444	1352	حجارة الجملة والتجزئة واصلاح المركبات ذات المحركات والدراجات النارية والسلع الشخصية والاسرية
6068	2	1326	262	348	0	3284	453	106	148	139	الفنادق والمطاعم
9614	8	1260	3526	996	0	422	1567	837	724	274	النقل والتخزين والاتصالات
3094	3	312	58	47	0	35	1243	185	815	396	الوساطة المالية
4644	3	1808	291	274	0	196	547	470	823	232	الانشطة العقارية والاجارية وانشطة المشاريع التجارية
49873	108	11367	3506	3950	0	1778	20173	2782	4144	2065	الادارة العامة والدفاع والضمان الاجتماعي الاجباري
13954	13	1590	476	87	0	97	1180	387	9579	545	التعليم
5434	7	495	108	138	0	259	874	1874	1608	71	الصحة والعمل الاجتماعي
7663	11	2888	529	364	0	1010	621	1185	948	107	انشطة الخدمة المجتمعية والاجتماعية والشخصية الاخرى
45100	1	27374	12702	794	16	3840	234	74	65	0	الخدمات المنزلية
595	0	34	37	2	0	5	215	29	86	187	المنظمات والهياكل الاقليمية والدولية
295	214	9	10	6	0	15	9	3	14	15	انشطة غير كاملة التوصيف
280122	488	74654	35292	59719	5336	23068	34157	13532	26890	6986	المجموع

* لايشمل المتعطلين الذين لم يسبق لهم العمل

(مارس 1997)

جدول رقم (35 - 3)

المجموع	الحالة التعليمية											فصول النشاط الاقتصادي	
	غير مبين	غير محدد المستوى	الدكتوراه	الماجستير	الدبلوم العالي	الجامعة	دون الجامعة	الثانوية	الاعدادية	الابتدائية	يقرا ويكتب		امى
3	0	0	0	0	0	2	0	0	0	0	1	0	الزراعة والصيد والغابات
412	1	0	3	9	2	193	67	122	10	3	2	0	التعدين واستغلال المحاجر
136	1	0	0	1	0	51	16	44	13	5	5	0	الصناعة التحويلية
6	0	0	0	0	0	2	0	3	0	1	0	0	امدادات الكهرباء والغاز والمياه
164	0	0	0	1	2	80	23	49	6	0	3	0	الانشاءات
557	4	0	2	7	6	222	69	180	38	7	22	0	تجارة الجبلة والتجزئة واصلاح المركبات ذات المحركات والدراجات النارية والسلع الشخصية والاسرية
223	0	0	0	0	1	70	49	52	36	3	12	0	الفنادق والمطاعم
546	3	1	0	6	6	223	51	179	42	20	15	0	النقل والتخزين والاتصالات
426	0	0	0	6	5	220	35	140	12	5	3	0	الوساطة المالية
347	0	0	0	3	1	101	27	77	9	3	115	11	الانشطة العقارية والايجارية وانشطة المشاريع التجارية
2218	4	2	6	40	14	1045	143	370	206	165	131	92	الادارة العامة والدفاع والضمان الاجتماعي الاجبارى
8214	6	1	106	158	86	6090	493	660	120	79	154	261	التعليم
2866	2	3	34	68	45	1202	754	464	129	72	74	19	الصحة والعمل الاجتماعي
337	0	1	1	5	0	74	26	101	38	20	66	5	انشطة لخدمة مجتمعية والاجتماعية والشخصية الاخرى
21134	176	15	0	0	0	123	96	1216	955	834	10988	6731	الخدمات المنزلية
111	1	0	2	6	1	56	10	33	2	0	0	0	المنظمات والهيئات الاقليمية والدولية
37	2	0	0	0	0	20	2	5	5	0	3	0	انشطة غير كاملة التوصيف
37737	200	23	154	310	169	9774	1861	3695	1621	1217	11594	7119	المجموع

* لايشمل المتعطلات اللاتي لم يسبق لهن العمل
* لايشمل نزلاء الفنادق والعاشرين

الانثا النشاطات الاقتصادية (15 سنة فاكثر) حسب اقسام المهن وفصول النشاط الاقتصادي

(مارس 1997)

جدول رقم (36 - 3)

المجموع	اقسام المهن										فصول النشاط الاقتصادي
	غير مهنيين	مهن عادية	مشغلوا الالات	عاملون في الحرف	زراعة وصيد	خدمات وبيع	الكتابة	الفنيون والمساعدون	الاختصاصيون	مشرعون ومديرون	
3	0	0	0	0	0	0	1	1	1	0	الزراعة والصيد والغابات
412	1	0	0	0	0	1	291	41	70	8	التعدين واستغلال المحاجر
136	0	1	0	20	0	4	76	10	23	2	الصناعة التحويلية
6	0	0	0	0	0	0	6	0	0	0	امدادات الكهرباء والغاز والمياه
164	0	2	0	1	0	2	109	13	35	2	الانشاءات
557	1	1	0	2	0	206	216	47	64	20	تجارة الجملة والتجزئة واصلاح المركبات ذات المحركات والدراجات النارية والسلح الشخصية والاسرية
223	0	18	0	0	0	106	82	8	6	3	الفنادق والمطاعم
546	0	2	0	1	0	114	342	33	50	4	النقل والتخزين والاتصالات
426	0	1	0	0	0	1	293	19	93	19	الوساطة المالية
347	0	174	0	0	0	4	101	25	39	4	الانشطة العقارية والايجارية وانشطة المشاريع التجارية
2218	8	196	0	3	0	29	927	181	816	58	الادارة العامة والدفاع والضمان الاجتماعي الاجباري
8214	8	486	0	1	0	31	749	148	6476	315	التعليم
2866	3	48	0	2	0	92	574	1411	723	13	الصحة والعمل الاجتماعي
337	2	6	0	0	0	181	74	47	24	3	انشطة الخدمة لمجتمعية والاجتماعية والشخصية الاخرى
21134	0	19727	0	13	0	1335	31	18	10	0	الخدمات المنزلية
111	0	0	0	0	0	0	76	10	12	13	المنظمات والهيئات الاقليمية والدولية
37	26	0	0	0	0	2	2	0	7	0	انشطة غير كاملة التوظيف
37737	49	20662	0	43	0	2108	3950	2012	8449	464	المجموع

* لايشمل المتعطلات اللاتي لم يسبق لهن العمل
* لايشمل نزلاء الفنادق والعاشرين

الذكور النشيطون اقتصادياً (15 سنة فأكثر) حسب أقسام المهن وفصول النشاط الاقتصادي

(مارس 1997)

جدول رقم (36 - 2)

المجموع	اقسام المهن										فصول النشاط الاقتصادي
	غير مهنيين	مهنة عادية	مشغولوا الالات	عاملون في الحرف	زراعة وصيد	خدمات وبيع	الكتابة	الفنيون والمساعدون	الاختصاصيون	مشروعون ومديرون	
9041	0	4243	285	146	4085	138	30	31	66	17	الزراعة والصيد والغابات
1303	1	54	101	13	1099	25	4	4	2	0	صيد الاسماك
8952	44	679	1201	1876	0	228	1069	1128	2392	335	التعدين واستغلال المحاجر
24007	8	2032	3149	14772	0	628	897	1149	995	377	الصناعة التحويلية
3200	3	452	523	1287	0	8	391	270	247	19	امدادات الكهرباء والغاز والمياه
55942	48	15030	5988	27424	0	881	1821	1246	2661	843	الانشاءات
30065	12	3697	2540	7172	136	10006	2130	1660	1380	1332	تجارة الجملة والتجزئة واصلاح المركبات ذات المحركات والدراجات النارية والسلع الشخصية والاسرية
5845	2	1308	262	348	0	3178	371	98	142	136	الفنادق والمطاعم
9068	8	1258	3526	995	0	308	1225	804	674	270	النقل والتخزين والاتصالات
2668	3	311	58	47	0	34	950	166	722	377	الوساطة المالية
4297	3	1634	291	274	0	192	446	445	784	228	الانشطة العقارية والاجارية وانشطة المشاريع التجارية
47655	100	11171	3506	3947	0	1749	19246	2601	3328	2007	الادارة العامة والدفاع والضمان الاجتماعي الاجباري
5740	5	1104	476	86	0	66	431	239	3103	230	التعليم
2568	4	447	108	136	0	167	300	463	885	58	الصحة والعمل الاجتماعي
7326	9	2882	529	364	0	829	547	1138	924	104	انشطة الخدمة المجتمعية والاجتماعية والشخصية الاخرى
23966	1	7647	12702	781	16	2505	203	56	55	0	الخدمات المنزلية
484	0	34	37	2	0	5	139	19	74	174	المنظمات والهياكل الاقليمية والدولية
258	188	9	10	6	0	13	7	3	7	15	انشطة غير كاملة التوظيف
242385	439	53992	35292	59676	5336	20960	30207	11520	18441	6522	المجموع

الذكور النشيطون اقتصادياً (15 سنة فأكثر) حسب القطاع وفصول النشاط الاقتصادي
(مارس 1997)

جدول رقم (37 - 2)

المجموع	القطاع						فصول النشاط الاقتصادي	
	غير مبرهن	منزلي	دبلوماسي دولي اقليمي	خاص	مختلط	مؤسسة / شركة حكومية		ادارة حكومية
9041	0	0	0	8477	305	52	207	الزراعة والصيد والغابات
1303	0	0	0	1265	0	9	29	صيد الاسماك
8952	0	0	0	3068	558	4562	764	التعدين وإستغلال المحاجر
24007	0	0	0	19669	2954	1139	245	الصناعة التحويلية
3200	0	0	0	172	11	116	2901	إمدادات الكهرباء والغاز والمياه
55942	0	0	0	55367	32	423	120	الإنشاءات
30065	0	0	0	29439	87	402	137	تجارة الجملة والتجزئة وإصلاح المركبات ذات المحركات والدراجات النارية والسلع الشخصية والأسرية
5845	0	0	0	4481	621	688	55	الفنادق والمطاعم
9068	0	0	0	5935	273	2028	832	النقل والتخزين والاتصالات
2668	0	0	0	1820	351	279	218	الوساطة المالية
4297	0	0	0	4199	10	51	37	الانشطة العقارية والإيجارية وانشطة المشاريع التجارية
47655	1	0	0	194	19	185	47256	الإدارة العامة والدفاع ، الضمان الإجتماعي الإجباري
5740	0	0	0	1374	7	45	4314	التعليم
2568	0	0	0	236	7	1456	869	الصحة والعمل الإجتماعي
7326	1	0	0	2664	30	146	4485	انشطة الخدمة المجتمعية والإجتماعية والشخصية الأخرى
23966	0	23929	0	25	0	3	9	الخدمات المنزلية
484	0	0	484	0	0	0	0	المنظمات والهيئات الإقليمية والدولية
258	129	0	0	105	1	4	19	انشطة غير كاملة التوصيف
242385	131	23929	484	138490	5266	11588	62497	المجموع

* لا تشمل المتعلمين الذين لم يسبق لهم العمل.

المجموع	القطاعات						فصول النشاط الاقتصادي	
	غير مبين	منزلي	دبلوماسي دولي اقليمي	خاص	مختلط	مؤسسة / شركة حكومية		ادارة حكومية
9044	0	0	0	8479	306	52	207	الزراعة والصيد والغابات
1303	0	0	0	1265	0	9	29	صيد الاسماك
9364	0	0	0	3147	590	4830	797	التعدين وإستغلال المحاجر
24143	0	0	0	19750	2970	1167	256	الصناعة الحويلية
3206	0	0	0	173	12	116	2905	إمدادات الكهرباء والغاز والمياه
56106	0	0	0	55528	32	426	120	الإنشاءات
30622	0	0	0	29970	88	414	150	تجارة الجملة والتجزئة وإصلاح المركبات ذات المحركات والدراجات النارية والسلح الشخصية والأسرية
6068	0	0	0	4626	674	700	68	الفنادق والمطاعم
9614	0	0	0	6178	316	2185	935	النقل والتخزين والاتصالات
3094	0	0	0	2068	425	345	256	الوساطة المالية
4644	0	0	0	4540	12	53	39	الانشطة العقارية والإيجارية وانشطة المشاريع التجارية
49873	2	0	0	201	19	200	49451	الإدارة العامة والدفاع والضمان الإجتماعي الإجباري
13954	0	0	0	2936	15	79	10924	التعليم
5434	0	0	0	389	8	3255	1782	الصحة والعمل الإجتماعي
7663	2	0	0	2876	31	162	4592	انشطة الخدمة المجتمعية والاجتماعية والشخصية الاخرى
45100	0	45056	0	29	0	3	12	الخدمات المنزلية
595	0	0	595	0	0	0	0	المنظمات والهيئات الإقليمية والدولية
295	150	0	0	116	1	4	24	انشطة غير كاملة التوصيف
280122	154	45056	595	142271	5499	14000	72547	المجموع

* لايشمل المتعطلين الذين لم يسبق لهم العمل
* لايشمل نزلاء الفنادق والعاشرين

السكان النشطون اقتصاديا (15 سنة فأكثر) حسب الحالة التعليمية والقطاع

(مارس 1997)

جدول رقم (38)

المجموع	الحالة التعليمية											القطاع	
	غير مبين	غير محدد المستوى	الدكتوراه	الماجستير	الدبلوم العالي	الجامعة	دون الجامعة	الثانوية	الاعدادية	الابتدائية	يقرا ويكتب		امى
72547	69	20	602	975	493	16636	4124	13499	8846	8155	12339	6789	ادارة حكومية
14000	16	8	174	349	200	4616	1700	2909	1265	686	1332	745	مؤسسة او شركة حكومية
5499	3	3	19	83	64	1464	704	1482	570	301	584	222	مختلط
142271	225	18	86	516	290	13142	5430	16989	17663	14636	46902	26374	خاص
595	8	0	14	44	10	291	32	107	37	10	27	15	دبلوماسى دولى القلمى
45056	268	29	0	2	0	319	286	2609	3011	2580	23214	12738	منزلى
154	4	0	0	2	0	23	4	26	20	25	33	17	غير مبين
280122	593	78	895	1971	1057	36491	12280	37621	31412	26393	84431	46900	المجموع

* لايشمل المتعطلين الذين لم يسبق لهم العمل
* لايشمل نزلاء الفنادق والعاشرين

الاناث النشيطات اقتصاديا (15 سنة فاكثر) حسب القطاع وفصول النشاط الاقتصادي
(مارس 1997)

جدول رقم (37 - 3)

المجموع	القطاع						فصول النشاط الاقتصادي	
	غير مبين	منزلي	دبلوماسي دولي اقليمي	خاص	مختلط	مؤسسة / شركة حكومية		ادارة حكومية
3	0	0	0	2	1	0	0	الزراعة والصيد والغابات
412	0	0	0	79	32	268	33	التعدين وإستغلال المحاجر
136	0	0	0	81	16	28	11	الصناعة التحويلية
6	0	0	0	1	1	0	4	إمدادات الكهرباء والغاز والمياه
164	0	0	0	161	0	3	0	الإنشاءات
557	0	0	0	531	1	12	13	تجارة الجملة والتجزئة وإصلاح المركبات ذات المحركات والدراجات النارية والسلع الشخصية والاسرية
223	0	0	0	145	53	12	13	الفنادق والمطاعم
546	0	0	0	243	43	157	103	النقل والتخزين والاتصالات
426	0	0	0	248	74	66	38	الوساطة المالية
347	0	0	0	341	2	2	2	الانشطة العقارية والإيجارية وانشطة المشاريع التجارية
2218	1	0	0	7	0	15	2195	الإدارة العامة والدفاع ، الضمان الإجتماعي الإجباري
8214	0	0	0	1562	8	34	6610	التعليم
2866	0	0	0	153	1	1799	913	الصحة والعمل الإجتماعي
337	1	0	0	212	1	16	107	انشطة الخدمة المجتمعية والاجتماعية والشخصية الأخرى
21134	0	21127	0	4	0	0	3	الخدمات المنزلية
111	0	0	111	0	0	0	0	المنظمات والهيئات الإقليمية والدولية
37	21	0	0	11	0	0	5	انشطة غير كاملة التوصيف
37737	23	21127	111	3781	233	2412	10050	المجموع

* لايشمل المتعطلات اللاتي لم يسبق لهن العمل
* لايشمل نزلاء الفنادق والعايرين

السكان المتعطلون (15 سنة فأكثر) حسب الجنسية (قطريون-غير قطريين) والجنس والحالة التعليمية

(مارس 1997)

جدول رقم (40)

المجموع العام			الجنسية						الحالة التعليمية
			غير قطريين			قطريون			
مجموع	اناث	ذكور	مجموع	اناث	ذكور	مجموع	اناث	ذكور	
589	78	511	269	45	224	320	33	287	امى
1052	114	938	483	64	419	569	50	519	يقرا ويكتب
861	141	720	331	67	264	530	74	456	الابتدائية
735	192	543	390	86	304	345	106	239	الاعدادية
1636	608	1028	1116	415	701	520	193	327	الثانوية
256	111	145	175	71	104	81	40	41	دون الجامعة
1414	827	587	712	331	381	702	496	206	الجامعة فما فوق
21	6	15	13	4	9	8	2	6	غير مبين
6564	2077	4487	3489	1083	2406	3075	994	2081	المجموع

* يشمل المتعطلين الذين سبق لهم العمل والمتعطلين الجدد
* لايشمل نزلاء الفنادق والعاثرين

السكان المتعطلون (15 سنة فأكثر) حسب الجنسية (قطريون - غير قطريين) والجنس وفئات العمر

(مارس 1997)

جدول رقم (39)

المجموع العام			الجنسية						فئات العمر (بالسنوات)
			غير قطريين			قطريون			
مجموع	اناث	ذكور	مجموع	اناث	ذكور	مجموع	اناث	ذكور	
1242	327	915	807	238	569	435	89	346	19 - 15
2211	786	1425	1273	423	850	938	363	575	24 - 20
1300	522	778	693	213	480	607	309	298	29 - 25
538	195	343	280	88	192	258	107	151	34 - 30
393	129	264	185	59	126	208	70	138	39 - 35
274	73	201	112	28	84	162	45	117	44 - 40
179	28	151	48	21	27	131	7	124	49 - 45
186	14	172	47	11	36	139	3	136	54 - 50
238	2	236	44	2	42	194	0	194	59 - 55
3	1	2	0	0	0	3	1	2	غير مبين
6564	2077	4487	3489	1083	2406	3075	994	2081	المجموع

* يشمل المتعطلين الذين سبق لهم العمل والمتعطلين الجدد
* لا يشمل نزلاء الفنادق والعاثرين

الذكور المتعطلون (15 سنة فماكثر) حسب الحالة التعليمية وفئات العمر

(مارس 1997)

جدول رقم (41 - 2)

الحالة التعليمية													فئات العمر (بالسنوات)
المجموع	غير مبين	غير محدد المستوى	الدكتوراه	الماجستير	الدبلوم العالي	الجامعة	دون الجامعة	القانونية	الاعدادية	الابتدائية	يقرا ويكتب	امى	
915	4	0	0	0	0	0	16	152	147	222	287	87	19 - 15
1425	5	0	0	2	0	174	44	510	199	219	214	58	24 - 20
778	4	1	0	9	3	182	33	198	72	113	109	54	29 - 25
343	0	1	0	3	0	72	16	62	34	47	59	49	34 - 30
264	1	0	2	1	1	30	15	39	33	38	56	48	39 - 35
201	1	0	0	4	1	39	3	21	16	29	48	39	44 - 40
151	0	0	0	1	1	22	8	15	13	19	40	32	49 - 45
172	0	0	1	1	2	17	4	16	12	17	52	50	54 - 50
236	0	0	1	1	2	13	6	15	17	16	73	92	59 - 55
2	0	0	0	0	0	0	0	0	0	0	0	2	غير مبين
4487	15	2	4	22	10	549	145	1028	543	720	938	511	المجموع

* لا يشمل نزلاء الفنادق والعاشرين

السكان المتعطلون (15 سنة فأكثر) حسب الحالة التعليمية وفئات العمر

(مارس 1997)

جدول رقم (1 - 41)

الحالة التعليمية													فئات العمر (بالسنوات)
المجموع	غير مبين	غير محدد المستوى	الدكتوراه	الماجستير	الدبلوم العالي	الجامعة	دون الجامعة	الثانوية	الاعدادية	الابتدائية	يقرا ويكتب	امى	
1242	5	0	0	0	0	0	35	270	211	267	328	126	19 - 15
2211	6	0	0	2	2	523	73	778	258	252	246	71	24 - 20
1300	7	1	0	10	3	465	59	321	102	147	128	57	29 - 25
538	0	1	1	5	0	159	26	113	54	59	65	55	34 - 30
393	2	0	2	5	2	81	22	64	46	49	65	55	39 - 35
274	1	0	0	5	3	61	18	32	21	33	55	45	44 - 40
179	0	0	0	1	1	38	11	21	14	21	40	32	49 - 45
186	0	0	1	1	2	20	6	22	12	17	52	53	54 - 50
238	0	0	1	1	2	14	6	15	17	16	73	93	59 - 55
3	0	0	0	0	0	1	0	0	0	0	0	2	غير مبين
6564	21	2	5	30	15	1362	256	1636	735	861	1052	589	المجموع

* لا يشمل نزلاء الفنادق والعاشرين

السكان المتعطلون الذين سبق لهم العمل (15 سنة فأكثر) حسب اقسام المهن وفئات العمر

(مارس 1997)

جدول رقم (42 - 1)

المجموع	اقسام المهن										فئات العمر (بالسنوات)
	غير مهنيين	مهن عادية	مشغولوا الالات	عاملون في الحرف	زراعة وصيد	خدمات وبيع	الكتبة	الفنيون والمساعدون	الاختصاصيون	مشرعون ومدبرون	
8	4	2	1	0	0	0	1	0	0	0	19 - 15
105	19	16	4	10	1	7	42	5	1	0	24 - 20
148	28	19	11	10	0	8	50	4	16	2	29 - 25
124	19	20	8	12	0	3	40	2	18	2	34 - 30
152	14	21	14	16	0	5	34	4	34	10	39 - 35
177	14	27	16	16	1	7	31	11	36	18	44 - 40
158	14	27	16	9	0	3	40	7	24	18	49 - 45
177	10	34	26	15	1	6	42	9	18	16	54 - 50
233	17	52	50	25	0	10	48	8	11	12	59 - 55
1282	139	218	146	113	3	49	328	50	158	78	المجموع

* لايشمل نزلاء الفنادق والعايرين

الاناث المتعطلات (15 سنة فاكثر) حسب الحالة التعليمية وفئات العمر

(مارس 1997)

جدول رقم (41 - 3)

الحالة التعليمية													فئات العمر (بالسنوات)
المجموع	غير مبين	غير محدد المستوى	الدكتوراه	الماجستير	الدبلوم العالي	الجامعة	دون الجامعة	الثانوية	الاعدادية	الابتدائية	يفرا ويكتب	امسى	
327	1	0	0	0	0	0	19	118	64	45	41	39	19 - 15
786	1	0	0	0	2	349	29	268	59	33	32	13	24 - 20
522	3	0	0	1	0	283	26	123	30	34	19	3	29 - 25
195	0	0	1	2	0	87	10	51	20	12	6	6	34 - 30
129	1	0	0	4	1	51	7	25	13	11	9	7	39 - 35
73	0	0	0	1	2	22	15	11	5	4	7	6	44 - 40
28	0	0	0	0	0	16	3	6	1	2	0	0	49 - 45
14	0	0	0	0	0	3	2	6	0	0	0	3	54 - 50
2	0	0	0	0	0	1	0	0	0	0	0	1	59 - 55
1	0	0	0	0	0	1	0	0	0	0	0	0	غير مبين
2077	6	0	1	8	5	813	111	608	192	141	114	78	المجموع

* لا يشمل نزلاء الفنادق والعاشرين

الاناث المتعطلات اللاتي سبق لهن العمل (15 سنة فاكثر) حسب اقسام المهن وفئات العمر

(مارس 1997)

جدول رقم (42 - 3)

المجموع	اقسام المهن										فئات العمر (بالسنوات)
	غير مهيئين	مهن عادية	مشغلوا الالات	عاملون في الحرف	زراعة وصيد	خدمات وبيع	الكتابة	الفنيون والمساعدون	الاختصاصيون	مشروعون ومديرون	
2	1	0	0	0	0	0	1	0	0	0	19 - 15
10	2	0	0	0	0	0	6	1	1	0	24 - 20
25	5	0	0	0	0	0	8	0	12	0	29 - 25
27	3	2	0	0	0	1	8	1	12	0	34 - 30
46	2	1	0	1	0	2	3	3	32	2	39 - 35
46	1	4	0	0	0	1	7	4	24	5	44 - 40
23	0	0	0	0	0	1	5	1	15	1	49 - 45
12	0	2	0	0	0	0	4	1	5	0	54 - 50
1	0	0	0	0	0	0	0	0	1	0	59 - 55
192	14	9	0	1	0	5	42	11	102	8	المجموع

* لايشمل نزلاء الفنادق والعاشرين

الذكور ا لمتعطلين الذين سبق لهم العمل (15 سنة فاكتر) حسب اقسام المهن وفئات العمر

(مارس 1997)

جدول رقم (42 - 2)

المجموع	اقسام المهن										فئات العمر (بالسنوات)
	غير مهنيين	مهن عادية	مشغولوا الالات	عاملون في الحرف	زراعة وصيد	خدمات وبيع	الكتابة	الفنيون والمساعدون	الاخصاصيون	مشروعون ومديرون	
6	3	2	1	0	0	0	0	0	0	0	19 - 15
95	17	16	4	10	1	7	36	4	0	0	24 - 20
123	23	19	11	10	0	8	42	4	4	2	29 - 25
97	16	18	8	12	0	2	32	1	6	2	34 - 30
106	12	20	14	15	0	3	31	1	2	8	39 - 35
131	13	23	16	16	1	6	24	7	12	13	44 - 40
135	14	27	16	9	0	2	35	6	9	17	49 - 45
165	10	32	26	15	1	6	38	8	13	16	54 - 50
232	17	52	50	25	0	10	48	8	10	12	59 - 55
1090	125	209	146	112	3	44	286	39	56	70	المجموع

* لايشمل نزلاء الفنادق والعبادين

الذكور المتعطلين الذين سبق لهم العمل (15 سنة فاكثر) حسب فئات العمر واخر نشاط اقتصادي

(مارس 1997)

جدول رقم (43 - 2)

فئات العمر (بالسنوات)															فصول النشاط الاقتصادي	
مجموع	أغبر مابين	+ 80 فاكثر	79-75	74-70	69-65	64-60	59-55	54-50	49-45	44-40	39-35	34-30	29-25	24-20		19-15
5	0	0	0	0	0	0	0	1	1	2	0	0	0	1	0	الزراعة والصيد والغابات
1	0	0	0	0	0	0	0	0	0	0	0	0	0	1	0	صيد الاسماك
135	0	0	0	0	0	0	42	20	16	24	20	3	6	4	0	التعدين واستغلال المحاجر
26	0	0	0	0	0	0	5	4	3	4	3	4	1	2	0	الصناعة التحريمية
36	0	0	0	0	0	0	16	7	5	4	1	1	2	0	0	امدادات الكهرباء والغاز والمياه
67	0	0	0	0	0	0	2	5	4	11	12	11	16	6	0	الانشاءات
52	0	0	0	0	0	0	6	9	4	10	5	4	7	7	0	تجارة الجملة والتجزئة واصلاح المركبات ذات المحركات والدراجات النارية والسلع الشخصية والاسرية
2	0	0	0	0	0	0	0	1	0	0	0	0	1	0	0	الفنادق والمطاعم
19	0	0	0	0	0	0	1	1	3	3	3	3	1	4	0	النقل والتخزين والاتصالات
6	0	0	0	0	0	0	1	0	0	0	1	4	0	0	0	الوساطة المالية
5	0	0	0	0	0	0	0	0	2	0	1	0	2	0	0	الانشطة العقارية والايجارية وانشطة المشاريع التجارية
536	0	0	0	0	0	0	131	92	75	50	44	45	53	44	2	الادارة العامة والدفاع والضمان الاجتماعي الاجباري
23	0	0	0	0	0	0	7	5	4	1	3	1	1	1	0	التعليم
12	0	0	0	0	0	0	0	4	1	4	1	1	1	0	0	الصحة والعمل الاجتماعي
17	0	0	0	0	0	0	4	4	2	3	0	0	3	1	0	انشطة لخدمة لمجتمعية والاجتماعية والشخصية الاخرى
30	0	0	0	0	0	0	3	3	3	3	2	4	6	5	1	الخدمات المنزلية
118	0	0	0	0	0	0	14	9	12	12	10	16	23	19	3	انشطة غير كاملة التوصيف
1090	0	0	0	0	0	0	232	165	135	131	106	97	123	95	6	المجموع

* لايشمل نزلاء الفنادق والعبيرين

السكان المتعطلون الذين سبق لهم العمل (15 سنة فاكثر) حسب فئات العمر واخر نشاط اقتصادي

(مارس 1997)

جدول رقم (43 - 1)

فئات العمر (بالسنوات)															فصول النشاط الاقتصادي	
مجموع	غير مبين	+ 80	79-75	74-70	69-65	64-60	59-55	54-50	49-45	44-40	39-35	34-30	29-25	24-20		19-15
5	0	0	0	0	0	0	0	1	1	2	0	0	0	1	0	الزراعة والصيد والغابات
1	0	0	0	0	0	0	0	0	0	0	0	0	0	1	0	صيد الاسماك
138	0	0	0	0	0	0	42	20	16	25	21	3	7	4	0	التعدين واستغلال المحاجر
29	0	0	0	0	0	0	5	4	3	5	4	4	1	3	0	الصناعة التحويلية
36	0	0	0	0	0	0	16	7	5	4	1	1	2	0	0	امدادات الكهرباء والغاز والمياه
70	0	0	0	0	0	0	2	5	4	13	12	12	16	6	0	الانشاءات
63	0	0	0	0	0	0	6	9	6	10	8	4	9	10	1	تجارة الجملة والتجزئة واصلاح المركبات ذات المحركات والدراجات النارية والسلع الشخصية والاسرية
3	0	0	0	0	0	0	0	1	0	0	0	0	2	0	0	الفنادق والمطاعم
25	0	0	0	0	0	0	1	1	6	3	3	5	2	4	0	النقل والتخزين والاتصالات
11	0	0	0	0	0	0	1	0	1	1	1	5	1	1	0	الوساطة المالية
5	0	0	0	0	0	0	0	0	2	0	1	0	2	0	0	الانشطة العقارية والايجارية وانشطة المشاريع التجارية
560	0	0	0	0	0	0	132	94	76	58	49	51	54	44	2	الادارة العامة والدفاع والضمان الاجتماعي الاجباري
120	0	0	0	0	0	0	7	14	15	25	32	14	11	2	0	التعليم
37	0	0	0	0	0	0	0	5	6	12	6	3	4	1	0	الصحة والعمل الاجتماعي
18	0	0	0	0	0	0	4	4	2	3	1	0	3	1	0	انشطة الخدمة لمجتمعية والاجتماعية والشخصية الاخرى
30	0	0	0	0	0	0	3	3	3	3	2	4	6	5	1	الخدمات المنزلية
131	0	0	0	0	0	0	14	9	12	13	11	18	28	22	4	انشطة غير كاملة التوصيف
1282	0	0	0	0	0	0	233	177	158	177	152	124	148	105	8	المجموع

* لايشمل نزلاء الفنادق والعاشرين

السكان المتعطلون الذين سبق لهم العمل (15 سنة فاكثر) حسب الحالة التعليمية واقسام المهن

(مارس 1997)

جدول رقم (1 - 44)

المجموع	الحالة التعليمية											اقسام المهن	
	غير مبين	غير محدد المستوى	الدكتوراه	الماجستير	الدبلوم العالي	الجامعة	دون الجامعة	الثانوية	الاعدادية	الابتدائية	يقرا ويكتب		امى
78	0	0	2	2	2	34	6	11	10	2	9	0	المشروعون وموظفو الادارة العليا والمديرون
158	0	0	1	6	3	113	15	20	0	0	0	0	الاختصاصيون
50	0	0	0	0	1	1	12	21	10	2	3	0	الفنيون والاختصاصيون المساعدون
328	1	0	0	1	2	26	14	77	44	73	90	0	الكتابة
49	0	0	0	0	0	2	3	8	6	11	10	9	العاملون في الخدمات والباعة في المحلات التجارية والاسواق
3	0	0	0	0	0	0	0	0	0	0	2	1	العمال المهرة في الزراعة وصيد الاسماك
113	0	0	0	0	0	0	0	9	12	13	38	41	العاملون في الحرف وما اليها من المهن
146	0	0	0	0	0	0	0	5	10	20	36	75	مشغلو الآلات والمعدات ومجموعها
218	0	0	0	0	0	0	0	4	11	28	70	105	المهن العادية
139	1	0	0	2	0	16	5	22	19	20	32	22	الافراد الذين لم يصنفوا حسب المهنة
1282	2	0	3	11	8	192	55	177	122	169	290	253	المجموع

* لايشمل نزلاء الفنادق والعايرين

الانسان المتعطلات اللالى سيق لهن العمل (15 سنة فاكثر) حسب فئات العمر واخر نشاط اقتصادى

(مارس 1997)

جدول رقم (43 - 3)

فئات العمر (بالسنوات)															فصول النشاط الاقتصادى	
مجموع	غير مابين	+ 80 فاكثر	79-75	74-70	69-65	64-60	59-55	54-50	49-45	44-40	39-35	34-30	29-25	24-20		19-15
3	0	0	0	0	0	0	0	0	0	1	1	0	1	0	0	التعدين واستغلال المحاجر
3	0	0	0	0	0	0	0	0	0	1	1	0	0	1	0	الصناعة التحويلية
3	0	0	0	0	0	0	0	0	0	2	0	1	0	0	0	الانشاءات
11	0	0	0	0	0	0	0	0	2	0	3	0	2	3	1	تجارة الجملة والتجزئة واصلاح المركبات ذات المحركات والدراجات النارية والسلع الشخصية والاسرية
1	0	0	0	0	0	0	0	0	0	0	0	0	1	0	0	الفنادق والمطاعم
6	0	0	0	0	0	0	0	0	3	0	0	2	1	0	0	النقل والتخزين والاتصالات
5	0	0	0	0	0	0	0	0	1	1	0	1	1	1	0	الوساطة المالية
24	0	0	0	0	0	0	1	2	1	8	5	6	1	0	0	الادارة العامة والدفاع والضمان الاجتماعى الاجبارى
97	0	0	0	0	0	0	0	9	11	24	29	13	10	1	0	التعليم
25	0	0	0	0	0	0	0	1	5	8	5	2	3	1	0	الصحة والعمل الاجتماعى
1	0	0	0	0	0	0	0	0	0	0	1	0	0	0	0	انشطة لخدمة لمجتمعية والاجتماعية والشخصية الاخرى
13	0	0	0	0	0	0	0	0	0	1	1	2	5	3	1	انشطة غير كاملة التوصيف
192	0	0	0	0	0	0	1	12	23	46	46	27	25	10	2	المجموع

* لايشمل نزلاء الفنادق والعايرين

الاناث المتعطلات اللاتي سبق لهن العمل (15 سنة فاكثر) حسب الحالة التعليمية واقسام المهن

(مارس 1997)

جدول رقم (44 - 3)

المجموع	الحالة التعليمية											اقسام المهن	
	غير ميين	غير محدد المستوى	لدكتوراه	لماجستير	الدبلوم العالي	الجامعة	دون الجامعة	الثانوية	الاعدادية	الابتدائية	يقرا ويكتب		امى
8	0	0	0	0	0	7	0	0	1	0	0	0	المشروعون وموظفو الادارة العليا والمديرون
102	0	0	0	3	2	67	15	15	0	0	0	0	الاختصاصيون
11	0	0	0	0	0	0	6	4	1	0	0	0	الفنيون والاختصاصيون المساعدون
42	0	0	0	0	0	13	6	18	1	3	1	0	الكتابة
5	0	0	0	0	0	0	1	3	0	1	0	0	العاملون في الخدمات والبياعة في المحلات التجارية والاسواق
1	0	0	0	0	0	0	0	0	0	1	0	0	العاملون في الحرف وما اليها من المهن
9	0	0	0	0	0	0	0	0	0	1	2	6	المهن العادية
14	0	0	0	0	0	7	1	2	4	0	0	0	الافراد الذين لم يصنفوا حسب المهنة
192	0	0	0	3	2	94	29	42	7	6	3	6	المجموع

* لايشمل نزلاء الفنادق والعايرين

الذكور المتعطلون الذين سبق لهم العمل (15 سنة فاكثر) حسب الحالة التعليمية واقسام المهن

(مارس 1997)

جدول رقم (44 - 2)

المجموع	الحالة التعليمية											اقسام المهن	
	غير مبين	غير محدد المستوى	الدكتوراه	الماجستير	الدبلوم العالي	الجامعة	دون الجامعة	الثانوية	الاعدادية	الابتدائية	يقرا ويكتب		امى
70	0	0	2	2	2	27	6	11	9	2	9	0	المشروعون وموظفو الادارة العليا والمديرون
56	0	0	1	3	1	46	0	5	0	0	0	0	الاختصاصيون
39	0	0	0	0	1	1	6	17	9	2	3	0	الفنيون والاختصاصيون المساعدون
286	1	0	0	1	2	13	8	59	43	70	89	0	الكتبة
44	0	0	0	0	0	2	2	5	6	10	10	9	العاملون في الخدمات والباعة في المحلات التجارية والاسواق
3	0	0	0	0	0	0	0	0	0	0	2	1	العمال المهرة في الزراعة وصيد الاسماك
112	0	0	0	0	0	0	0	9	12	12	38	41	العاملون في الحرف وما اليها من المهن
146	0	0	0	0	0	0	0	5	10	20	36	75	مشغلو الآلات والمعدات ومجموعها
209	0	0	0	0	0	0	0	4	11	27	68	99	المهن العادية
125	1	0	0	2	0	9	4	20	15	20	32	22	الافراد الذين لم يصنفوا حسب المهنة
1090	2	0	3	8	6	98	26	135	115	163	287	247	المجموع

* لايشمل نزلاء الفنادق والعايرين

النساء القطريات المتزوجات واللاتى سبق لهن الزواج حسب فئات جملة المواليد احياء طيلة حياتهن الزوجية ومدة الحياة الزوجية
(مارس 1997)

جدول رقم (46)

فئات جملة المواليد احياء																مدة الحياة الزوجية بالسنوات	
جملة المواليد احياء	مجموع النساء	غير مابين	10 <	(10)	(9)	(8)	(7)	(6)	(5)	(4)	(3)	(2)	(1)	(0)			
22	7	15	552	0	0	0	0	0	0	0	0	0	0	22	530	اقل من سنة	
322	166	156	802	0	0	0	0	0	0	0	0	0	18	286	498	1	
781	395	386	923	1	0	0	0	0	0	0	0	12	126	493	291	2	
1355	655	700	1017	2	0	0	0	0	0	10	61	357	418	169	169	3	
1780	857	923	1011	6	0	0	0	0	0	5	24	146	485	251	94	4	
12793	6277	6516	4692	8	0	4	6	7	29	66	264	849	1476	1235	430	318	9 - 5
17465	8511	8954	4172	4	14	17	35	89	219	510	852	1093	690	310	166	173	14 - 10
18829	9082	9747	3489	0	50	88	156	285	433	679	647	518	278	159	106	90	19 - 15
18800	9102	9698	3101	3	174	162	264	332	421	476	410	313	199	129	107	111	24 - 20
14225	6696	7529	2217	3	176	149	209	258	262	324	267	217	155	84	69	44	29 - 25
12192	5667	6525	1874	3	197	149	168	200	216	215	213	167	138	90	69	49	34 - 30
19068	8807	10261	3118	12	345	191	234	302	322	326	306	324	243	216	185	112	35 فأكثر
326	167	159	479	365	4	4	1	6	4	6	5	7	12	11	7	47	غير مابين
117958	56389	61569	27447	407	960	764	1073	1479	1906	2602	2969	3522	3410	3220	2609	2526	المجموع

* لايشمل القطريات المقيمت في المساكن العامة

السكان المتعطلون (15 سنة فأكثر) حسب الجنسية (قطريون - غير قطريين) والجنس والحالة الزوجية

(مارس 1997)

جدول رقم (45)

المجموع العام			الجنسية						الحالة الزوجية
			غير قطريين			قطريون			
مجموع	اناث	ذكور	مجموع	اناث	ذكور	مجموع	اناث	ذكور	
4723	1612	3111	2713	873	1840	2010	739	1271	لم يتزوج
1705	397	1308	749	203	546	956	194	762	متزوج
89	57	32	12	7	5	77	50	27	مطلق
20	7	13	4	0	4	16	7	9	ارمل
27	4	23	11	0	11	16	4	12	غير مقيم
6564	2077	4487	3489	1083	2406	3075	994	2081	المجموع

النساء القطريات المتزوجات واللاتي سبق لهن الزواج وجملة المواليد احياء طيلة حياتهن الزوجية
حسب الحالة التعليمية وفئات عمرا لام
(مارس 1997)

جدول رقم (48)

الحالة التعليمية												فئات عمر الام (بالسنوات)
المجموع		غير مبين		الجامعة فما فوق		دون الجامعة		تقرا وتكتب		امية		
مواليد احياء	نساء	مواليد احياء	نساء	مواليد احياء	نساء	مواليد احياء	نساء	مواليد احياء	نساء	مواليد احياء	نساء	
291	423	0	0	0	0	173	287	68	70	50	66	19 - 15
3494	2354	5	4	366	318	2286	1620	431	224	406	188	24 - 20
10598	4279	19	9	2996	1541	5158	2025	1117	346	1308	358	29 - 25
17205	4540	24	9	5064	1648	7033	1851	2446	522	2638	510	34 - 30
21222	4227	20	6	4702	1177	7753	1580	3990	702	4757	762	39 - 35
18878	3316	11	4	2134	509	5840	1109	4491	741	6402	953	44 - 40
13102	2097	2	1	333	77	2079	384	3523	557	7165	1078	49 - 45
33030	5768	4	2	98	28	1212	236	4342	720	27374	4782	50 فاكثر
138	36	6	2	15	6	10	5	33	7	74	16	غير مبين
117958	27040	91	37	15708	5304	31544	9097	20441	3889	50174	8713	المجموع

* لا يشمل النساء اللاتي لم تبين عدد مواليدهن
* لا يشمل القطريات المقيمات بالمساكن العامة

النساء القطرييات المتزوجات واللاتى سبق لهن الزواج
وجملة المواليد احياء طيلة حياتهن الزوجية والباقون منهم على قيد الحياه حسب فئات عمر الام
(مارس 1997)

جدول رقم (47)

النساء		الباقون منهم على قيد الحياه			جملة المواليد احياء			فئات عمر الام بالسنوات
** غير مبين المجموع	**	المجموع	ذكور	اناث	المجموع	ذكور	اناث	
435	12	288	144	144	291	145	146	19 - 15
2375	21	3390	1640	1750	3494	1688	1806	24 - 20
4315	36	10367	5057	5310	10598	5173	5425	29 - 25
4578	38	16883	8223	8660	17205	8370	8835	34 - 30
4253	26	20707	10047	10660	21222	10260	10962	39 - 35
3344	28	18372	9001	9371	18878	9219	9659	44 - 40
2112	15	12590	5904	6686	13102	6151	6951	49 - 45
5943	175	30416	14253	16163	33030	15322	17708	50 فاكثر
92	56	130	58	72	138	61	77	غير مبين
27447	407	113143	54327	58816	117958	56389	61569	المجموع

* لايشمل القطرييات المقيمات فى المساكن العامة
** عدد النساء اللاتى لم يدلن ببيانات مواليدهن

النساء القطريات المتزوجات واللاتى سبق لهن الزواج وجملة المواليد احياء والباقون منهم على قيد الحياة
حسب العلاقة بقوة العمل وفئات عمرا لام

(مارس 1997)

جدول رقم (50)

المجموع			لا تعمل			تعمل			فئات عمر الام (بالسنوات)
الباقون منهم على قيد الحياة	مواليد احياء	نساء	الباقون منهم على قيد الحياة	مواليد احياء	نساء	الباقون منهم على قيد الحياة	مواليد احياء	نساء	
288	291	423	284	287	418	4	4	5	19 - 15
3390	3494	2354	3114	3209	2132	276	285	222	24 - 20
10367	10598	4279	7632	7817	2873	2735	2781	1406	29 - 25
16883	17205	4540	11279	11465	2683	5604	5740	1857	34 - 30
20707	21222	4227	14663	15063	2706	6044	6159	1521	39 - 35
18372	18878	3316	14693	15105	2456	3679	3773	860	44 - 40
12590	13102	2097	11585	12053	1882	1005	1049	215	49 - 45
30416	33030	5768	29637	32191	5604	779	839	164	50 فاكثر
130	138	36	121	129	31	9	9	5	غير مبين
113143	117958	27040	93008	97319	20785	20135	20639	6255	المجموع

* لا يشمل النساء اللاتى لم تبين عدد مواليدهن
* لا يشمل القطريات المقيمات بالمساكن العامة

النساء القطريات المتزوجات واللاتي سبق لهن الزواج و المواليد الباقيون على قيد الحياة
حسب الحالة التعليمية وفئات عمرا الام

(مارس 1997)

جدول رقم (49)

الحالة التعليمية												فئات عمر الام (بالسنوات)
المجموع		غير مبين		الجامعة فما فوق		دون الجامعة		تقرا وتكتب		امية		
مواليد باقيون احياء	نساء	مواليد باقيون احياء	نساء	مواليد باقيون احياء	نساء	مواليد باقيون احياء	نساء	مواليد باقيون احياء	نساء	مواليد باقيون احياء	نساء	
288	423	0	0	0	0	171	287	68	70	49	66	19 - 15
3390	2354	5	4	358	318	2208	1620	420	224	399	188	24 - 20
10367	4279	19	9	2944	1541	5041	2025	1085	346	1278	358	29 - 25
16883	4540	24	9	4947	1648	6931	1851	2406	522	2575	510	34 - 30
20707	4227	20	6	4621	1177	7581	1580	3861	702	4624	762	39 - 35
18372	3316	11	4	2103	509	5718	1109	4370	741	6170	953	44 - 40
12590	2097	2	1	326	77	2012	384	3417	557	6833	1078	49 - 45
30416	5768	4	2	89	28	1173	236	4088	720	25062	4782	50 فاكثر
130	36	6	2	15	6	10	5	31	7	68	16	غير مبين
113143	27040	91	37	15403	5304	30845	9097	19746	3889	47058	8713	المجموع

* لا يشمل النساء اللاتي لم تبين عدد مواليدهن
* لا يشمل القطريات المقيمات بالمساكن العامة

المواليد احياء والباقون منهم على قيد الحياة للنساء القطريات اللاتي رزقن بمولود
خلال عام 1996 حسب العلاقة بقوة العمل وفئات عمر الام

جدول رقم (52)

المجموع			لا تعمل			تعمل			فئات عمر الام (بالسنوات)
الباقون منهم على قيد الحياة	مواليد احياء	نساء	الباقون منهم على قيد الحياة	مواليد احياء	نساء	الباقون منهم على قيد الحياة	مواليد احياء	نساء	
93	95	91	93	95	91				19 - 15
796	817	788	730	747	721	66	70	67	24 - 20
1374	1406	1294	951	978	903	423	428	391	29 - 25
1324	1373	1178	803	828	701	521	545	477	34 - 30
898	929	759	545	564	457	353	365	302	39 - 35
416	437	282	302	318	212	114	119	70	44 - 40
114	121	68	104	111	62	10	10	6	49 - 45
102	111	47	97	106	44	5	5	3	50 فاكثر
4	4	4	3	3	3	1	1	1	غير مبين
5121	5293	4511	3628	3750	3194	1493	1543	1317	المجموع

* لا يشمل النساء اللاتي لم تبين عدد مواليدهن
* لا يشمل القطريات المقيمات بالمساكن العامة

المواليد احياء والباقون منهم على قيد الحياة للنساء القطريات
اللاتي رزقن بمولود خلال عام 1996 ومجموع النساء حسب فئات عمرا لام

(مارس 1997)

جدول رقم (51)

مجموع النساء	الباقون منهم على قيد الحياة			عدد المواليد احياء			فئات عمرا لام بالسنوات
	المجموع	اناث	ذكور	المجموع	اناث	ذكور	
91	93	42	51	95	43	52	19 - 15
788	796	381	415	817	387	430	24 - 20
1294	1374	653	721	1406	665	741	29 - 25
1178	1324	621	703	1373	645	728	34 - 30
759	898	407	491	929	418	511	39 - 35
282	416	200	216	437	215	222	44 - 40
68	114	54	60	121	56	65	49 - 45
47	102	45	57	111	49	62	50 فاكثر
4	4	2	2	4	2	2	غير مبين
4511	5121	2405	2716	5293	2480	2813	المجموع

* لا يشمل النساء اللاتي لم تبين عدد مواليدهن
* لا يشمل القطريات المقيمات بالمساكن العامة

الباقون على قيد الحياة من المواليد احياء للنساء القطريات اللاتي رزقن بمولود
خلال عام 1996 وعدد النساء حسب الحالة التعليمية وفئات عمرا لام

(مارس 1997)

جدول رقم (54)

الحالة التعليمية												فئات عمر الام (بالسنوات)
المجموع		غير مبين		الجامعة فما فوق		دون الجامعة		تفراوتكتب		امية		
مواليد باقون احياء	نساء	مواليد باقون احياء	نساء	مواليد باقون احياء	نساء	مواليد باقون احياء	نساء	مواليد باقون احياء	نساء	مواليد باقون احياء	نساء	
93	91	0	0	0	0	54	53	23	22	16	16	19 - 15
796	788	1	1	95	95	552	551	79	77	69	64	24 - 20
1374	1294	3	4	474	443	656	615	95	94	146	138	29 - 25
1324	1178	2	2	476	444	564	471	138	124	144	137	34 - 30
898	759	1	1	286	254	306	255	153	112	152	137	39 - 35
416	282	0	0	77	54	118	76	89	52	132	100	44 - 40
114	68	0	0	5	2	8	8	50	21	51	37	49 - 45
102	47	0	0	1	1	12	5	21	8	68	33	50 فاكثر
4	4	0	0	1	1	2	2	0	0	1	1	غير مبين
5121	4511	7	8	1415	1294	2272	2036	648	510	779	663	المجموع

* لا يشمل النساء اللاتي لم تبين عدد مواليدهن
* لا يشمل القطريات المقيمات بالمساكن العامة

المواليد احياء للنساء القطريات اللاتي رزقن بمولود
خلال عام 1996 وعداد للنساء حسب الحالة التعليمية وفئات عمرا لام

(مارس 1997)

جدول رقم (53)

الحالة التعليمية												فئات عمر الام (بالسنوات)
المجموع		غير مبين		الجامعة فمافوق		دون الجامعة		تقرا وتكتب		امية		
موايد احياء	نساء	موايد احياء	نساء	موايد احياء	نساء	موايد احياء	نساء	موايد احياء	نساء	موايد احياء	نساء	
95	91	0	0	0	0	55	53	24	22	16	16	19 - 15
817	788	1	1	99	95	566	551	79	77	72	64	24 - 20
1406	1294	4	4	480	443	675	615	97	94	150	138	29 - 25
1373	1178	2	2	501	444	578	471	138	124	154	137	34 - 30
929	759	1	1	298	254	312	255	161	112	157	137	39 - 35
437	282	0	0	78	54	124	76	92	52	143	100	44 - 40
121	68	0	0	5	2	8	8	55	21	53	37	49 - 45
111	47	0	0	1	1	12	5	21	8	77	33	50 فاكثر
4	4	0	0	1	1	2	2	0	0	1	1	غير مبين
5293	4511	8	8	1463	1294	2332	2036	667	510	823	663	المجموع

* لا يشمل النساء اللاتي لم تبين عدد موايدهن
* لا يشمل القطريات المقيمات بالمساكن العامة

الذكور المسلمون المتزوجون (15 سنة فأكثر) حسب الحالة التعليمية
والجنسية (قطريون - غير قطريين) وعدد الزوجات في العينة

(مارس 1997)

جدول رقم (56)

المجموع	الحالة التعليمية											عدد الزوجات	الجنسية	
	غير مبين	غير محدد المستوى	الدكتوراه	الماجستير	الدبلوم العالي	الجامعة	دون الجامعة	الثانوية	الاعدادية	الابتدائية	يقرا ويكتب			امى
21426	39	9	124	358	198	3999	945	3259	2505	3122	3650	3218	زوجة واحدة	قطريون
1233	1	0	8	17	7	115	41	95	114	171	340	324	زوجتان	
124	0	0	0	0	0	7	0	8	9	12	52	36	ثلاث زوجات	
26	0	0	0	0	0	0	0	0	4	4	5	13	اربع زوجات	
47	8	0	0	0	0	7	1	10	12	2	4	3	غير مبين	
61234	104	15	515	773	333	10713	3342	8420	5500	4491	16215	10813	زوجة واحدة	غير قطريين
1126	0	0	6	6	4	93	36	116	60	101	295	409	زوجتان	
43	0	0	0	1	0	3	1	5	3	2	10	18	ثلاث زوجات	
7	0	0	0	0	0	0	0	0	0	0	1	6	اربع زوجات	
147	7	6	0	1	0	7	5	12	6	10	62	31	غير مبين	
82660	143	24	639	1131	531	14712	4287	11679	8005	7613	19865	14031	زوجة واحدة	المجموع
2359	1	0	14	23	11	208	77	211	174	272	635	733	زوجتان	
167	0	0	0	1	0	10	1	13	12	14	62	54	ثلاث زوجات	
33	0	0	0	0	0	0	0	0	4	4	6	19	اربع زوجات	
194	15	6	0	1	0	14	6	22	18	12	66	34	غير مبين	
85413	159	30	653	1156	542	14944	4371	11925	8213	7915	20634	14871	المجموع العام	

* لا يشمل الذكور المقيمين بالتجمعات العمالية ونزلاء الفنادق والعاثرين

فئات العمر (بالسنوات)																الجنسية	عدد الزوجات	
مجموع	غير مبين	+ 80 فاكثر	79-75	74-70	69-65	64-60	59-55	54-50	49-45	44-40	39-35	34-30	29-25	24-20	19-15			
21426	41	253	300	488	727	1168	1210	1206	1815	2786	3605	3858	2966	943	60	زوجة واحدة	قطريون	
1233	7	19	23	55	85	141	160	145	185	179	129	73	27	5	0	زوجتان		
124	1	1	7	11	15	21	27	4	14	12	7	1	3	0	0	0		ثلاث زوجات
26	0	0	0	1	3	7	3	8	2	1	0	1	0	0	0	0		اربع زوجات
47	7	1	0	0	1	1	0	2	4	5	7	7	4	5	3	0		غير مبين
61234	105	47	92	267	652	1482	2864	5249	8312	12270	13294	10070	5217	1230	83	زوجة واحدة	غير قطريين	
1126	1	0	1	16	24	61	113	166	208	231	165	100	33	6	1	0		زوجتان
43	0	0	0	0	1	3	6	12	7	6	6	2	0	0	0	0		ثلاث زوجات
7	0	0	0	1	1	1	0	0	0	2	2	0	0	0	0	0		اربع زوجات
147	10	1	1	0	1	3	7	10	15	18	26	24	24	7	0	0		غير مبين
82660	146	300	392	755	1379	2650	4074	6455	10127	15056	16899	13928	8183	2173	143	زوجة واحدة	المجموع	
2359	8	19	24	71	109	202	273	311	393	410	294	173	60	11	1	0		زوجتان
167	1	1	7	11	16	24	33	16	21	18	13	3	3	0	0	0		ثلاث زوجات
33	0	0	0	2	4	8	3	8	2	3	2	1	0	0	0	0		اربع زوجات
194	17	2	1	0	2	4	7	12	19	23	33	31	28	12	3	0		غير مبين
85413	172	322	424	839	1510	2888	4390	6802	10562	15510	17241	14136	8274	2196	147		المجموع العام	

* لايشمل الذكور المقيمين بالتجمعات العمالية ونزلاء الفنادق والعاثرين

الذكور المتزوجون والذين سبق لهم الزواج حسب فئات العمر الحالية وفئات العمر عند اول زواج

(مارس 1997)

جدول رقم (57 - 2)

فئات العمر (بالسنوات)															فئات العمر عند اول زواج	
مجموع	غير مابين	+ 80 فاكثر	79-75	74-70	69-65	64-60	59-55	54-50	49-45	44-40	39-35	34-30	29-25	24-20		19-15
11	0	0	0	0	0	1	0	1	2	6	1	0	0	0	0	12
16	0	0	1	0	0	1	0	1	3	3	2	1	1	2	1	13
52	0	2	0	2	5	1	6	2	5	5	9	9	3	2	1	14
994	1	8	10	19	30	50	59	74	108	188	179	132	78	42	16	15
961	0	10	8	11	35	36	58	72	87	181	162	122	98	54	27	16
1421	2	7	13	20	31	54	84	102	166	232	231	178	162	113	26	17
3590	7	24	21	54	90	170	191	255	409	612	592	479	403	232	51	18
2640	6	9	15	16	36	98	95	153	274	403	466	385	385	272	27	19
9721	22	66	89	139	227	423	480	769	1100	1663	1696	1371	1147	529	0	20
3966	3	4	13	18	45	78	152	256	435	611	690	708	637	316	0	21
6962	9	18	26	42	82	185	326	495	751	1137	1323	1190	997	381	0	22
5697	5	4	12	24	48	118	198	370	658	926	1057	1062	943	272	0	23
6142	8	4	13	26	34	149	214	397	657	1029	1209	1184	1070	148	0	24
12310	15	48	67	144	241	407	674	1044	1658	2194	2401	2023	1394	0	0	25
6547	7	6	7	23	49	100	282	489	781	1217	1423	1313	850	0	0	26
6780	9	7	13	27	62	148	257	499	899	1267	1552	1406	634	0	0	27
7043	7	9	18	38	49	154	302	530	925	1415	1688	1534	374	0	0	28
4775	7	5	7	12	41	68	199	339	679	980	1121	1163	154	0	0	29
8837	6	52	50	109	168	351	537	934	1320	1912	1990	1408	0	0	0	30
2726	2	0	4	16	17	53	134	237	422	585	714	542	0	0	0	31
3062	3	6	5	10	38	73	170	304	476	756	811	410	0	0	0	32
1965	1	3	4	9	28	55	114	178	280	502	591	200	0	0	0	33
1340	0	6	7	9	28	35	82	150	200	325	416	82	0	0	0	34
3811	3	33	39	82	127	224	349	469	679	1031	775	0	0	0	0	39 - 35
783	1	25	21	37	63	96	97	134	165	144	0	0	0	0	0	44 - 40
228	0	8	7	16	21	40	39	53	44	0	0	0	0	0	0	49 - 45
105	0	11	15	14	16	17	19	13	0	0	0	0	0	0	0	50 فاكثر غير مابين
1278	118	19	15	22	13	26	29	63	83	145	214	208	201	101	21	
103763	242	394	500	939	1624	3211	5147	8383	13266	19469	21313	17110	9531	2464	170	المجموع

* لايشمل المقيمين بالتجمعات العمالية والمسكن العامة ونزلاء الفنادق والعاثرين

فئات العمر (بالسنوات)

فئات العمر عند اول زواج

مجموع	غير مبين	+ 80 فاكثر	79-75	74-70	69-65	64-60	59-55	54-50	49-45	44-40	39-35	34-30	29-25	24-20	19-15	
24	0	0	0	0	2	2	1	3	3	6	5	1	0	0	1	11
142	0	1	2	1	6	8	7	21	19	27	13	19	7	8	3	12
263	0	2	3	2	8	10	30	34	29	43	34	28	12	18	10	13
806	1	7	6	10	31	25	70	67	112	119	115	85	67	54	37	14
6942	13	53	64	110	180	299	427	573	760	1082	1097	943	621	471	249	15
5573	10	41	34	63	116	184	280	352	495	814	956	860	671	480	217	16
6561	5	29	36	56	112	169	283	372	597	928	1148	979	927	690	230	17
11769	19	65	65	126	229	396	478	684	1094	1678	2080	1927	1550	1129	249	18
8124	11	20	31	39	83	178	249	397	656	1029	1438	1432	1349	1101	111	19
20583	35	122	149	269	446	718	851	1352	2037	3233	3903	3512	2553	1403	0	20
8629	11	7	20	41	67	128	249	450	756	1218	1585	1747	1480	870	0	21
12814	18	26	30	65	125	283	457	738	1179	1999	2606	2459	2027	802	0	22
10164	8	7	16	34	71	157	280	555	1010	1575	1980	2118	1839	514	0	23
10246	9	7	17	36	56	195	299	558	999	1626	2089	2212	1907	236	0	24
17330	21	58	84	169	287	502	809	1296	2165	3078	3577	3211	2073	0	0	25
9095	12	8	10	28	61	126	349	587	1025	1672	2010	1957	1250	0	0	26
8700	12	9	18	36	82	171	313	590	1085	1633	2052	1888	811	0	0	27
8625	7	11	22	42	64	186	348	619	1085	1696	2095	1973	477	0	0	28
5750	8	7	8	21	45	85	230	387	788	1172	1399	1416	184	0	0	29
10286	7	66	57	128	197	395	582	1039	1524	2205	2417	1669	0	0	0	30
3141	4	0	4	23	20	59	146	261	474	663	846	641	0	0	0	31
3437	3	6	7	13	43	84	186	327	532	831	926	479	0	0	0	32
2220	1	5	6	13	29	61	124	198	302	566	686	229	0	0	0	33
1516	0	6	8	12	30	36	95	166	216	370	485	92	0	0	0	34
4366	3	35	47	91	138	243	376	522	780	1206	925	0	0	0	0	39 - 35
896	1	25	24	38	68	104	104	143	199	190	0	0	0	0	0	44 - 40
251	0	9	7	16	21	40	42	65	51	0	0	0	0	0	0	49 - 45
110	0	11	15	14	18	17	20	15	0	0	0	0	0	0	0	50 فاكتر غير مبين
2724	217	42	37	67	60	68	69	127	201	350	545	477	272	152	40	
181087	436	685	827	1563	2695	4929	7754	12498	20173	31009	37012	32354	20077	7928	1147	المجموع

* لايشمل المقيمين بالتجمعات العمالية والمسكن العامة ونزلاء الفنادق والعاثرين

المعوقون وذوو الإعاقات حسب الجنسية (قطريون - غيرقطريين) والجنس
ونوع الإعاقة (الإعاقة الظاهرة)

(مارس 1997)

جدول رقم (58)

المجموع العام			الجنسية						نوع الإعاقة
			غيرقطريين			قطريون			
مجموع	اناث	ذكور	مجموع	اناث	ذكور	مجموع	اناث	ذكور	
215	75	140	50	16	34	165	59	106	كفيف
99	31	68	40	8	32	59	23	36	اصم
201	88	113	77	24	53	124	64	60	اصم واجم
143	33	110	62	7	55	81	26	55	فاقد احد الاعضاء
502	183	319	156	54	102	346	129	217	متخلف عقليا
471	167	304	153	60	93	318	107	211	مشلول
448	161	287	151	47	104	297	114	183	اخرى
128	62	66	39	16	23	89	46	43	اكثر من عاهة
2207	800	1407	728	232	496	1479	568	911	المجموع

* لا تشمل جداول الاعاقة الارقام (58 الى 62) نزلاء الفنادق والعايرين

الاناث المتزوجات واللاتي سبق لهن الزواج حسب فئات العمر الحالية وفئات العمر عند اول زواج

(مارس 1997)

جدول رقم (57 - 3)

فئات العمر (بالسنوات)																فئات العمر عند اول زواج
مجموع	غير مابين	+ 80 فاكثر	79-75	74-70	69-65	64-60	59-55	54-50	49-45	44-40	39-35	34-30	29-25	24-20	19-15	
24	0	0	0	0	2	2	1	3	3	6	5	1	0	0	1	11
131	0	1	2	1	6	7	7	20	17	21	12	19	7	8	3	12
247	0	2	2	2	8	9	30	33	26	40	32	27	11	16	9	13
754	1	5	6	8	26	24	64	65	107	114	106	76	64	52	36	14
5948	12	45	54	91	150	249	368	499	652	894	918	811	543	429	233	15
4612	10	31	26	52	81	148	222	280	408	633	794	738	573	426	190	16
5140	3	22	23	36	81	115	199	270	431	696	917	801	765	577	204	17
8179	12	41	44	72	139	226	287	429	685	1066	1488	1448	1147	897	198	18
5484	5	11	16	23	47	80	154	244	382	626	972	1047	964	829	84	19
10862	13	56	60	130	219	295	371	583	937	1570	2207	2141	1406	874	0	20
4663	8	3	7	23	22	50	97	194	321	607	895	1039	843	554	0	21
5852	9	8	4	23	43	98	131	243	428	862	1283	1269	1030	421	0	22
4467	3	3	4	10	23	39	82	185	352	649	923	1056	896	242	0	23
4104	1	3	4	10	22	46	85	161	342	597	880	1028	837	88	0	24
5020	6	10	17	25	46	95	135	252	507	884	1176	1188	679	0	0	25
2548	5	2	3	5	12	26	67	98	244	455	587	644	400	0	0	26
1920	3	2	5	9	20	23	56	91	186	366	500	482	177	0	0	27
1582	0	2	4	4	15	32	46	89	160	281	407	439	103	0	0	28
975	1	2	1	9	4	17	31	48	109	192	278	253	30	0	0	29
1449	1	14	7	19	29	44	45	105	204	293	427	261	0	0	0	30
415	2	0	0	7	3	6	12	24	52	78	132	99	0	0	0	31
375	0	0	2	3	5	11	16	23	56	75	115	69	0	0	0	32
255	0	2	2	4	1	6	10	20	22	64	95	29	0	0	0	33
176	0	0	1	3	2	1	13	16	16	45	69	10	0	0	0	34
555	0	2	8	9	11	19	27	53	101	175	150	0	0	0	0	39 - 35
113	0	0	3	1	5	8	7	9	34	46	0	0	0	0	0	44 - 40
23	0	1	0	0	0	0	3	12	7	0	0	0	0	0	0	49 - 45
5	0	0	0	0	2	0	1	2	0	0	0	0	0	0	0	50 فاكثر غير مابين
1446	99	23	22	45	47	42	40	64	118	205	331	269	71	51	19	
77324	194	291	327	624	1071	1718	2607	4115	6907	11540	15699	15244	10546	5464	977	المجموع

* لايشمل المقيمين بالتجمعات العمالية والمسكن العامة ونزلاء الفنادق والعاشرين

الذكور المعوقون وذوو العاهات حسب نوع الإعاقة (العاهة الظاهرة) وفئات العمر

(مارس 1997)

جدول رقم (59 - 2)

نوع الإعاقة (العاهة)									فئات العمر (بالسنوات)
المجموع	أكثر من عاهة	أخرى	مشلول	متخلف عقليا	فالقداحد الأعضاء	أصم وأبكم	أصم	كفيف	
2	0	0	2	0	0	0	0	0	أقل من سنة
6	1	1	0	1	1	1	0	1	1
9	1	1	1	2	1	1	0	2	2
15	1	6	2	4	0	2	0	0	3
24	3	7	6	4	0	3	0	1	4
135	7	25	26	38	4	16	9	10	09 - 05
152	16	21	21	55	7	11	7	14	14 - 10
145	2	26	16	64	7	13	9	8	19 - 15
132	4	25	27	47	5	13	8	3	24 - 20
121	3	14	28	40	8	18	7	3	29 - 25
93	2	24	15	25	9	12	3	3	34 - 30
62	2	11	10	17	4	10	4	4	39 - 35
71	0	27	13	7	12	4	3	5	44 - 40
50	1	17	11	1	10	3	3	4	49 - 45
36	2	9	11	3	7	1	1	2	54 - 50
52	0	13	16	3	9	2	1	8	59 - 55
64	4	20	19	2	9	0	3	7	64 - 60
51	3	6	16	1	7	0	2	16	69 - 65
54	4	11	20	0	2	1	4	12	74 - 70
58	3	9	23	3	2	1	0	17	79 - 75
69	6	12	18	2	6	1	4	20	80 فأكثر
6	1	2	3	0	0	0	0	0	غير مبين
1407	66	287	304	319	110	113	68	140	المجموع

السكان المعوقون وذوو العاهات حسب نوع الإعاقة (العاهة الظاهرة) وفئات العمر

(مارس 1997)

جدول رقم (59 - 1)

نوع الإعاقة (العاهة)									فئات العمر (بالسنوات)
المجموع	أكثر من عاهة	أخري	مشلول	متخلف عقليا	فاقد احد الاعضاء	اصم وأبكم	اصم	كفيف	
5	1	0	3	1	0	0	0	0	أقل من سنة
12	1	3	3	2	1	1	0	1	1
16	2	4	2	3	1	1	0	3	2
26	2	6	5	7	0	5	0	1	3
37	5	10	8	8	0	4	1	1	4
218	15	37	45	57	6	25	13	20	09 - 05
265	30	31	38	102	10	21	12	21	14 - 10
240	4	39	27	104	9	27	13	17	19 - 15
203	8	31	42	68	6	31	12	5	24 - 20
170	4	20	36	55	11	30	9	5	29 - 25
133	3	29	26	39	10	17	5	4	34 - 30
99	3	20	12	23	9	18	5	9	39 - 35
92	0	32	21	9	15	5	3	7	44 - 40
79	3	24	19	5	11	5	5	7	49 - 45
60	5	16	16	4	7	4	1	7	54 - 50
77	6	20	22	6	10	2	1	10	59 - 55
99	7	30	30	2	14	1	3	12	64 - 60
84	3	18	25	1	11	0	3	23	69 - 65
88	7	25	31	0	3	1	4	17	74 - 70
87	7	22	27	3	3	1	3	21	79 - 75
110	11	29	29	3	6	2	6	24	80 فأكثر
7	1	2	4	0	0	0	0	0	غير مبيّن
2207	128	448	471	502	143	201	99	215	المجموع

السكان المعوقون ودور العاهات (10 سنوات فأكثر) حسب نوع الإعاقة (العاهة الظاهرة) والحالة التعليمية

(مارس 1997)

جدول رقم (60 - 1)

نوع الإعاقة (العاهة)									الحالة التعليمية
المجموع	أكثر من عاهة	أخري	مشلول	متخلف عقليا	فأحد الأعضاء	أصم وأبكم	أصم	كفيف	
1047	78	204	206	287	57	70	30	115	أمي
368	14	93	76	78	35	24	16	32	يقرا ويكتب
140	5	24	33	28	9	11	13	17	الابتدائية
145	4	35	26	13	8	30	13	16	الإعدادية
88	0	10	29	7	17	13	8	4	الثانوية
35	0	8	8	3	1	12	3	0	دون الجامعة
42	0	10	19	0	8	1	2	2	الجامعة
1	0	0	0	0	0	0	0	1	الدبلوم العالي
6	1	1	3	0	0	0	0	1	الماجستير
1	0	0	0	0	0	0	0	1	الدكتوراه
6	0	1	1	3	0	1	0	0	تعليم غير محدد المستوى
14	0	2	4	5	0	3	0	0	غير مبين
1893	102	388	405	424	135	165	85	189	المجموع

الإنسان المعوقات وذوات العاهات حسب نوع الإعاقة (العاهة الظاهرة) وفئات العمر

(مارس 1997)

جدول رقم (59 - 3)

نوع الإعاقة (العاهة)									فئات العمر (بالسنوات)
المجموع	أكثر من عاهة	أخري	مشلول	متخلف عقليا	فالداحد الاعضاء	اصم وابلصم	اصم	كفيف	
3	1	0	1	1	0	0	0	0	اقل من سنة
6	0	2	3	1	0	0	0	0	1
7	1	3	1	1	0	0	0	1	2
11	1	0	3	3	0	3	0	1	3
13	2	3	2	4	0	1	1	0	4
83	8	12	19	19	2	9	4	10	09 - 05
113	14	10	17	47	3	10	5	7	14 - 10
95	2	13	11	40	2	14	4	9	19 - 15
71	4	6	15	21	1	18	4	2	24 - 20
49	1	6	8	15	3	12	2	2	29 - 25
40	1	5	11	14	1	5	2	1	34 - 30
37	1	9	2	6	5	8	1	5	39 - 35
21	0	5	8	2	3	1	0	2	44 - 40
29	2	7	8	4	1	2	2	3	49 - 45
24	3	7	5	1	0	3	0	5	54 - 50
25	6	7	6	3	1	0	0	2	59 - 55
35	3	10	11	0	5	1	0	5	64 - 60
33	0	12	9	0	4	0	1	7	69 - 65
34	3	14	11	0	1	0	0	5	74 - 70
29	4	13	4	0	1	0	3	4	79 - 75
41	5	17	11	1	0	1	2	4	80 فأكثر
1	0	0	1	0	0	0	0	0	غير مبين
800	62	161	167	183	33	88	31	75	المجموع

الإناث المعوقات وذوات العاهات (10 سنوات فأكثر) حسب نوع الإعاقة (العاهة الظاهرة) والحالة التعليمية

(مارس 1997)

جدول رقم (60 - 3)

نوع الإعاقة (العاهة)									الحالة التعليمية
المجموع	أكثر من عاهة	أخري	مشلول	متخلف عقليا	فاقد أحد الاعضاء	أصم وأبكم	أصم	كفيف	
436	43	99	81	110	17	37	11	38	أمي
108	4	26	24	23	8	8	5	10	يقرا ويكتب
31	1	3	7	7	2	4	2	5	الإبتدائية
50	0	9	10	5	1	13	5	7	الإعدادية
22	0	1	8	4	1	4	2	2	الثانوية
15	0	2	1	2	1	8	1	0	دون الجامعة
9	0	1	6	0	1	1	0	0	الجامعة
2	1	0	0	0	0	0	0	1	الماجستير
1	0	0	0	1	0	0	0	0	تعليم غير محدد المستوي
3	0	0	1	2	0	0	0	0	غير مبين
677	49	141	138	154	31	75	26	63	المجموع

الذكور المعوقون وذوو العاهات (10 سنوات فأكثر) حسب نوع الإعاقة (العاهة الظاهرة) والحالة التعليمية

(مارس 1997)

جدول رقم (60 - 2)

نوع الإعاقة (العاهة)									الحالة التعليمية
المجموع	أكثر من عاهة	أخري	مشلول	متخلف عقليا	فالقداحد الاعضاء	أصم وأبكم	أصم	كفيف	
611	35	105	125	177	40	33	19	77	أمي
260	10	67	52	55	27	16	11	22	يقرا ويكتب
109	4	21	26	21	7	7	11	12	الإبتدائية
95	4	26	16	8	7	17	8	9	الإعدادية
66	0	9	21	3	16	9	6	2	الثانوية
20	0	6	7	1	0	4	2	0	دون الجامعة
33	0	9	13	0	7	0	2	2	الجامعة
1	0	0	0	0	0	0	0	1	الدبلوم العالي
4	0	1	3	0	0	0	0	0	الماجستير
1	0	0	0	0	0	0	0	1	الدكتوراه
5	0	1	1	2	0	1	0	0	تعليم غير محدد المستوى
11	0	2	3	3	0	3	0	0	غير مبين
1216	53	247	267	270	104	90	59	126	المجموع

الذكور المعوقون وذوو العاهات النشيطون إقتصاديا (15 سنة فأكثر) حسب نوع الإعاقة (العاهة الظاهرة) وأقسام المهن

(مارس 1997)

جدول رقم (61 - 2)

نوع الإعاقة (العاهة)									اقسام المهن
المجموع	أكثر من عاهة	أخري	مشلول	متخلف عقليا	فاقد احد الاعضاء	أصم وأبكم	أصم	كفيف	
10	0	2	3	0	5	0	0	0	المشروعون وموظفي الإدارة العليا والمديرون
25	0	8	8	0	3	2	0	4	الإختصاصيون
13	0	4	2	0	4	1	1	1	الفنيون والإختصاصيون المساعدون
55	0	8	26	0	6	9	6	0	الكتبة
17	0	2	1	0	5	4	1	4	العاملون في الخدمات والبيع في المحلات التجارية والأسواق
1	0	0	0	0	0	0	1	0	العمال المهرة في الزراعة وصيد الأسماك
56	1	21	5	0	13	8	7	1	العاملون في الحرف وما إليها من المهن
23	0	11	1	0	5	3	1	2	مشغلو الآلات والمعدات ومجموعها
65	0	20	5	0	17	12	7	4	المهن العادية
1	0	0	1	0	0	0	0	0	الأفراد الذين لم يصنفوا حسب المهنة
266	1	76	52	0	58	39	24	16	المجموع

السكان المعوقون وذوو العاهات النشيطون إقتصاديا (15 سنة فأكثر) حسب نوع الإعاقة (العاهة الظاهرة) وأقسام المهن

(مارس 1997)

جدول رقم (61 - 1)

نوع الإعاقة (العاهة)									اقسام المهن
المجموع	أكثر من عاهة	أخري	مشلول	متخلف عقليا	فاقد احد الاعضاء	اصم وابكم	اصم	كفيف	
10	0	2	3	0	5	0	0	0	المشروعون وموظفي الإدارة العليا والمديرون
28	0	9	10	0	3	2	0	4	الإختصاصيون
15	0	4	3	0	4	2	1	1	الفنيون والإختصاصيون المساعدون
66	0	8	29	0	7	15	7	0	الكتابة
18	0	2	1	0	6	4	1	4	العاملون في الخدمات والبياعة في المحلات التجارية والأسواق
1	0	0	0	0	0	0	1	0	العمال المهرة في الزراعة وصيد الأسماك
57	1	21	5	0	13	9	7	1	العاملون في الحرف وما إليها من المهن
23	0	11	1	0	5	3	1	2	مشغلو الآلات والمعدات ومجموعها
71	0	22	8	0	18	12	7	4	المهن العادية
2	0	0	1	0	0	1	0	0	الأفراد الذين لم يصنفوا حسب المهنة
291	1	79	61	0	61	48	25	16	المجموع

السكان المعوقون وذوو العاهات النشيطون إقتصاديا (15 سنة فأكثر) حسب نوع الإعاقة (العاهة الظاهرة) وفصول النشاط الإقتصادي

(مارس 1997)

جدول رقم (62 - 1)

نوع الإعاقة (العاهة)									فصول النشاط الإقتصادي
المجموع	أكثر من عاهة	أخرى	مشلول	متخلف عقليا	فاقد أحد الأعضاء	أصم وأبكم	أصم	كفيف	
5	0	3	0	0	2	0	0	0	الزراعة والصيد والغابات
1	0	0	0	0	0	0	1	0	صيد الأسماك
7	0	3	2	0	1	0	1	0	التعدين وإستغلال المحاجر
20	1	4	1	0	9	3	2	0	الصناعة التحويلية
6	0	4	1	0	0	0	0	1	إمدادات الكهرباء والغاز والمياه
33	0	19	3	0	8	3	0	0	الإنشاءات
37	0	11	6	0	7	6	4	3	تجارة الجملة والتجزئة وإصلاح المركبات ذات المحركات والدراجات النارية والسلع الشخصية والأسرية
6	0	2	1	0	0	0	0	3	الفنادق والمطاعم
9	0	2	1	0	4	2	0	0	النقل والتخزين والإتصالات
3	0	0	2	0	1	0	0	0	الوساطة المالية
1	0	0	0	0	1	0	0	0	الأنشطة العقارية والإيجارية وأنشطة المشاريع التجارية
94	0	22	29	0	13	18	9	3	الإدارة العامة والدفاع والضمان الإجتماعي الإجباري
20	0	2	5	0	7	2	3	1	التعليم
17	0	2	4	0	2	8	0	1	الصحة والعمل الإجتماعي
15	0	2	2	0	0	4	3	4	أنشطة الخدمة المجتمعية والإجتماعية والشخصية الأخرى
17	0	3	4	0	6	2	2	0	الخدمات المنزلية
291	1	79	61	0	61	48	25	16	المجموع

الإناث المعوقات وذوات العاهات النشيطات إقتصاديا (15 سنة فأكثر) حسب نوع الإعاقة (العاهة الظاهرة) وأقسام المهن

(مارس 1997)

جدول رقم (61 - 3)

نوع الإعاقة (العاهة)									اقسام المهن
المجموع	أكثر من عاهة	أخري	مشلول	متخلف عقليا	فاقد احد الاعضاء	أصم وأبكم	أصم	كفيف	
3	0	1	2	0	0	0	0	0	الإختصاصيون
2	0	0	1	0	0	1	0	0	الفنيون والإختصاصيون المساعدون
11	0	0	3	0	1	6	1	0	الكتابة
1	0	0	0	0	1	0	0	0	العاملون في الخدمات والباعة في المحلات التجارية والأسواق
1	0	0	0	0	0	1	0	0	العاملون في الحرف وما إليها من المهن
6	0	2	3	0	1	0	0	0	المهن العادية
1	0	0	0	0	0	1	0	0	الأفراد الذين لم يصنفوا حسب المهنة
25	0	3	9	0	3	9	1	0	المجموع

الإنان المعوقات ودوان العاهات النشيطات إقتصاديا (15 سنة فاكتر) حسب نوع الإعاقة (العاهه الظاهرة) وفصول النشاط الإقتصادي

(مارس 1997)

جدول رقم (62 - 3)

نوع الإعاقة (العاهة)									فصول النشاط الإقتصادي
المجموع	اكتر من عاهة	أخري	مشلول	متخلف عقليا	فاقد احد الاعضاء	اصم وأبكم	اصم	كفيف	
7	0	0	3	0	1	2	1	0	الإدارة العامة والدفاع والضمان الإجتماعي الإجباري
5	0	2	2	0	0	1	0	0	التعليم
9	0	0	2	0	1	6	0	0	الصحة والعمل الإجتماعي
4	0	1	2	0	1	0	0	0	الخدمات المنزلية
25	0	3	9	0	3	9	1	0	المجموع

(مارس 1997)

جدول رقم (62 - 2)

نوع الإعاقة (العاهة)									فصول النشاط الإقتصادي
المجموع	أكثر من عاهة	أخرى	مشلول	متخلف عقليا	فاقد أحد الاعضاء	أصم وأبكم	أصم	كفيف	
5	0	3	0	0	2	0	0	0	الزراعة والصيد والغابات
1	0	0	0	0	0	0	1	0	صيد الأسماك
7	0	3	2	0	1	0	1	0	التعدين وإستغلال المحاجر
20	1	4	1	0	9	3	2	0	الصناعة التحويلية
6	0	4	1	0	0	0	0	1	إمدادات الكهرباء والغاز والمياه
33	0	19	3	0	8	3	0	0	الإنشاءات
37	0	11	6	0	7	6	4	3	تجارة الجملة والتجزئة وإصلاح المركبات ذات المحركات والدراجات النارية والسلع الشخصية والأسرية
6	0	2	1	0	0	0	0	3	الفنادق والمطاعم
9	0	2	1	0	4	2	0	0	النقل والتخزين والاتصالات
3	0	0	2	0	1	0	0	0	الوساطة المالية
1	0	0	0	0	1	0	0	0	الانشطة العقارية والإيجارية وانشطة المشاريع التجارية
87	0	22	26	0	12	16	8	3	الإدارة العامة والدفاع والضمان الإجتماعي الإجباري
15	0	0	3	0	7	1	3	1	التعليم
8	0	2	2	0	1	2	0	1	الصحة والعمل الإجتماعي
15	0	2	2	0	0	4	3	4	انشطة الخدمة المجتمعية والإجتماعية والشخصية الأخرى
13	0	2	2	0	5	2	2	0	الخدمات المنزلية
266	1	76	52	0	58	39	24	16	المجموع

ثانياً : الأسر والظروف السكنية

الاسر والافراد حسب التركيب العائلي للأسرة وفئات عدد افراد الاسرة

(مارس 1997)

جدول رقم (64)

المجموع	التركيب العائلي للأسرة										فئات عدد افراد الاسرة	
	مركبة بثلاثة زواجين فاكثر	مركبة بأسرتين زواجيتين	مركبة بأسرة زواجية	مركبة بدون أسرة زواجية	ممتدة بثلاثة فاكثر زواجية	ممتدة بأسرتين زواجيتين	ممتدة بأسرة زواجية	ممتدة بدون أسرة زواجية	أسرة زواجية واحدة	أسرة فردية	اسر	افراد
9249	0	0	0	0	0	0	0	0	0	9249	اسر	1
9249	0	0	0	0	0	0	0	0	0	9249	افراد	
8135	0	0	0	3460	0	0	0	533	3948	194	اسر	2
16270	0	0	0	6920	0	0	0	1066	7896	388	افراد	
17940	0	12	122	4515	0	58	581	535	12004	113	اسر	4 - 3
63680	0	48	429	15472	0	226	2104	1815	43220	366	افراد	
15823	2	13	115	2403	8	258	1128	267	11617	12	اسر	6 - 5
86241	12	70	630	13075	46	1448	6232	1445	63221	62	افراد	
9054	0	14	82	29	19	528	1058	132	7188	4	اسر	8 - 7
67452	0	106	614	211	145	3978	7942	982	53444	30	افراد	
6175	5	20	71	13	80	720	927	62	4277	0	اسر	10 - 9
58437	48	195	680	124	774	6880	8797	582	40357	0	افراد	
3114	3	21	31	7	130	624	520	23	1753	2	اسر	12 - 11
35611	35	243	352	81	1510	7173	5945	264	19985	23	افراد	
1674	3	28	20	2	176	525	317	14	587	2	اسر	14 - 13
22439	40	372	269	26	2384	7063	4244	185	7830	26	افراد	
2178	36	35	27	6	758	679	240	20	377	0	اسر	15 فاكثر
41189	823	685	606	148	15165	12276	4303	383	6800	0	افراد	
73342	49	143	468	10435	1171	3392	4771	1586	41751	9576	اسر	المجموع
400568	958	1719	3580	36057	20024	39044	39567	6722	242753	10144	افراد	

* الاسرة: تشمل الاسرة المقيمة في وحدات سكنية فقط دون المساكن العامة والتجمعات العمالية
* الافراد: يشمل افراد الاسر بما في ذلك الخدم
* لا يدخل الخدم ضمن التركيب العائلي للأسرة

المجموع	التركيب العائلي للأسرة										نوع الوحدة السكنية	
	مركبة بأسرتين زواجيتين فاكتر	مركبة بأسرتين زواجية	مركبة بأسرة زواجية	مركبة بدون أسرة زواجية	ممتدة بثلاثة فاكتر	ممتدة بأسرتين زواجيتين	ممتدة بأسرة زواجية	ممتدة بدون أسرة زواجية	أسرة زواجية واحدة	أسرة فردية	أسرة افراد	نوع الوحدة السكنية
575	5	7	15	19	31	54	73	21	323	27	أسرة افراد	فصل
8518	184	172	350	118	882	1175	1127	205	4218	87	افراد	فصلا
16772	16	44	103	307	353	1011	1407	225	12499	807	أسرة افراد	بيت عربي
114067	294	599	866	1135	6173	11680	12791	1257	78300	972	افراد	بيت شعبي
9822	8	16	77	2092	189	526	772	392	4963	787	أسرة افراد	مبنى اضافي
57871	152	158	474	8239	3270	5838	6193	1543	31118	886	افراد	بيت عجزه
12580	17	52	102	467	538	1402	1422	319	7885	376	أسرة افراد	شقة
101243	289	624	939	1916	8760	16719	12769	1855	56809	563	افراد	حجرة مستقلة
2889	0	2	22	739	13	44	150	80	1377	462	أسرة افراد	شالية / اخرى
12075	0	14	125	2570	210	395	1014	247	7017	483	افراد	جزء من منشأة
319	0	0	6	14	6	31	59	16	151	36	أسرة افراد	المجموع
2087	0	0	52	50	97	373	464	104	889	58	افراد	افراد
19649	2	19	121	2252	21	257	845	267	13905	1960	أسرة افراد	افراد
80031	21	114	657	7912	259	1967	4902	830	61396	1973	افراد	افراد
4941	0	0	0	2325	0	0	0	153	123	2340	أسرة افراد	افراد
10290	0	0	0	7169	0	0	0	408	372	2341	افراد	افراد
1777	1	3	13	404	20	67	37	28	416	788	أسرة افراد	افراد
5953	18	38	79	1211	373	897	277	77	2195	788	افراد	افراد
4018	0	0	9	1816	0	0	6	85	109	1993	أسرة افراد	افراد
8433	0	0	38	5737	0	0	30	196	439	1993	افراد	افراد
73342	49	143	468	10435	1171	3392	4771	1586	41751	9576	أسرة افراد	افراد
400568	958	1719	3580	36057	20024	39044	39567	6722	242753	10144	افراد	افراد

* الاسرة: تشمل الاسرة المقيمة في وحدات سكنية فقط دون المساكن العامة والتجمعات العمالية
* الافراد: يشمل الافراد الاسر بما في ذلك الخدم
* لا يدخل الخدم ضمن التركيب العائلي للأسرة

الأسر والأفراد حسب فئات عدد أفراد الأسرة وعدد الأفراد النشطين منهم إقتصاديا

(مارس 1997)

جدول رقم (66)

فئات عدد أفراد الأسرة										أفراد الأسرة النشطون إقتصاديا	
المجموع	15 فأكثر	14 - 13	12 - 11	10 - 9	8 - 7	6 - 5	4 - 3	2	1		
1844	68	54	93	198	284	327	399	256	165	أسر	0
11025	1401	719	1063	1878	2121	1797	1369	512	165	أفراد	
38840	300	395	1083	2689	4937	8375	8976	3001	9084	أسر	1
178298	5687	5271	12364	25342	36662	45585	32301	6002	9084	أفراد	
18237	377	449	854	1849	2643	3739	3448	4878	0	أسر	2
102314	6751	6007	9739	17526	19753	20370	12412	9756	0	أفراد	
6606	436	375	531	791	721	661	3091	0	0	أسر	3
45094	7911	5040	6089	7528	5382	3650	9494	0	0	أفراد	
7815	997	401	553	648	469	2721	2026	0	0	أسر	4 فأكثر
63837	19439	5402	6356	6163	3534	14839	8104	0	0	أفراد	
73342	2178	1674	3114	6175	9054	15823	17940	8135	9249	أسر	المجموع
400568	41189	22439	35611	58437	67452	86241	63680	16270	9249	أفراد	

* فئات عدد أفراد الأسرة النشطين إقتصاديا لا يشمل الخدم

الاسر والافراد حسب التركيب العائلي للأسرة وفئات عدد افراد الاسرة النشيطين منهم اقتصاديا

(مارس 1997)

جدول رقم (65)

المجموع	التركيب العائلي للأسرة										فئات افراد الاسرة النشيطون اقتصاديا	
	مركبة بثلاثة زواجيتين فاكثر	مركبة باسرتين زواجيتين	مركبة باسرة زواجية	مركبة بدون اسرة زواجية	ممتدة بثلاثة فاكثر	ممتدة باسرتين زواجيتين	ممتدة باسرة زواجية	ممتدة بدون اسرة زواجية	اسرة زواجية واحدة	اسرة فردية	اسرة افراد	فئات افراد
1844	2	2	13	34	10	33	128	84	1147	391	اسرة	0
11025	78	27	151	119	198	385	1101	399	7787	780	افراد	
38840	3	17	79	66	42	472	1400	261	27319	9181	اسرة	1
178298	67	216	672	252	721	4948	11206	1329	149539	9348	افراد	
18237	3	47	156	3471	161	1144	1866	683	10704	2	اسرة	2
102314	53	502	1112	7081	2460	12212	14160	2020	62710	4	افراد	
6606	9	32	118	2570	307	856	861	300	1553	0	اسرة	3
45094	138	405	793	7788	4768	9750	7362	1364	12726	0	افراد	
7815	32	45	102	4294	651	887	516	258	1028	2	اسرة	4 فاكثر
63837	622	569	852	20817	11877	11749	5738	1610	9991	12	افراد	
73342	49	143	468	10435	1171	3392	4771	1586	41751	9576	اسرة	المجموع
400568	958	1719	3580	36057	20024	39044	39567	6722	242753	10144	افراد	

* الاسرة: تشمل الاسرة المقيمة في وحدات سكنية فقط دون المساكن العامة والتجمعات العمالية
* الافراد: يشمل افراد الاسر بما في ذلك الخدم
* لا يدخل الخدم ضمن التركيب العائلي للأسرة
* فئات عدد افراد الاسرة النشيطين لايشمل الخدم

الأسر والافراد حسب فئات عدد افراد الأسرة واقسام مهن رئيس الاسرة

(مارس 1997)

جدول رقم (68)

فئات عدد افراد الأسرة										اقسام مهن رئيس الأسرة	
المجموع	15 فأكثر	14 - 13	12 - 11	10 - 9	8 - 7	6 - 5	4 - 3	2	1		
5469	247	172	339	746	889	1222	1146	394	314	أسر	المشروعون وموظف الإدارة العليا
36841	5116	2300	3867	7069	6639	6644	4104	788	314	افراد	والمديرون
13891	65	95	185	637	1541	3625	4490	1761	1492	أسر	الإختصاصيون
62619	1182	1263	2098	5993	11377	19599	16093	3522	1492	افراد	
6360	71	53	139	327	659	1533	1985	770	823	أسر	الفنيون والإختصاصيون المساعدون
29380	1275	708	1592	3091	4898	8295	7158	1540	823	افراد	
14944	443	376	805	1691	2693	3879	3326	1118	613	أسر	الكتابة
94278	7987	5038	9206	15956	20033	21251	11958	2236	613	افراد	
4190	131	80	129	247	378	788	1202	622	613	أسر	العاملون في الخدمات والباعة
20599	2529	1075	1479	2336	2839	4308	4176	1244	613	افراد	في المحلات التجارية والسواق
1147	6	0	6	7	5	136	270	259	458	أسر	العمال المهرة في الزراعة وصيد
2897	102	0	70	68	38	739	904	518	458	افراد	الاسماك
7238	151	127	274	465	751	1580	2012	1009	869	أسر	العاملون في الحرف وما إليها من
36214	2798	1710	3131	4400	5613	8619	7056	2018	869	افراد	المهن
5177	218	190	316	551	572	950	1121	613	646	أسر	مشغلو الآلات والمعدات ومجموعها
30637	3964	2546	3613	5233	4292	5213	3904	1226	646	افراد	
9507	239	191	382	642	681	1281	1615	1245	3231	أسر	المهن العادية
40897	4415	2555	4376	6082	5102	7023	5623	2490	3231	افراد	
214	20	16	16	35	39	35	29	17	7	أسر	الافراد الذين لم يصنفوا حسب
1759	396	217	183	333	290	193	106	34	7	افراد	المهنة
68137	1591	1300	2591	5348	8208	15029	17196	7808	9066	أسر	المجموع
356121	29764	17412	29615	50561	61121	81884	61082	15616	9066	افراد	

لا يشمل الأسر التي لا يزال رئيسها نشطا إقتصاديا

الأسر والأفراد حسب فئات عدد أفراد الأسرة وعدد الحجرات المخصصة للأسرة

(مارس 1997)

جدول رقم (67)

فئات عدد أفراد الأسرة										عدد الحجرات المخصصة للأسرة	
المجموع	15 فأكثر	14 - 13	12 - 11	10 - 9	8 - 7	6 - 5	4 - 3	2	1		
9569	0	0	0	0	0	573	1885	2152	4959	1 أسرة	1
18681	0	0	0	0	0	3074	6344	4304	4959	1 أفراد	
6803	0	0	29	108	282	1386	2610	1283	1105	1 أسرة	2
23699	0	0	331	1007	2091	7486	9113	2566	1105	1 أفراد	
14689	24	37	167	631	1325	4043	5163	1960	1339	1 أسرة	3
64086	414	485	1898	5945	9782	21931	18372	3920	1339	1 أفراد	
14097	124	174	405	980	1906	3969	4109	1415	1015	1 أسرة	4
72550	2105	2332	4614	9218	14139	21526	14771	2830	1015	1 أفراد	
24602	1221	1048	1967	3703	4962	5568	4041	1295	797	1 أسرة	9 - 5
179455	22175	14042	22496	35078	37048	30628	14601	2590	797	1 أفراد	
2714	426	295	433	632	494	259	119	25	31	1 أسرة	14 - 10
28561	7882	3968	4973	6022	3747	1456	432	50	31	1 أفراد	
858	383	120	112	118	82	24	12	4	3	1 أسرة	15 فأكثر
13461	8613	1612	1287	1137	623	135	43	8	3	1 أفراد	
10	0	0	1	3	3	1	1	1	0	1 أسرة	غير مبيّن
75	0	0	12	30	22	5	4	2	0	1 أفراد	
73342	2178	1674	3114	6175	9054	15823	17940	8135	9249	1 أسرة	المجموع
400568	41189	22439	35611	58437	67452	86241	63680	16270	9249	1 أفراد	

الأسر حسب نوع الوحدة السكنية وفئات عدد أفراد الأسرة وجنسية رب الأسرة (قطريون - غيرقطريين)

(مارس 1997)

جدول رقم (70)

نوع الوحدة السكنية											فئات عدد أفراد الأسرة والجنسية	
المجموع	جزء من منشأة	/هامشي شاليه	حجرة مستقلة	شقه بعمارة	بيوت عجزه	مبني إضافي	بيوت شعبية	بيوت عربي	فيلا	قصر		
336	0	0	0	49	9	42	81	94	57	4	1	1
8913	1993	788	2339	1901	10	404	181	628	657	12	1	غيرقطريين
768	0	0	0	150	17	61	227	118	190	5	2	1
7367	861	276	1128	2550	9	381	269	840	1046	7	2	غيرقطريين
2347	0	0	0	326	57	105	833	270	738	18	3	1
15593	782	314	1115	7263	13	773	837	2144	2334	18	3	غيرقطريين
3843	0	0	0	275	48	98	1461	393	1548	20	5	1
11980	370	170	359	5098	18	572	1059	2016	2305	13	5	غيرقطريين
4554	0	0	0	94	47	64	1820	413	2071	45	7	1
4500	11	70	0	1363	11	177	713	913	1239	3	7	غيرقطريين
4101	0	0	0	42	35	37	1823	344	1754	66	9	1
2074	1	59	0	387	4	105	410	602	506	0	9	غيرقطريين
2328	0	0	0	14	17	12	1083	215	934	53	11	1
786	0	37	0	93	4	33	179	280	156	4	11	غيرقطريين
1356	0	0	0	2	4	8	640	125	510	67	13	1
318	0	24	0	24	2	6	81	123	58	0	13	غيرقطريين
1823	0	0	0	5	14	2	790	156	618	238	15	1
355	0	39	0	13	0	9	93	148	51	2	15	غيرقطريين
21456	0	0	0	957	248	429	8758	2128	8420	516	المجموع	1
51886	4018	1777	4941	18692	71	2460	3822	7694	8352	59	المجموع	غيرقطريين

الأسر والافراد حسب فئات عدد افراد الاسرة والحالة التعليمية لرئيس الاسرة

(مارس 1997)

جدول رقم (69)

فئات عدد افراد الاسرة										الحالة التعليمية لرئيس الاسرة	
المجموع	15 فأكثر	14 - 13	12 - 11	10 - 9	8 - 7	6 - 5	4 - 3	2	1		
10298	685	471	771	1187	1081	1422	1649	1090	1942	أسر	أمي
65009	12790	6323	8845	11297	8135	7800	5697	2180	1942	افراد	
12756	608	426	737	1237	1382	2065	2405	1451	2445	أسر	يقرا ويكتب
72917	11628	5727	8443	11703	10357	11346	8366	2902	2445	افراد	
5837	248	203	395	754	984	1167	1015	505	566	أسر	الإبتدائية
37896	4574	2727	4524	7151	7357	6431	3556	1010	566	افراد	
6504	186	138	316	617	981	1459	1388	665	754	أسر	الإعدادية
37006	3435	1837	3604	5826	7321	8032	4867	1330	754	افراد	
11029	169	169	311	818	1558	2846	2957	1244	957	أسر	الثانوية
57774	3167	2259	3536	7723	11560	15530	10554	2488	957	افراد	
4976	43	40	105	259	563	1308	1608	571	479	أسر	دون الجامعة
23672	803	537	1200	2443	4173	7102	5793	1142	479	افراد	
18870	198	186	376	1059	2114	4789	6090	2268	1790	أسر	الجامعة
90484	4015	2483	4287	9974	15667	25850	21882	4536	1790	افراد	
705	7	13	23	63	98	167	204	75	55	أسر	الدبلوم العالي
3720	122	176	264	597	731	895	730	150	55	افراد	
1469	18	17	63	127	187	356	399	164	138	أسر	الماجستير
7651	296	224	717	1214	1376	1933	1425	328	138	افراد	
750	8	8	15	42	87	215	193	85	97	أسر	الدكتوراه
3603	169	105	168	396	635	1166	697	170	97	افراد	
25	0	2	0	0	2	6	7	4	4	أسر	تعليم غير محدد المستوي
110	0	27	0	0	14	31	26	8	4	افراد	
123	8	1	2	12	17	23	25	13	22	أسر	غير مبين
726	190	14	23	113	126	125	87	26	22	افراد	
73342	2178	1674	3114	6175	9054	15823	17940	8135	9249	أسر	المجموع
400568	41189	22439	35611	58437	67452	86241	63680	16270	9249	افراد	

الأسر حسب نوع الوحدة السكنية وعدد الحجرات المخصصة للأسرة وجنسية رب الأسرة (قطريون - غيرقطريين)

(مارس 1997)

جدول رقم (72)

نوع الوحدة السكنية											عدد الحجرات المخصصة للأسرة والجنسية	
المجموع	جزء من منشأة	هامشي / شاليه	حجرة مستقلة	شقة بعمارة	بيت عجزه	مبنى إضافي	بيت شعبي	بيت عربي	فيلا	قصر		
34	0	0	0	0	1	33	0	0	0	0	1	1
9535	2797	978	4941	158	13	628	1	19	0	0	1	1
193	0	0	0	44	8	42	32	67	0	0	2	2
6610	775	218	0	2415	15	850	408	1929	0	0	1	1
1369	0	0	0	254	40	161	464	272	178	0	3	3
13319	270	248	0	6475	17	683	1108	3483	1035	0	1	1
2702	0	0	0	370	65	92	1077	451	647	0	4	4
11395	112	183	0	6423	17	239	890	1303	2228	0	1	1
13836	0	0	0	289	129	100	6653	1211	5420	34	5 - 9	5 - 9
10767	64	149	0	3220	9	59	1380	944	4940	2	1	1
2485	0	0	0	0	5	0	478	126	1676	200	10 - 14	10 - 14
229	0	0	0	1	0	0	30	16	129	53	1	1
830	0	0	0	0	0	0	53	0	495	282	15 فاكثر	15 فاكثر
28	0	0	0	0	0	0	5	0	19	4	1	1
7	0	0	0	0	0	1	1	1	4	0	غير مبين	غير مبين
3	0	1	0	0	0	1	0	0	1	0	1	1
21456	0	0	0	957	248	429	8758	2128	8420	516	المجموع	المجموع
51886	4018	1777	4941	18692	71	2460	3822	7694	8352	59	1	1

الاسر والافراد حسب نوع الوحدة السكنية وفئات عدد افراد الاسرة

(مارس 1997)

جدول رقم (71)

نوع الوحدة السكنية											فئات عدد افراد الاسرة	
المجموع	جزء من منشأة	هامشي /شاليه	حجرة مستقلة	شقه بعمارة	بيت عجزه	مبنى إضافي	بيت شعبي	بيت عربي	فيلا	قصر		
9249	1993	788	2339	1950	19	446	262	722	714	16	1	1
9249	1993	788	2339	1950	19	446	262	722	714	16	1	1
8135	861	276	1128	2700	26	442	496	958	1236	12	2	1
16270	1722	552	2256	5400	52	884	992	1916	2472	24	1	1
17940	782	314	1115	7589	70	878	1670	2414	3072	36	4 - 3	1
63680	2622	1086	3783	27157	243	3063	5997	8524	11075	130	1	1
15823	370	170	359	5373	66	670	2520	2409	3853	33	6 - 5	1
86241	2006	925	1912	28923	361	3652	13937	13230	21113	182	1	1
9054	11	70	0	1457	58	241	2533	1326	3310	48	8 - 7	1
67452	80	520	0	10726	430	1788	18937	9886	24728	357	1	1
6175	1	59	0	429	39	142	2233	946	2260	66	10 - 9	1
58437	10	559	0	4018	370	1339	21163	8932	21420	626	1	1
3114	0	37	0	107	21	45	1262	495	1090	57	12 - 11	1
35611	0	425	0	1215	240	516	14435	5649	12469	662	1	1
1674	0	24	0	26	6	14	721	248	568	67	14 - 13	1
22439	0	322	0	344	82	187	9673	3324	7607	900	1	1
2178	0	39	0	18	14	11	883	304	669	240	15 فاكثر	1
41189	0	776	0	298	290	200	15847	5688	12469	5621	1	1
73342	4018	1777	4941	19649	319	2889	12580	9822	16772	575	المجموع	1
400568	8433	5953	10290	80031	2087	12075	101243	57871	114067	8518	1	1

الأسر حسب نوع الوحدة السكنية ونوع حيازة المسكن وجنسية رب الأسرة (قطريون - غيرقطريين)

(مارس 1997)

جدول رقم (74)

نوع الوحدة السكنية											نوع حيازة المسكن والجنسية	
المجموع	جزء من منشأة	هامشي / شاليه	حجرة مستقلة	شقه بعمارة	بيت عجزه	مبنى إضافي	بيت شعبي	بيت عربي	فيلا	قصر		
14589	0	0	0	0	140	141	6586	1364	5867	491	قطريون	ملك
0	0	0	0	0	0	0	0	0	0	0	غيرقطريين	
4450	0	0	0	889	79	231	1578	410	1238	25	قطريون	إيجار
31525	517	938	2186	12854	64	1762	3056	6431	3658	59	غيرقطريين	
1705	0	0	0	34	0	10	391	96	1174	0	قطريون	إسكان حكومي
6563	269	0	0	3090	0	78	433	232	2461	0	غيرقطريين	
116	0	0	0	8	0	4	8	15	81	0	قطريون	إسكان شركة/مؤسسة
7568	933	25	1215	2568	0	186	120	460	2061	0	غيرقطريين	
556	0	0	0	26	29	38	181	235	47	0	قطريون	دون مقابل
5772	2182	753	1329	171	7	420	205	546	159	0	غيرقطريين	
21	0	0	0	0	0	2	10	8	1	0	قطريون	أخري
437	111	58	206	7	0	11	7	25	12	0	غيرقطريين	
19	0	0	0	0	0	3	4	0	12	0	قطريون	غير مبين
21	6	3	5	2	0	3	1	0	1	0	غيرقطريين	
21456	0	0	0	957	248	429	8758	2128	8420	516	قطريون	المجموع
51886	4018	1777	4941	18692	71	2460	3822	7694	8352	59	غيرقطريين	

الأسر والافراد حسب نوع الوحدة السكنية وعدد الحجرات المخصصة للأسرة

(مارس 1997)

جدول رقم (73)

نوع الوحدة السكنية											عدد الحجرات المخصصة للأسرة	
المجموع	جزء من منشأة	هامشي / شاليه	حجرة مستقلة	شقه بعمارة	بيت عجزه	مبني إضافي	بيت شعبي	بيت عربي	فيلا	قصر		
9569	2797	978	4941	158	14	661	1	19	0	0	الأسر	1
18681	5050	1465	10290	473	23	1326	2	52	0	0	الافراد	
6803	775	218	0	2459	23	892	440	1996	0	0	الأسر	2
23699	2074	821	0	7637	73	3317	1733	8044	0	0	الافراد	
14689	270	248	0	6729	57	844	1572	3756	1213	0	الأسر	3
64086	831	1279	0	26931	290	4344	7994	17419	4998	0	الافراد	
14097	112	183	0	6793	82	331	1967	1754	2875	0	الأسر	4
72550	312	1273	0	28032	484	1966	13210	11825	15448	0	الافراد	
24602	64	149	0	3509	138	159	8033	2154	10360	36	الأسر	9 - 5
179455	166	1107	0	16957	1141	1110	71242	18879	68441	412	الافراد	
2714	0	0	0	1	5	0	508	142	1805	253	الأسر	14 - 10
28561	0	0	0	1	76	0	6170	1642	18132	2540	الافراد	
858	0	0	0	0	0	0	58	0	514	286	الأسر	15 فاكثر
13461	0	0	0	0	0	0	885	0	7010	5566	الافراد	
10	0	1	0	0	0	2	1	1	5	0	الأسر	غير مبين
75	0	8	0	0	0	12	7	10	38	0	الافراد	
73342	4018	1777	4941	19649	319	2889	12580	9822	16772	575	الأسر	المجموع
400568	8433	5953	10290	80031	2087	12075	101243	57871	114067	8518	الافراد	

الاسر والافراد حسب نوع الوقود المستخدم في الطبخ ونوع الوحدة السكنية

(مارس 1997)

جدول رقم (76)

نوع الوقود المستخدم في الطبخ							نوع الوحدة السكنية	
المجموع	غير مبين	اخرى	حطب	كهرباء وغاز	غاز	كهرباء		
575	0	0	0	397	151	27	الاسر	قصر
8518	0	0	0	6286	1962	270	الافراد	
16772	6	0	0	6993	7318	2455	الاسر	فيلا
114067	38	0	0	54140	50141	9748	الافراد	
9822	0	38	0	1439	7945	400	الاسر	بيت عربي
57871	0	102	0	10044	45932	1793	الافراد	
12580	1	13	0	4345	7973	248	الاسر	بيت شعبي
101243	6	60	0	36678	62864	1635	الافراد	
2889	2	22	0	495	2277	93	الاسر	مبنى إضافي
12075	12	47	0	2270	9498	248	الافراد	
319	0	0	0	83	236	0	الاسر	بيت عجرة
2087	0	0	0	512	1575	0	الافراد	
19649	0	28	0	3943	14367	1311	الاسر	شقة
80031	0	63	0	16273	60058	3637	الافراد	
4941	0	146	0	506	3753	536	الاسر	حجرة مستقلة
10290	0	240	0	1177	7991	882	الافراد	
1777	2	64	0	134	1477	100	الاسر	شالية/اخرى
5953	9	78	0	422	5262	182	الافراد	
4018	3	79	0	460	3222	254	الاسر	جزء من منشأة
8433	4	111	0	1109	6826	383	الافراد	
73342	14	390	0	18795	48719	5424	الاسر	المجموع
400568	69	701	0	128911	252109	18778	الافراد	

الاسر والافراد حسب نوع الوحدة السكنية ونوع حيازة المسكن

(مارس 1997)

جدول رقم (75)

نوع الوحدة السكنية											نوع حيازة المسكن	
المجموع	جزء من منشأة	هامشي / شاليه	حجرة مستقلة	شقة بعمارة	بيت عجزه	مبني إضافي	بيت شعبي	بيت عربي	فيلا	قصر		
14589	0	0	0	0	140	141	6586	1364	5867	491	اسر	ملك
136750	0	0	0	0	1042	726	61077	11399	54483	8023	افراد	
35975	517	938	2186	13743	143	1993	4634	6841	4896	84	اسر	إيجار
173501	1132	3834	5221	57373	877	8915	31053	37310	27291	495	افراد	
8268	269	0	0	3124	0	88	824	328	3635	0	اسر	إسكان حكومي
45049	500	0	0	13614	0	351	5707	2045	22832	0	افراد	
7684	933	25	1215	2576	0	190	128	475	2142	0	اسر	إسكان شركة/مؤسسة
24709	2376	51	2501	8364	0	574	579	1943	8321	0	افراد	
6328	2182	753	1329	197	36	458	386	781	206	0	اسر	دون مقابل
19222	4193	1969	2149	661	168	1436	2653	5020	973	0	افراد	
458	111	58	206	7	0	13	17	33	13	0	اسر	اخرى
1119	219	89	414	15	0	38	127	154	63	0	افراد	
40	6	3	5	2	0	6	5	0	13	0	اسر	غير مبين
218	13	10	5	4	0	35	47	0	104	0	افراد	
73342	4018	1777	4941	19649	319	2889	12580	9822	16772	575	اسر	المجموع
400568	8433	5953	10290	80031	2087	12075	101243	57871	114067	8518	افراد	

الاسر والافراد حسب المرافق المتوفرة بالمسكن ونوع الوحدة السكنية

(مارس 1997)

جدول رقم (78)

المرافق المتوفرة بالمسكن											نوع الوحدة السكنية		
المجموع	عدد المطابخ					عدد الحمامات					الاسر	الافراد	
	غير مبين	3 فاكثر	2	1	صفر	4 فاكثر	3	2	1	صفر			
575	0	356	219	0	0	7	481	87	0	0	0	1	قصر
8518	0	5632	2886	0	0	130	7921	467	0	0	0	1	افراد
16772	29	747	3580	12416	0	119	7963	4170	4520	0	0	1	فيلا
114067	261	8637	31836	73333	0	1208	67933	22548	22378	0	0	1	افراد
9822	6	63	434	9319	0	14	755	959	3145	4949	0	1	بيت عربي
57871	46	927	3905	52993	0	145	7681	7869	20609	21567	0	1	افراد
12580	1	109	1089	11381	0	10	4274	3287	3762	1247	0	1	بيت شعبي
101243	7	1335	10462	89439	0	107	42565	27123	25611	5837	0	1	افراد
2889	4	4	51	2830	0	4	57	140	680	2006	2	1	مبني إضافي
12075	18	16	310	11731	0	18	356	889	3815	6995	2	1	افراد
319	0	0	27	292	0	0	62	68	138	51	0	1	بيت عجرة
2087	0	0	223	1864	0	0	655	469	774	189	0	1	افراد
19649	4	23	139	19483	0	4	148	3414	10008	6075	0	1	شقة
80031	6	133	779	79113	0	6	900	15363	41939	21823	0	1	افراد
4941	0	0	0	4940	1	0	0	0	207	4161	573	1	حجرة مستقلة
10290	0	0	0	10289	1	0	0	0	682	8748	860	1	افراد
1777	0	0	34	1743	0	0	0	59	319	1014	385	1	شالية/اخرى
5953	0	0	206	5747	0	0	0	434	2001	3047	471	1	افراد
4018	1	23	68	3926	0	0	35	54	330	3006	593	1	جزء من منشأة
8433	1	54	193	8185	0	0	73	161	996	6215	988	1	افراد
73342	45	1325	5641	66330	1	158	13775	12238	23109	22509	1553	1	المجموع
400568	339	16734	50800	332694	1	1614	128084	75323	118805	74421	2321	1	افراد

الاسر والافراد حسب المرافق المتوفرة بالمسكن وفئات عدد افراد الاسرة

(مارس 1997)

جدول رقم (77)

المرافق المتوفرة بالمسكن											فئات عدد افراد الاسرة		
المجموع	عدد المطابخ					عدد الحمامات					الاسر	الفرد	
	غير مبين	3 فاكثر	2	1	صفر	4 فاكثر	3	2	1	صفر			
9249	6	36	84	9122	1	5	162	553	1623	5794	1112	الاسر	1
9249	6	36	84	9122	1	5	162	553	1623	5794	1112	الفرد	
8135	1	27	128	7979	0	2	340	933	2477	4131	252	الاسر	2
16270	2	54	256	15958	0	4	680	1866	4954	8262	504	الفرد	
17940	7	64	504	17365	0	8	1141	2812	6894	6931	154	الاسر	4 - 3
63680	24	223	1819	61614	0	28	4138	10149	24790	24061	514	الفرد	
15823	4	112	945	14762	0	17	2206	3335	6299	3932	34	الاسر	6 - 5
86241	23	629	5243	80346	0	99	12231	18248	34229	21250	184	الفرد	
9054	8	204	1161	7681	0	26	2932	2091	3020	984	1	الاسر	8 - 7
67452	60	1538	8733	57121	0	197	22039	15533	22399	7277	7	الفرد	
6175	11	224	1181	4759	0	42	2799	1256	1609	469	0	الاسر	10 - 9
58437	108	2153	11230	44946	0	404	26612	11846	15162	4413	0	الفرد	
3114	4	128	658	2324	0	23	1650	602	651	188	0	الاسر	12 - 11
35611	45	1476	7533	26557	0	261	18897	6876	7437	2140	0	الفرد	
1674	0	136	427	1111	0	7	1016	319	288	44	0	الاسر	14 - 13
22439	0	1813	5727	14899	0	95	13639	4268	3853	584	0	الفرد	
2178	4	394	553	1227	0	28	1529	337	248	36	0	الاسر	15 فاكثر
41189	71	8812	10175	22131	0	521	29686	5984	4358	640	0	الفرد	
73342	45	1325	5641	66330	1	158	13775	12238	23109	22509	1553	الاسر	المجموع
400568	339	16734	50800	332694	1	1614	128084	75323	118805	74421	2321	الفرد	

الاسر والافراد حسب عدد ماتحوزه الاسرة من الاجهزة المنزلية ونوع الوحدة السكنية

(مارس 1997)

جدول رقم (80 - 1)

انواع الاجهزة المنزلية المتوفرة											نوع الوحدة السكنية		
المجموع	ثلاجة / مجمد					فرن منزلي					الاسر	الافراد	
	غيرمبين	3 فاكثر	2	1	صفر	غيرمبين	3 فاكثر	2	1	صفر			
575	13	455	56	51	0	14	304	148	109	0	1	1	قصر
8518	193	7538	561	226	0	242	5566	1943	767	0	1	1	افراد
16772	56	5307	5108	6298	3	43	1051	4291	11369	18	1	1	فيلا
114067	568	50001	33608	29870	20	384	12243	34618	66705	117	1	1	افراد
9822	8	991	2054	6161	608	7	122	635	6694	2364	1	1	بيت عربي
57871	49	9439	15609	30796	1978	36	1388	5834	39219	11394	1	1	افراد
12580	10	3551	4840	4007	172	6	337	1977	9332	928	1	1	بيت شعبي
101243	78	34350	41234	24937	644	41	3797	19016	73045	5344	1	1	افراد
2889	5	76	377	2025	406	7	13	68	1783	1018	1	1	مبني إضافي
12075	27	508	2287	8289	964	44	77	437	8077	3440	1	1	افراد
319	0	71	121	116	11	0	6	31	256	26	1	1	بيت عجزه
2087	0	582	835	638	32	0	48	247	1672	120	1	1	افراد
19649	2	352	2451	16293	551	2	29	496	15855	3267	1	1	شقة
80031	4	2005	12448	63913	1661	4	197	2393	65443	11994	1	1	افراد
4941	1	0	0	2881	2059	1	0	0	1895	3045	1	1	حجرة مستقلة
10290	1	0	0	6281	4008	1	0	0	4134	6155	1	1	افراد
1777	2	44	132	825	774	3	11	47	945	771	1	1	شالية/اخرى
5953	9	331	908	3531	1174	13	47	231	3217	2445	1	1	افراد
4018	4	27	84	1497	2406	3	13	46	1854	2102	1	1	جزء من منشأة
8433	4	100	362	3470	4497	3	53	126	3919	4332	1	1	افراد
73342	101	10874	15223	40154	6990	86	1886	7739	50092	13539	1	1	المجموع
400568	933	104854	107852	171951	14978	768	23416	64845	266198	45341	1	1	افراد

الاسر والافراد حسب عدد ماتحوزه الاسرة من اجهزة التلفزيون والفيديو ونوع الوحدة السكنية

(مارس 1997)

جدول رقم (79)

الاجهزة المتوفرة												نوع الوحدة السكنية	
المجموع	عدد اجهزة الفيديو المتوفرة					عدد اجهزة التلفزيون المتوفرة							
	3 فاكثر غيرمبين	2	1	صفر	غيرمبين	4 فاكثر	3	2	1	صفر			
575	13	287	115	102	58	17	388	126	44	0	0	1	قصر
8518	216	5469	1474	911	448	263	6879	1040	336	0	0	1	افراد
16772	42	1571	3385	8627	3147	72	3577	2603	5041	5473	6	1	اسر
114067	369	16338	25937	50866	20557	786	37144	20033	31043	25022	39	1	افراد
9822	7	208	636	4097	4874	7	559	657	1897	5916	786	1	اسر
57871	36	2229	5036	23775	26795	52	6176	5457	13539	29454	3193	1	افراد
12580	8	639	1606	5381	4946	16	2216	2048	3748	4136	416	1	اسر
101243	77	6816	14302	40681	39367	205	23238	17783	29919	27325	2773	1	افراد
2889	7	15	88	1050	1729	6	29	72	380	1949	453	1	اسر
12075	44	112	477	4704	6738	39	215	508	2183	7867	1263	1	افراد
319	0	10	28	117	164	0	34	38	103	127	17	1	اسر
2087	0	79	251	769	988	0	334	265	638	759	91	1	افراد
19649	2	121	1039	11769	6718	3	138	507	3290	14787	924	1	اسر
80031	4	642	4876	48257	26252	10	893	2758	16418	57228	2724	1	افراد
4941	1	0	0	906	4033	1	0	0	0	2680	2259	1	اسر
10290	1	0	0	2213	8075	1	0	0	0	6111	4177	1	افراد
1777	2	9	39	410	1317	2	21	21	136	779	818	1	اسر
5953	9	105	236	2111	3492	9	197	250	960	3098	1439	1	افراد
4018	3	5	25	415	3570	3	3	27	117	1539	2329	1	اسر
8433	3	32	112	1145	7141	3	10	129	435	3612	4244	1	افراد
73342	85	2865	6961	32874	30556	127	6965	6099	14756	37386	8008	1	اسر
400568	759	31822	52701	175432	139853	1368	75086	48223	95471	160476	19943	1	افراد
													المجموع

الأسر والأفراد حسب عدد متحوزة الأسرة من أنواع وسائل الإتصال ونسوع الوحدة السكنية

(مارس 1997)

جدول رقم (81)

بيانات أنواع وسائل الإتصال المتوفرة													نوع الوحدة السكنية	
المجموع	عدد اجهزة الكمبيوتر المتوفرة				كوابل فيجن (ديكودر)				هواتف					
	غير ميبين	2 فاكثر	1	صفر	غير ميبين	2 فاكثر	1	صفر	غير ميبين	2 فاكثر	1	صفر		
575	11	104	157	303	12	285	179	99	11	564	0	0	1	أسر
8518	155	2213	2305	3845	183	5159	2309	867	155	8363	0	0	1	أفراد
16772	44	648	4919	11161	41	2057	8476	6198	37	12124	4609	2	1	أسر
114067	388	5521	32991	75167	362	20173	51648	41884	328	91180	22543	16	1	أفراد
9822	7	51	508	9256	7	161	1406	8248	6	3575	6226	15	1	أسر
57871	36	467	3304	54064	36	1704	9238	46893	33	26578	31217	43	1	أفراد
12580	7	154	1355	11064	7	646	3518	8409	4	8519	4057	0	1	أسر
101243	51	1557	11636	87999	66	6820	28048	66309	33	74719	26491	0	1	أفراد
2889	7	3	125	2754	7	10	264	2608	5	683	1282	919	1	أسر
12075	44	23	656	11352	44	63	1224	10744	27	3542	5731	2775	1	أفراد
319	0	0	15	304	0	9	66	244	0	182	111	26	1	أسر
2087	0	0	125	1962	0	94	406	1587	0	1384	622	81	1	أفراد
19649	2	100	2987	16560	2	91	7454	12102	2	6441	11468	1738	1	أسر
80031	4	478	12709	66840	4	517	29325	50185	4	28026	46248	5753	1	أفراد
4941	8	0	41	4892	8	0	95	4838	8	211	1428	3294	1	أسر
10290	8	0	79	10203	8	0	174	10108	8	507	3193	6582	1	أفراد
1777	2	0	44	1731	2	0	112	1663	2	171	494	1110	1	أسر
5953	9	0	183	5761	9	0	558	5386	9	1018	2437	2489	1	أفراد
4018	3	0	29	3986	3	0	60	3955	3	134	800	3081	1	أسر
8433	3	0	84	8346	3	0	127	8303	3	391	2028	6011	1	أفراد
73342	91	1060	10180	62011	89	3259	21630	48364	78	32604	30475	10185	1	أسر
400568	698	10259	64072	325539	715	34530	123057	242266	600	235708	140510	23750	1	أفراد

الاسر والافراد حسب عدد ماتحوزه الاسرة من الاجهزة المنزلية ونوع الوحدة السكنية

(مارس 1997)

جدول رقم (80 - 2)

انواع الاجهزة المنزلية المتوفرة											نوع الوحدة السكنية	
المجموع	غسالة صحون					غسالة ملابس					الاسر	الافراد
	غيرمبين	3 فاكثر	2	1	صفر	غيرمبين	3 فاكثر	2	1	صفر		
575	12	19	450	94	0	13	217	210	135	0	1	قصر
8518	183	469	6561	1305	0	198	4403	2839	1078	0	1	افراد
16772	43	20	102	2803	13804	44	829	3327	12570	2	1	قصر
114067	379	290	1077	14918	97403	409	11060	28205	74377	16	1	افراد
9822	7	0	14	218	9583	7	149	2503	7149	14	1	قصر
57871	36	0	155	1271	56409	36	1971	12999	42822	43	1	افراد
12580	6	0	44	408	12122	6	450	2629	9495	0	1	قصر
101243	41	0	510	3114	97578	41	5930	23302	71970	0	1	افراد
2889	7	0	0	38	2844	5	6	878	1976	24	1	قصر
12075	44	0	0	199	11832	27	42	2563	9398	45	1	افراد
319	0	0	0	5	314	0	6	63	250	0	1	قصر
2087	0	0	0	44	2043	0	84	511	1492	0	1	افراد
19649	2	0	10	1074	18563	2	44	2503	16964	136	1	قصر
80031	4	0	51	4490	75486	4	266	8783	70573	405	1	افراد
4941	8	0	0	0	4933	8	0	0	1290	3643	1	قصر
10290	8	0	0	0	10282	8	0	0	2916	7366	1	افراد
1777	2	0	0	0	1775	2	0	0	679	1096	1	قصر
5953	9	0	0	0	5944	9	0	0	4120	1824	1	افراد
4018	3	0	0	0	4015	3	0	21	632	3362	1	قصر
8433	3	0	0	0	8430	3	0	90	1712	6628	1	افراد
73342	90	39	620	4640	67953	90	1701	12134	51140	8277	1	قصر
400568	707	759	8354	25341	365407	735	23756	79292	280458	16327	1	افراد

الأسر والافراد حسب عدد ماتحوزه الأسرة من السيارات وفئات عدد افراد الأسرة

(مارس 1997)

جدول رقم (83)

انواع السيارات المتوفرة											فئات عدد افراد الأسرة	
المجموع	سيارات نقل خاص					سيارات خاصة					الأسر	الافراد
	غير ميبين	3 فاكثر	2	1	صفر	غير ميبين	3 فاكثر	2	1	صفر		
9249	19	0	0	200	9030	19	0	921	2161	6148	1	1
9249	19	0	0	200	9030	19	0	921	2161	6148	1	1
8135	1	0	18	247	7869	1	0	1552	3296	3286	2	1
16270	2	0	36	494	15738	2	0	3104	6592	6572	2	1
17940	10	28	58	734	17110	11	341	3471	10009	4108	4 - 3	1
63680	32	98	206	2588	60756	35	1244	12298	35952	14151	4 - 3	1
15823	7	47	100	998	14671	7	775	4048	9101	1892	6 - 5	1
86241	38	264	549	5492	79898	38	4333	22187	49485	10198	6 - 5	1
9054	15	46	133	1131	7729	16	1204	2954	4670	210	8 - 7	1
67452	113	346	1000	8493	57500	119	9068	22072	34650	1543	8 - 7	1
6175	14	72	196	1270	4623	15	1597	2072	2405	86	10 - 9	1
58437	137	689	1884	12072	43655	147	15250	19621	22615	804	10 - 9	1
3114	8	53	150	807	2096	10	1153	1001	920	30	12 - 11	1
35611	89	604	1728	9251	23939	113	13233	11426	10495	344	12 - 11	1
1674	3	55	138	495	983	5	836	457	363	13	14 - 13	1
22439	39	740	1853	6635	13172	66	11231	6115	4853	174	14 - 13	1
2178	9	209	281	613	1066	14	1404	452	299	9	15 فاكثر	1
41189	185	4740	5544	11343	19377	276	27547	8035	5169	162	15 فاكثر	1
73342	86	510	1074	6495	65177	98	7310	16928	33224	15782	المجموع	1
400568	654	7481	12800	56568	323065	815	81906	105779	171972	40096	المجموع	1

الاسر والافراد حسب عدد ماتحوزه الاسرة من السيارات ونسوع الوحدة السكنية

(مارس 1997)

جدول رقم (82)

أنواع السيارات المتوفرة											نسوع الوحدة السكنية	
المجموع	سيارات نقل خاصة					سيارات خاصة					الاسر	الافراد
	غير ميبين	3 فأكتر	2	1	صفر	غير ميبين	3 فأكتر	2	1	صفر		
575	11	120	117	162	165	14	442	75	44	0	الاسر	قصر
8518	155	2716	1963	2097	1587	188	7560	474	296	0	الافراد	
16772	40	163	385	2267	13917	47	3514	6018	7191	2	الاسر	فيلا
114067	351	2184	4533	21336	85663	450	37630	37870	38101	16	الافراد	
9822	8	63	132	864	8755	9	697	4398	4699	19	الاسر	بيت عسري
57871	39	701	1427	6887	48817	51	7981	22327	27445	67	الافراد	
12580	4	145	379	2324	9728	6	2264	4545	5765	0	الاسر	بيت شعبي
101243	33	1763	4505	22374	72568	64	25685	35106	40388	0	الافراد	
2889	7	4	15	140	2723	6	57	156	1362	1308	الاسر	مبني إضافي
12075	44	17	112	659	11243	30	477	927	6544	4097	الافراد	
319	1	2	6	52	258	1	31	55	155	77	الاسر	بيت عجزه
2087	8	23	67	467	1522	8	385	473	911	310	الافراد	
19649	2	10	37	405	19195	2	281	1626	12895	4845	الاسر	شقة
80031	4	65	182	1905	77875	4	1835	8054	54168	15970	الافراد	
4941	8	0	0	118	4815	8	0	0	456	4477	الاسر	عجزه مستقلة
10290	8	0	0	299	9983	8	0	0	1059	9223	الافراد	
1777	2	3	3	54	1715	2	24	55	434	1262	الاسر	شقة/أخرى
5953	9	12	11	215	5706	9	353	548	2414	2629	الافراد	
4018	3	0	0	109	3906	3	0	0	223	3792	الاسر	جزء من منشأة
8433	3	0	0	329	8101	3	0	0	646	7784	الافراد	
73342	86	510	1074	6495	65177	98	7310	16928	33224	15782	الاسر	المجموع
400568	654	7481	12800	56568	323065	815	81906	105779	171972	40096	الافراد	

الاسر والافراد حسب عدد ماتحوزه الاسرة من اجهزة التكييف (شباك) ونوع الوحدة السكنية

(مارس 1997)

جدول رقم (85)

اعداد اجهزة التكييف (شباك)											نوع الوحدة السكنية	
المجموع	غير مسيئين	8	7	6	5	4	3	2	1	صفر		
575	20	280	26	44	43	36	35	21	22	48	1	قصر
8518	268	5192	379	579	553	361	308	215	120	543	1	افراد
16772	252	5466	1369	1631	1844	1731	1277	731	856	1615	1	فيلا
114067	2054	49955	9172	10029	10646	9842	7854	3855	3588	7072	1	افراد
9822	53	555	289	394	731	1401	2364	2607	1426	2	1	بيت عربي
57871	521	6050	2511	3223	5876	9618	13887	11944	4236	5	1	افراد
12580	282	3333	1544	1694	1746	1523	1235	912	311	0	1	بيت شعبي
101243	2796	34563	13655	13989	13004	10202	7167	4700	1167	0	1	افراد
2889	13	30	28	47	108	221	613	1035	786	8	1	مبني اضافي
12075	72	214	156	297	735	1369	3231	4120	1854	27	1	افراد
319	3	44	25	40	58	73	31	29	16	0	1	بيت عجزه
2087	26	506	184	266	377	405	154	127	42	0	1	افراد
19649	8	97	217	303	2340	4338	5575	4842	1421	8	1	شقة
80031	32	689	1258	3988	11069	19215	22830	17043	3892	15	1	افراد
4941	30	0	0	0	0	0	0	437	3600	874	1	حجرة مستقلة
10290	81	0	0	0	0	0	0	1372	7360	1477	1	افراد
1777	4	21	5	25	54	124	243	214	506	581	1	شالية/اخرى
5953	11	203	75	222	361	933	1472	937	940	799	1	افراد
4018	227	0	0	0	0	0	0	410	1527	1854	1	جزء من منشأة
8433	908	0	0	0	0	0	0	1213	2885	3427	1	افراد
73342	892	9826	3503	4678	6924	9447	11373	11238	10471	4990	1	المجموع
400568	6769	97372	27390	32593	42621	51945	56903	45526	26084	13365	1	افراد

الاسر والافراد حسب عدد ماتحوزه الاسرة من اجهزة التكييف (سبلت - مركزي) ونوع الوحدة السكنية

(مارس 1997)

جدول رقم (84)

تكييف مركزي	المجموع	اعداد اجهزة التكييف (سبلت)									صفر	نوع الوحدة السكنية			
		غير ميبين	8	7	6	5	4	3	2	1		اسر	افراد		
200	575	14	189	218	134	20	0	0	0	0	0	0	1	1	قصر
3485	8518	180	3571	2474	1990	303	0	0	0	0	0	0	1	1	افراد
2223	16772	83	1077	331	397	370	505	11522	957	1154	376	376	1	1	فيلا
13117	114067	682	9369	2279	2794	2726	4364	72305	7960	8573	3015	3015	1	1	افراد
80	9822	9	0	0	0	0	0	25	106	147	9535	9535	1	1	بيت عربي
582	57871	49	0	0	0	0	0	241	1021	1091	55469	55469	1	1	افراد
245	12580	10	0	4	1	0	0	92	360	627	11486	11486	1	1	بيت شعبي
2222	101243	73	0	43	11	0	0	852	3196	5353	91715	91715	1	1	افراد
20	2889	7	0	0	0	0	0	9	17	19	2837	2837	1	1	مبنى اضافي
100	12075	44	0	0	0	0	0	54	118	119	11740	11740	1	1	افراد
0	319	1	0	0	0	0	0	2	5	8	303	303	1	1	بيت عجزه
0	2087	8	0	0	0	0	0	14	36	71	1958	1958	1	1	افراد
1161	19649	4	47	19	13	16	55	34	72	245	19144	19144	1	1	شقة
4355	80031	15	179	44	32	38	165	123	319	954	78162	78162	1	1	افراد
32	4941	8	0	0	0	0	0	0	0	28	4905	4905	1	1	حجرة مستقلة
51	10290	8	0	0	0	0	0	0	0	39	10243	10243	1	1	افراد
2	1777	4	0	0	0	0	0	1	11	6	1755	1755	1	1	شالية/اخرى
7	5953	11	0	0	0	0	0	5	31	30	5876	5876	1	1	افراد
31	4018	3	0	0	0	0	0	1	5	26	3983	3983	1	1	جزء من منشأة
67	8433	3	0	0	0	0	0	5	11	52	8362	8362	1	1	افراد
3994	73342	143	1313	572	545	406	560	11686	1533	2260	54324	54324	1	1	المجموع
23986	400568	1073	13119	4840	4827	3067	4529	73599	12692	16282	266540	266540	1	1	افراد

ثالثاً : الوحدات السكونية

نوع المسكن HOUSING TYPES

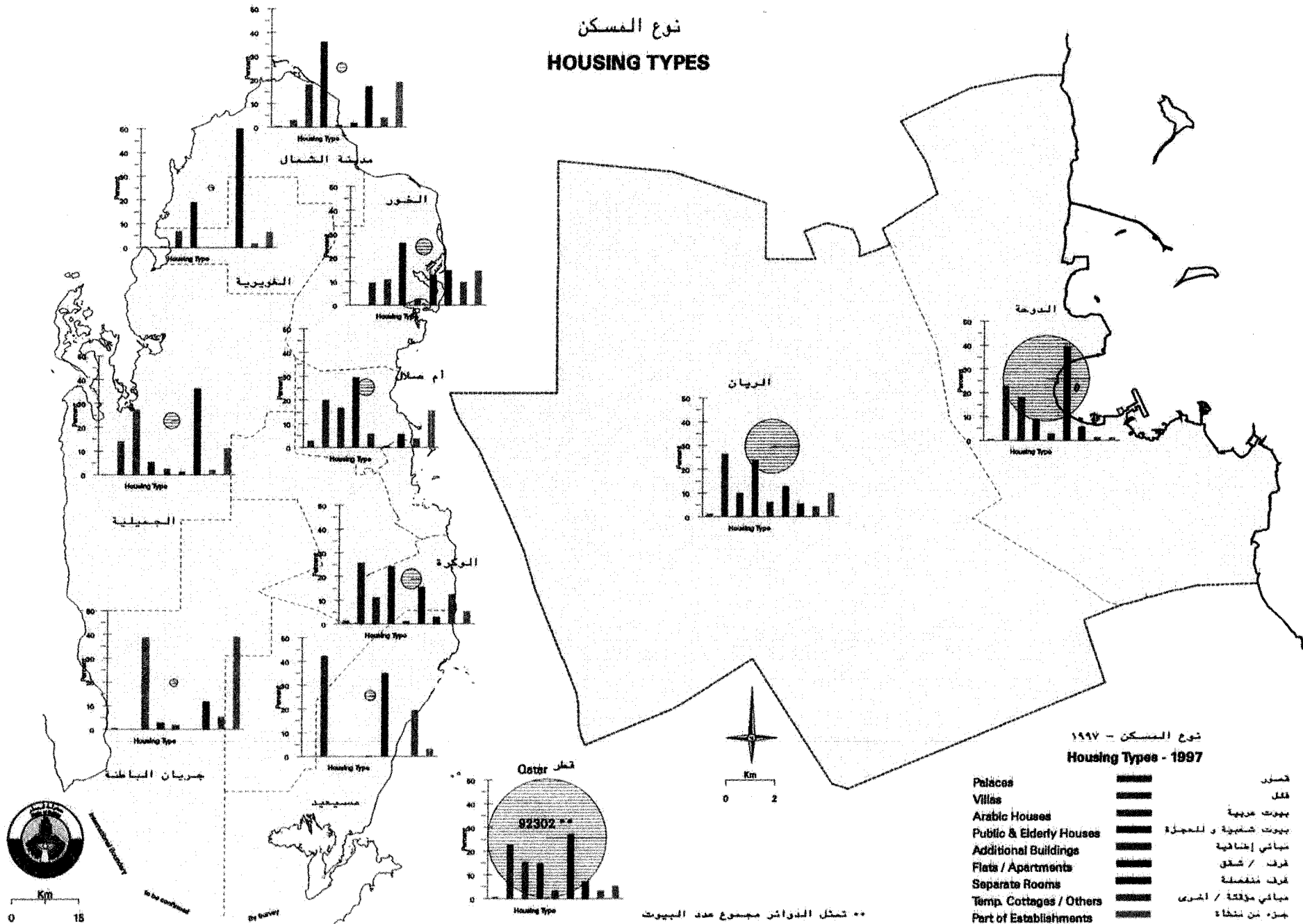

** Circle Represents Total Number of Houses

الوحدات السكنية حسب نوع الوحدة والبلدية
(مارس 1997)

جدول رقم (86)

المجموع	نوع الوحدة السكنية										البلدية
	جزء من منشأة	شاليه هامشي	حجرة مستقلة	شقه	مبنى اضافي	بيت عجزة	بيت شعبي	بيت عربي	فيلا	قصر	
52082	591	691	2924	20497	1385	92	4561	9307	11835	199	الدوحة
23120	2265	998	1253	2963	1406	180	5317	2336	6119	283	الريان
4183	225	527	122	650	45	0	1015	465	1074	60	الوكرة
3063	479	117	167	16	175	4	896	511	613	85	ام صلال
2923	419	282	425	367	70	48	716	316	273	7	الخور
1295	247	51	221	22	12	0	465	231	39	7	الشمال
486	32	8	318	0	0	0	93	33	2	0	الغويبية
2897	324	60	1051	38	68	0	153	792	406	5	الجميلية
863	338	46	100	0	16	0	24	334	0	5	جريان الباطنة
1390	46	271	0	484	1	0	0	0	587	1	مسيعيد
92302	4966	3051	6581	25037	3178	324	13240	14325	20948	652	المجموع

الوحدات السكنية حسب نوع الوحدة والمنطقة
بلدية الدوحة
(مارس 1997)

تابع جدول رقم (87 - 01)

المجموع	نوع الوحدة السكنية										المنطقة
	جزء من منشأة	شاليه هامشي	حجرة مستقلة	شقه	مبنى إضافي	بيت عجزة	بيت شعبي	بيت عربي	فيلا	قصر	
1309	10	29	430	460	32	0	0	203	137	8	22 بن محمود شمالا
1625	19	4	80	716	22	1	4	176	594	9	23 بن محمود جنوبا
1909	10	1	136	749	36	0	1	363	610	3	24 فريق المنقزة
3677	10	33	257	2467	43	0	113	393	355	6	25 المنصورة / بن درهم
2576	3	7	301	1298	5	0	10	838	112	2	26 نجمة
2691	14	115	91	1418	21	0	52	879	100	1	27 ام غو يلينة
381	8	4	33	125	0	0	0	53	158	0	28 الخليفات القديمة
32	0	22	3	1	3	0	0	2	1	0	29 راس ابو عبود
232	3	5	2	3	2	0	3	0	214	0	30 الدحيل
338	3	0	31	0	1	0	6	0	297	0	31 جنوب الدحيل
1217	19	19	60	57	164	0	568	4	325	1	32 مدينة خليفة الشمالية
361	2	2	27	27	14	0	4	94	171	20	33 المرخية
2979	17	2	29	776	289	25	1161	259	414	7	34 مدينة خليفة الجنوبية
767	14	2	21	341	22	1	59	61	243	3	35 فريق كليب
559	3	0	4	156	6	0	28	1	357	4	36 المسيلة / المرور
2459	21	3	32	684	186	14	568	533	407	11	37 بن عمران / الهتمي الجديد
1046	29	5	59	449	9	1	24	187	266	17	38 السد
2199	19	10	99	650	36	0	49	119	1176	41	39 المرقاب الجديد/ النصر
1632	42	47	24	227	77	7	168	248	779	13	40 السلطة الجديدة / العسيري

المجموع	نوع الوحدة السكنية										المنطقة
	جزء من مشاة	شاليه هامشي	حجرة مستقلة	شقة	مبنى إضافي	بيت عجزة	بيت شعبي	بيت عربي	فيلا	قصر	
357	6	6	74	243	5	0	0	23	0	0	01 الجسرة
94	2	0	7	63	2	0	0	16	0	4	02 الديوان
1146	13	1	138	785	5	0	0	201	1	2	03 محمد بن جاسم
1269	6	27	66	646	8	0	0	512	4	0	04 الاممخ
593	13	8	29	296	2	0	0	241	1	3	05 النجادة
533	5	8	27	270	1	0	0	214	8	0	06 الغانم القديم شمالا
249	3	6	22	165	1	0	0	50	2	0	07 الاسواق الجديدة
727	13	26	56	244	61	14	45	233	35	0	10 وادي السيل شرقا
770	11	0	8	180	73	0	43	402	47	6	11 الرمييلة شرقا
969	11	2	13	474	110	0	16	263	79	1	12 البدع
653	7	0	55	288	16	0	31	172	82	2	13 مشيرب
1423	9	1	74	784	10	0	0	442	99	4	14 فريق عبدا لعزیز
1504	15	47	105	751	3	0	0	556	25	2	15 الدوحة الجديدة
1354	10	3	73	632	4	1	0	625	6	0	16 الغانم القديم جنوبا
852	14	8	41	535	1	0	6	231	16	0	17 فريق الهتمي القديم
223	16	4	13	180	0	0	0	8	2	0	18 فريق السلطة القديمة
22	2	0	18	0	1	0	0	1	0	0	19 ميناء الدوحة
12	0	0	2	3	1	0	0	5	0	1	20 وادي السيل غربا
147	2	2	11	19	0	0	0	3	110	0	21 الرمييلة غربا

الوحدات السكنية حسب نوع الوحدة والمنطقة
بلدية الريان
(مارس 1997)

جدول رقم (87 - 02)

المجموع	نوع الوحدة السكنية										المنطقة
	جزء من مشاة	شاليه هامشي	حجرة مستقلة	شقه	مبنى إضافي	بيت عجزة	بيت شعبي	بيت عربي	فيلا	قصر	
2577	131	38	59	357	88	15	247	278	1246	118	51 الغرافة / بلي هاجر / ازغوة
2837	139	38	29	504	254	65	386	574	807	41	52 اللقطة / الريان القديم
4635	255	189	269	291	336	84	1538	809	825	39	53 الريان الجديد / معيثر الشمالية
1060	37	40	11	69	71	2	471	40	288	31	54 حي الامير/مريخ/السودان شمالا
5855	187	168	280	443	393	10	2009	433	1903	29	55 السودان/العزيزية/الفانم/المره
3309	59	437	138	1210	158	2	347	39	894	25	56 الخليفات/المعمورة/ابو هامور
1422	822	68	415	81	35	0	0	0	1	0	57 المنطقة الصناعية
1366	603	14	41	8	71	2	319	155	153	0	80 الشحانية
59	32	6	11	0	0	0	0	8	2	0	81 ابو نخلة
23120	2265	998	1253	2963	1406	180	5317	2336	6119	283	المجموع

المجموع	نوع الوحدة السكنية										المنطقة
	جزء من منشأة	شاليه هامشي	حجرة مستقلة	شقه	مبنى اضافي	بيت عجزه	بيت شعبي	بيت عربي	فيلا	قصر	
801	25	4	20	232	22	1	29	2	456	10	41 الهلال غربا
1279	19	31	36	501	5	0	0	57	626	4	42 الهلال شرقا
922	11	19	6	0	14	12	497	1	358	4	43 النعيجة غربا
772	14	22	103	13	12	13	79	9	507	0	44 النعيجة شرقا
4320	48	17	56	2122	33	0	128	581	1334	1	45 المطار القديم
2	1	1	0	0	0	0	0	0	0	0	46 مسيمير
333	18	123	6	4	1	0	1	2	174	4	47 المطار القديم جنوبا
130	14	4	7	81	5	0	0	12	7	0	48 مطار الدوحة الدولي
3	2	1	0	0	0	0	0	0	0	0	49 مطار الدوحة الدولي شرقا
10	0	0	10	0	0	0	0	0	0	0	60 الدوحة الحديثة
51	2	0	36	0	1	0	0	0	9	3	61 الحي الدبلوماسي
8	1	0	6	0	0	0	0	0	1	0	62 الدوحة الحديثة
545	5	6	14	216	0	0	0	0	304	0	63 الدوحة الحديثة
344	9	1	4	56	2	0	21	32	218	1	64 الدوحة الحديثة
833	5	1	13	110	6	2	248	0	448	0	65 الدوحة الحديثة
454	2	0	39	0	5	0	383	0	25	0	66 الدوحة الحديثة
383	9	2	14	0	7	0	216	0	135	0	67 الدوحة الحديثة
5	1	0	3	0	0	0	0	0	0	1	68 جامعة قطر
1	1	0	0	0	0	0	0	0	0	0	69 الدوحة الحديثة/المناعة
52082	591	691	2924	20497	1385	92	4561	9307	11835	199	المجموع

الوحدات السكنية حسب نوع الوحدة والمنطقة
بلدية ام صلال
(مارس 1997)

جدول رقم (87 - 04)

المجموع	نوع الوحدة السكنية										المنطقة
	جزء من منشأة	شاليه هامشي	حجرة مستقلة	شقه	مبنى اضافي	بيت عجزه	بيت شعبي	بيت عربي	فيلا	قصر	
391	62	23	51	0	7	3	79	63	67	36	70 الخيسة
2672	417	94	116	16	168	1	817	448	546	49	71 ام صلال / الخريطات
3063	479	117	167	16	175	4	896	511	613	85	المجموع

الوحدات السكنية حسب نوع الوحدة والمنطقة
بلدية الوكرة
(مارس 1997)

جدول رقم (87 - 03)

المجموع	نوع الوحدة السكنية										المنطقة
	جزء من منشأة	شاليه هامشي	حجرة مستقلة	شقة	مبنى اصنافي	بيت عجزه	بيت شعبي	بيت عربي	فيلا	قصر	
3385	116	450	74	649	43	0	904	232	908	9	90 الوكرة
711	61	60	47	1	1	0	111	213	166	51	91 الوكير
87	48	17	1	0	1	0	0	20	0	0	95 الخراة
4183	225	527	122	650	45	0	1015	465	1074	60	المجموع

الوحدات السكنية حسب نوع الوحدة والمنطقة
بمدينة الشمال
(مارس 1997)

جدول رقم (87 - 06)

المجموع	نوع الوحدة السكنية										المنطقة
	جزء من منشأة	شاليه هامشي	حجرة مستقلة	شقه	مبنى اضافي	بيت عجزه	بيت شعبي	بيت عربي	فيلا	قصر	
318	63	9	66	3	6	0	89	55	21	6	77 فويرط/ الجسانية/ الكعبان
225	68	6	43	1	2	0	61	34	9	1	78 ابوظلووف / الزبارة
752	116	36	112	18	4	0	315	142	9	0	79 مدينة الشمال / الرويس
1295	247	51	221	22	12	0	465	231	39	7	المجموع

الوحدات السكنية حسب نوع الوحدة والمنطقة
بلدية الخور
(مارس 1997)

جدول رقم (87 - 05)

المجموع	نوع الوحدة السكنية										المنطقة
	جزء من منشأة	شاليه هامشي	حجرة مستقلة	شقه	مبنى اضافي	بيت عجزه	بيت شعبي	بيت عربي	فيلا	قصر	
1869	373	72	191	77	69	47	564	312	160	4	74 الخور
1054	46	210	234	290	1	1	152	4	113	3	75 اللخيرة
2923	419	282	425	367	70	48	716	316	273	7	المجموع

الوحدات السكنية حسب نوع الوحدة والمنطقة
بلدية الجميلية
(مارس 1997)

جدول رقم (87 - 08)

المجموع	نوع الوحدة السكنية										المنطقة
	جزء من منشأة	شاليه هامشي	حجرة مستقلة	شقه	مبنى إضافي	بيت عجزة	بيت شعبي	بيت عربي	فيلا	قصر	
470	108	21	210	0	20	0	2	92	16	1	72 العظورية
406	18	7	106	0	27	0	8	210	30	0	73 الجميلية
450	57	12	254	0	1	0	46	68	12	0	84 ام باب
250	107	4	16	0	18	0	94	10	0	1	85 النصرانية
1321	34	16	465	38	2	0	3	412	348	3	86 دخان
2897	324	60	1051	38	68	0	153	792	406	5	المجموع

الوحدات السكنية حسب نوع الوحدة والمنطقة
بلدية الغويبية
(مارس 1997)

جدول رقم (87 - 07)

المجموع	نوع الوحدة السكنية										المنطقة
	جزء من منشأة	شاليه هامشي	حجرة مستقلة	شقه	مبنى إضافي	بيت عجزة	بيت شعبي	بيت عربي	فيلا	قصر	
486	32	8	318	0	0	0	93	33	2	0	76 الغويبية
486	32	8	318	0	0	0	93	33	2	0	المجموع

الوحدات السكنية حسب نوع الوحدة والمنطقة
بلدية مسيعة
(مارس 1997)

جدول رقم (87 - 10)

المجموع	نوع الوحدة السكنية										المنطقة
	جزء من منشأة	شاليه هامشي	حجرة مستقلة	شقه	مبنى اضافي	بيت عجزة	بيت شعبي	بيت عربي	فيلا	قصر	
1373	29	271	0	484	1	0	0	0	587	1	92 مسيعة المدينة
1	1	0	0	0	0	0	0	0	0	0	93 مسيعة المنطقة الصناعية
11	11	0	0	0	0	0	0	0	0	0	94 شقرا
5	5	0	0	0	0	0	0	0	0	0	98 خور العديد
1390	46	271	0	484	1	0	0	0	587	1	المجموع

الوحدات السكنية حسب نوع الوحدة والمنطقة
بلدية جريان الباطنة
(مارس 1997)

جدول رقم (87 - 09)

المجموع	نوع الوحدة السكنية										المنطقة
	جزء من منشأة	شاليه هامشي	حجرة مستقلة	شقه	مبنى اضافي	بيت عجزه	بيت شعبي	بيت عربي	فيلا	قصر	
409	195	9	22	0	8	0	2	172	0	1	82 روضة راشد
222	70	12	30	0	1	0	8	97	0	4	83 الكرعانة
174	60	18	10	0	7	0	14	65	0	0	96 ابوسمرة
58	13	7	38	0	0	0	0	0	0	0	97 سودانجيل
863	338	46	100	0	16	0	24	334	0	5	المجموع

الوحدات السكنية حسب كيفية الاشغال ونوع الوحدة
(مارس 1997)

جدول رقم (89)

المجموع العام	كيفية اشغال الوحدة السكنية						نوع الوحدة السكنية	
	خالية	مغلقة	المجموع	سكن و عمل	عمل	تجمع عمالي		سكن اسرة
652	64	17	571	0	0	0	571	قصر
20948	3241	766	16941	14	0	228	16699	فيلا
14325	1705	555	12065	20	0	2467	9578	بيت عربي
13240	775	264	12201	5	0	301	11895	بيت شعبي
324	21	7	296	0	0	8	288	بيت عجزة
3178	445	121	2612	17	0	183	2412	مبنى اضافي
25037	2720	704	21613	38	666	1308	19601	شقة
6581	947	462	5172	69	0	388	4715	حجرة مستقلة
3051	583	157	2311	6	0	457	1848	شاليه / اخرى
4966	0	0	4966	285	0	712	3969	جزء من منشأة
92302	10501	3053	78748	454	666	6052	71576	المجموع

الوحدات السكنية حسب كيفية الاشغال والبلدية
(مارس 1997)

جدول رقم (88)

المجموع العام	كيفية اشغال الوحدة السكنية						البلدية	
	خالية	مغلقة	المجموع	سكن وعميل	عمل	تجمع عمالي		سكن اسرة
52082	5437	1611	45034	226	579	4068	40161	الدوحة
23120	2385	365	20370	66	72	1364	18868	الريان
4183	482	181	3520	28	9	137	3346	الوكرة
3063	265	146	2652	104	0	53	2495	ام صلال
2923	518	133	2272	15	4	186	2067	الخور
1295	266	113	916	3	0	21	892	الشمال
486	73	58	355	3	0	17	335	الغوية
2897	811	239	1847	6	0	47	1794	الجميلية
863	64	179	620	2	0	48	570	جريان الباطنة
1390	200	28	1162	1	2	111	1048	مسيعيد
92302	10501	3053	78748	454	666	6052	71576	المجموع

رابعاً : الفبراني

المباني حسب حالة المبني والمنطقة

(مارس 1997)

بلدية الدوحة

جدول رقم (91 - 01)

حالة المبني				المنطقة
المجموع	تحت الهدم	تحت التشييد	مكتمل	
228	4	1	223	01 الجسرة
47	1	1	45	02 الديوان
537	12	3	522	03 محمد بن جاسم
767	13	0	754	04 الاصمخ
365	6	2	357	05 النجادة
343	4	1	338	06 الغانم القديم شمالا
161	0	2	159	07 الاسواق الجديدة
546	47	10	489	10 وادي السيل شرقا
677	11	1	665	11 الرمييلة شرقا
609	13	0	596	12 البدع
468	4	2	462	13 مشيرب
765	14	7	744	14 فريق عبدالعزيز
814	10	1	803	15 الدوحة الجديدة
895	20	4	871	16 الغانم القديم جنوبا
418	6	2	410	17 فريق الهتمي القديم
74	0	1	73	18 فريق السلطة القديمة
31	0	1	30	19 ميناء الدوحة
18	3	0	15	20 وادي السيل غربا
150	0	3	147	21 الرمييلة غربا
585	5	0	580	22 بن محمود شمالا
1046	4	3	1039	23 بن محمود جنوبا
1305	10	36	1259	24 فريق المنتزة
1534	7	18	1509	25 المنصورة / بن درهم

المباني حسب حالة المبني والبلدية

(مارس 1997)

جدول رقم (90)

حالة المبني				البلدية
المجموع	تحت الهدم	تحت التشييد	مكتمل	
37298	278	1399	35621	الدوحة
24830	235	1511	23084	الريان
4330	146	240	3944	الوكرة
3711	145	419	3147	أم صلال
2720	156	223	2341	الخور
1388	72	61	1255	الشمال
332	1	0	331	الغويرية
2918	89	12	2817	الجميلية
963	33	9	921	جريان الباطنة
1059	5	4	1050	مسيعد
79549	1160	3878	74511	المجموع

المباني حسب حالة المبني والمنطقة

(مارس 1997)

بلدية الدوحة

تابع جدول رقم (01- 91)

حالة المبني				المنطقة
المجموع	تحت الهدم	تحت التشييد	مكتمل	
3	0	0	3	49 مطار الدوحة الدولي شرقا
24	0	5	19	60 الدوحة الحديثة
34	0	0	34	61 الحي الدبلوماسي
12	0	0	12	62 الدوحة الحديثة
475	0	126	349	63 الدوحة الحديثة
317	0	10	307	64 الدفنة
837	0	21	816	65 الدوحة الحديثة
518	0	51	467	66 الدوحة الحديثة
463	0	75	388	67 الدوحة الحديثة
22	0	16	6	68 جامعة قطر
2	0	0	2	69 الدوحة الحديثة / المناعة
37298	278	1399	35621	المجموع

المباني حسب حالة المبني والمنطقة

(مارس 1997)

بلدية الدوحة

تابع جدول رقم (91 - 01)

حالة المبني				المنطقة
المجموع	تحسنت الهدم	تحسنت التشييد	مكتمل	
1499	3	17	1479	26 نجمة
1778	10	5	1763	27 ام غويلينة
277	6	16	255	28 الخليفات القديمة
69	0	2	67	29 راس ابو عبود
230	0	1	229	30 الدحيل
449	1	105	343	31 جنوب الدحيل
1248	2	69	1177	32 مدينة خليفة الشمالية
397	5	48	344	33 المرخية
2394	15	13	2366	34 مدينة خليفة الجنوبية
516	1	9	506	35 فريق كليب
509	0	32	477	36 المسيلة / المرور
1944	7	18	1919	37 بن عمران / الهتمي الجديد
710	13	4	693	38 السد
1682	0	20	1662	39 المرقاب الجديد/ النصر
1520	1	69	1450	40 السلطة الجديدة / العسيري
660	0	37	623	41 الهلال غربا
997	2	54	941	42 الهلال شرقا
1012	0	82	930	43 النعيجة غربا
809	0	120	689	44 النعيجة شرقا
2999	18	129	2852	45 المطار القديم
4	0	0	4	46 مسيمير
417	0	132	285	47 المطار القديم جنوبا
88	0	14	74	48 مطار الدوحة الدولي

1
2
3
4

المباني حسب حالة المبني والمنطقة

(مارس 1997)

بلدية الوكرة

جدول رقم (91 - 03)

حالة المبني				المنطقة
المجموع	تحت الهدم	تحت التشييد	مكتمل	
3167	52	158	2957	90 الوكرة
1042	88	80	874	91 الوكير / الحضارم
121	6	2	113	95 الخرازة
4330	146	240	3944	المجموع

المباني حسب حالة المبني والمنطقة

(مارس 1997)

بلدية الريان

جدول رقم (91 - 02)

حالة المبني				المنطقة
المجموع	تحت الهدم	تحت التشييد	مكتمل	
2678	3	162	2513	51 الغرافة / بني هاجر / ازغوة
2747	53	62	2632	52 اللقطه / الريان القديم
4762	139	208	4415	53 الريان الجديد / معيذر الشمالية
1121	7	49	1065	54 حي الامير/مريخ/السودان شمالا
6215	18	575	5622	55 السودان/العزيزية/الغانم/المره
3583	3	303	3277	56 الخليفات / المعمورة/ابوهامور
2052	4	131	1917	57 المنطقة الصناعية
1561	7	21	1533	80 الشحانية
111	1	0	110	81 ابو نخلة/ام عويينة
24830	235	1511	23084	المجموع

المباني حسب حالة المبني والمنطقة

(مارس 1997)

بلدية الخور

جدول رقم (91 - 05)

حالة المبني				المنطقة
المجموع	تحت الهدم	تحت التشييد	مكتمل	
1878	148	86	1644	74 الخور
842	8	137	697	75 الدخيرة
2720	156	223	2341	المجموع

المباني حسب حالة المبني والمنطقة

(مارس 1997)

بلدية ام صلال

جدول رقم (91 - 04)

حالة المبني				المنطقة
المجموع	تحت الهدم	تحت التشييد	مكتمل	
558	59	111	388	70 الخيسة
3153	86	308	2759	71 ام صلال / الخريطات
3711	145	419	3147	المجموع

المباني حسب حالة المبني والمنطقة

(مارس 1997)

بلدية الغويبية

جدول رقم (91 - 07)

حالة المبني				المنطقة
المجموع	تحت الهدم	تحت التشييد	مكتمل	
332	1	0	331	76 الغويبية
332	1	0	331	المجموع

المباني حسب حالة المبني والمنطقة

(مارس 1997)

بلدية الشمال

جدول رقم (91 - 06)

حالة المبني				المنطقة
المجموع	تحسين الهدم	تحسين التشييد	مكتمل	
281	10	9	262	77 مدينة الكعبان / فويرط / الجساسة
320	24	14	282	78 ابوظلوق / الزبارة / النعمان
787	38	38	711	79 مدينة الشمال / الرويس
1388	72	61	1255	المجموع

المباني حسب حالة المبني والمنطقة

(مارس 1997)

مدينة جريان الباطنة

جدول رقم (91 - 09)

حالة المبني				المنطقة
المجموع	تحت الهدم	تحت التشييد	مكتمل	
473	8	6	459	82 روضة راشد
269	25	2	242	83 الكرعانة
188	0	1	187	96 ابوسمره
33	0	0	33	97 سودانثيل
963	33	9	921	المجموع

المباني حسب حالة المبني والمنطقة

(مارس 1997)

بلدية الجميلية

جدول رقم (08- 91)

حالة المبني				المنطقة
المجموع	تحت الهدم	تحت التشييد	مكتمل	
439	1	3	435	72 العظورية
408	4	3	401	73 الجميلية
491	1	1	489	84 ام باب
291	16	0	275	85 النصرانية
1289	67	5	1217	86 دخان
2918	89	12	2817	المجموع

المباني السكنية حسب البلدية ونوع المبني

(مارس 1997)

جدول رقم (92)

البلدية											نوع المبني
المجموع	مسيعيد	جريان الباطنة	الجميلية	الغويرية	الشمال	الخور	ام صلال	الوكرة	الريان	الدوحة	
639	1	6	4	0	2	6	86	59	274	201	قصر
20901	590	0	403	2	26	270	594	1071	6079	11866	فيلا
14307	0	334	780	37	222	326	510	459	2304	9335	بيت عربي
13132	0	24	171	94	439	722	886	1005	5287	4504	بيت شعبي
324	0	0	0	0	0	48	5	0	180	91	بيت عجرة
3456	0	14	96	0	33	63	198	51	1428	1573	مبني اضافي
3637	35	0	12	0	4	42	6	113	282	3143	عمارة
5097	0	18	534	1	52	61	109	171	1923	2228	منزل
222	0	11	9	1	18	179	3	1	0	0	شاليه
2685	274	22	57	7	51	59	118	516	990	591	هامشي/اخرى
64400	900	429	2066	142	847	1776	2515	3446	18747	33532	المجموع

المباني حسب حالة المبني والمنطقة

(مارس 1997)

بلدية مسعيد

جدول رقم (91 - 10)

حالة المبني				المنطقة
المجموع	تحسين الهدم	تحسين التشييد	مكتمل	
1003	4	2	997	92 مسعيد المدينة
35	1	2	32	93 مسعيد المنطقة الصناعية
16	0	0	16	94 شقرا
5	0	0	5	98 خور العديد
1059	5	4	1050	المجموع

المباني السكنية حسب سنة الإنشاء ونوع المبني

(مارس 1997)

جدول رقم (94)

سنة الإنشاء										نوع المبني
المجموع	غير مبين	1996	95-94	93-92	91-90	89-85	84-80	79-70	قبل عام 1970	
639	0	23	31	29	49	141	141	144	81	قصر
20901	45	1955	2142	1474	1759	4123	4686	4214	503	فيلا
14307	2	64	71	81	197	716	1957	6499	4720	بيت عربي
13132	1	160	439	555	971	3145	3195	4015	651	بيت شعبي
324	0	2	13	15	41	67	58	100	28	بيت عجرة
3456	1	102	76	53	141	462	537	1472	612	مبني إضافي
3637	4	130	136	90	295	552	980	1107	343	عمارة
5097	3	474	189	100	219	1422	755	1298	637	منزل
222	0	3	15	7	50	58	72	15	2	شاليه
2685	3	524	128	80	161	330	366	497	596	هامشي/اخرى
64400	59	3437	3240	2484	3883	11016	12747	19361	8173	المجموع

مباني المنشآت حسب البلدية ونوع المبني

(مارس 1997)

جدول رقم (93)

البلدية											نوع المبني
المجموع	مسيعيد	جريان الباطنة	الجميلية	الغويرية	الشمال	الخور	ام صلال	الوكرة	الريان	الدوحة	
338	14	5	23	6	13	25	7	14	64	167	إدارة حكومية
282	5	4	13	4	14	12	16	11	75	128	مدرسة
49	4	1	4	2	2	2	1	1	7	25	مستشفى / مركز صحي
1072	13	56	55	14	38	55	65	70	403	303	مسجد
81	7	0	5	0	1	2	0	1	18	47	نادي
8	1	0	2	0	0	0	0	1	0	4	سينما / مسرح
38	3	0	0	1	1	1	0	1	5	26	بنك
20	1	0	1	0	0	0	0	0	0	18	فندق / منتجع
384	8	29	35	0	2	16	6	4	62	222	مبني إداري لشركة او مؤسسة
1486	23	7	21	10	19	58	19	44	1184	101	ورشة / مصنع
1519	26	19	23	6	17	29	33	46	657	663	متجر / معرض / سوق تجاري
1079	3	88	162	87	152	204	122	65	179	17	مزرعة
2495	16	277	353	52	134	144	340	111	1065	3	عزبة
1260	26	6	54	7	15	17	23	129	618	365	اخرى
10111	150	492	751	189	408	565	632	498	4337	2089	المجموع

المباني السكنية حسب سنة الإنشاء ونوع المبني

(مارس 1997)

بلدية الريان

جدول رقم (95 - 02)

المجموع	غير ميبين	سنة الإنشاء								نوع المبني
		1996	95-94	93-92	91-90	89-85	84-80	79-70	قبل عام 1970	
274	0	16	16	13	27	79	54	47	22	قصر
6079	1	780	641	491	694	1151	1402	875	44	فيلا
2304	0	8	20	12	46	334	616	661	607	بيت عربي
5287	1	98	152	389	606	1666	1013	1192	170	بيت شعبي
180	0	0	10	14	37	34	23	45	17	بيت عجة
1428	1	43	20	21	96	324	268	442	213	مبني إضافي
282	0	36	21	9	29	74	81	27	5	عمارة
1923	0	168	71	32	108	1028	242	195	79	منزل
990	1	286	41	40	95	222	100	139	66	هامشي/اخرى
18747	4	1435	992	1021	1738	4912	3799	3623	1223	المجموع

المباني السكنية حسب سنة الإنشاء ونوع المبني

(مارس 1997)

بلدية الدوحة

جدول رقم (95 - 01)

المجموع	غير ميبين	سنة الإنشاء								نوع المبني
		1996	95-94	93-92	91-90	89-85	84-80	79-70	قبل عام 1970	
201	0	1	11	5	12	31	48	66	27	قصر
11866	44	936	1193	746	804	2550	2712	2488	393	فيلا
9335	2	7	10	11	29	183	859	4756	3478	بيت عربي
4504	0	21	48	30	70	785	1078	2117	355	بيت شعبي
91	0	1	1	0	0	23	7	48	11	بيت عجرة
1573	0	27	24	11	24	87	180	864	356	مبني إضافي
3143	4	73	105	66	258	440	827	1033	337	عمارة
2228	3	182	102	34	35	112	382	900	478	منزل
591	2	132	38	16	33	30	38	97	205	هامشي/أخرى
33532	55	1380	1532	919	1265	4241	6131	12369	5640	المجموع

المباني السكنية حسب سنة الإنشاء ونوع المبني

(مارس 1997)

بلدية أم صلال

جدول رقم (95 - 04)

المجموع	غير مبين	سنة الإنشاء								نوع المبني
		1996	95-94	93-92	91-90	89-85	84-80	79-70	قبل عام 1970	
86	0	4	2	7	4	20	26	16	7	قصر
594	0	110	173	76	58	61	71	39	6	فيلا
510	0	15	12	6	18	15	109	170	165	بيت عربي
886	0	23	133	50	67	152	329	123	9	بيت شعبي
5	0	1	1	1	0	1	1	0	0	بيت عجرة
198	0	28	27	11	4	19	37	49	23	مبني إضافي
6	0	0	0	2	0	4	0	0	0	عمارة
109	0	84	4	1	3	3	5	6	3	منزل
3	0	1	1	0	1	0	0	0	0	شاليه
118	0	71	16	1	7	5	1	11	6	هامشي/اخرى
2515	0	337	369	155	162	280	579	414	219	المجموع

المباني السكنية حسب سنة الإنشاء ونوع المبني

(مارس 1997)

بلدية الوكرة

جدول رقم (95 - 03)

المجموع	غير مبين	سنة الإنشاء								نوع المبني
		1996	95-94	93-92	91-90	89-85	84-80	79-70	قبل عام 1970	
59	0	2	1	2	3	9	8	10	24	قصر
1071	0	37	85	70	89	237	193	310	50	فيلا
459	0	2	2	2	8	29	40	74	302	بيت عربي
1005	0	8	34	30	21	207	322	293	90	بيت شعبي
51	0	0	4	1	1	12	6	21	6	مبني إضافي
113	0	0	10	12	4	13	40	33	1	عمارة
171	0	33	4	2	1	39	44	27	21	منزل
1	0	0	0	0	0	0	1	0	0	شاليه
516	0	19	5	5	6	48	193	146	94	هامشي/أخري
3446	0	101	145	124	133	594	847	914	588	المجموع

المباني السكنية حسب سنة الإنشاء ونوع المبني

(مارس 1997)

بلدية الشمال

جدول رقم (95 - 06)

المجموع	غير مبين	سنة الإنشاء								نوع المبني
		1996	95-94	93-92	91-90	89-85	84-80	79-70	قبل عام 1970	
2	0	0	0	0	1	0	1	0	0	قصر
26	0	1	5	6	6	5	3	0	0	فيلا
222	0	0	2	5	5	15	58	93	44	بيت عربي
439	0	2	12	10	22	91	147	147	18	بيت شعبي
33	0	0	0	1	0	0	7	19	6	مبني إضافي
4	0	0	0	1	1	0	0	2	0	عمارة
52	0	0	5	8	2	10	4	8	15	منزل
18	0	0	3	4	0	7	4	0	0	شاليه
51	0	2	8	10	6	3	6	10	6	هامشي/اخرى
847	0	5	35	45	43	121	230	279	89	المجموع

المباني السكنية حسب سنة الإنشاء ونوع المبني

(مارس 1997)

بلدية الخور

جدول رقم (95 - 05)

سنة الإنشاء										نوع المبني
المجموع	غير مبين	1996	95-94	93-92	91-90	89-85	84-80	79-70	قبل عام 1970	
6	0	0	1	0	1	1	3	0	0	قصر
270	0	91	43	21	50	46	18	1	0	فيلا
326	0	27	18	6	17	41	107	77	33	بيت عربي
722	0	8	43	30	90	184	263	99	5	بيت شعبي
48	0	0	1	0	4	9	27	7	0	بيت عجة
63	0	2	0	0	7	10	21	20	3	مبني إضافي
42	0	21	0	0	3	11	6	1	0	عمارة
61	0	2	2	0	4	12	21	16	4	منزل
179	0	2	11	2	46	42	59	15	2	شاليه
59	0	5	14	0	6	6	14	13	1	هامشي/أخرى
1776	0	158	133	59	228	362	539	249	48	المجموع

المباني السكنية حسب سنة الإنشاء ونوع المبني

(مارس 1997)

بلدية الجميلية

جدول رقم (95 - 08)

سنة الإنشاء										نوع المبني
المجموع	غير مبين	1996	95-94	93-92	91-90	89-85	84-80	79-70	قبل عام 1970	
4	0	0	0	2	1	1	0	0	0	قصر
403	0	0	1	64	57	73	106	100	2	فيلا
780	0	3	1	35	61	56	98	435	91	بيت عربي
171	0	0	0	16	90	34	7	21	3	بيت شعبي
96	0	2	1	8	8	8	12	52	5	مبني إضافي
12	0	0	0	0	0	0	7	5	0	عمارة
534	0	2	1	23	65	215	48	143	37	منزل
9	0	0	0	1	0	8	0	0	0	شاليه
57	0	7	2	4	4	8	8	21	3	هامشي/اخرى
2066	0	14	6	153	286	403	286	777	141	المجموع

المباني السكنية حسب سنة الإنشاء ونوع المبني

(مارس 1997)

بلدية الغويبية

جدول رقم (95 - 07)

المجموع	غير مبين	سنة الإنشاء								نوع المبني
		1996	95-94	93-92	91-90	89-85	84-80	79-70	قبل عام 1970	
2	0	0	1	0	1	0	0	0	0	فيلا
37	0	0	1	2	0	12	13	9	0	بيت عربي
94	0	0	17	0	4	28	22	23	0	بيت شعبي
1	0	0	0	0	0	0	0	1	0	منزل
1	0	0	0	0	1	0	0	0	0	شاليه
7	0	1	0	0	1	0	0	5	0	هامشي/اخرى
142	0	1	19	2	7	40	35	38	0	المجموع

المباني السكنية حسب سنة الإنشاء ونوع المبني

(مارس 1997)

بلدية مسعيد

جدول رقم (10 - 95)

سنة الإنشاء										نوع المبني
المجموع	غير ميبين	1996	95-94	93-92	91-90	89-85	84-80	79-70	قبل عام 1970	
1	0	0	0	0	0	0	0	0	1	قصر
590	0	0	0	0	0	0	181	401	8	فيلا
35	0	0	0	0	0	10	19	6	0	عمارة
274	0	0	0	2	2	4	3	48	215	هامشي/اخرى
900	0	0	0	2	2	14	203	455	224	المجموع

المباني السكنية حسب سنة الإنشاء ونوع المبني

(مارس 1997)

بلدية جريان الباطنة

جدول رقم (95 - 09)

المجموع	غير مبين	سنة الإنشاء							نوع المبني	
		1996	95-94	93-92	91-90	89-85	84-80	79-70		قبل عام 1970
6	0	0	0	0	0	0	1	5	0	قصر
334	0	2	5	2	13	31	57	224	0	بيت عربي
24	0	0	0	0	1	8	14	0	1	بيت شعبي
14	0	0	0	0	1	2	6	5	0	مبني إضافي
18	0	3	0	0	1	3	9	2	0	منزل
11	0	0	0	0	2	1	8	0	0	شاليه
22	0	1	4	2	1	4	3	7	0	هامشي/أخري
429	0	6	9	4	19	49	98	243	1	المجموع

مباني المنشآت حسب سنة الإنشاء ونوع المبنى

(مارس 1997)

جدول رقم (97)

المجموع	غير ميبين	سنة الإنشاء								نوع المبنى
		1996	95-94	93-92	91-90	89-85	84-80	79-70	قبل عام 1970	
338	3	10	12	12	12	67	73	86	63	إدارة حكومية
282	0	13	11	6	28	56	79	61	28	مدرسة
49	0	2	3	0	4	7	16	15	2	مستشفى / مركز صحي
1072	1	63	91	75	143	194	187	201	117	مسجد
81	0	10	10	5	4	15	19	13	5	نادي
8	0	0	0	0	1	1	2	3	1	سينما / مسرح
38	1	2	4	2	2	10	5	9	3	بنك
20	0	0	3	1	0	2	5	5	4	فندق / منتجع
384	0	50	26	19	46	53	76	88	26	مبنى إداري لشركة أو مؤسسة
1486	0	63	87	76	188	305	401	298	68	ورشة / مصنع
1519	0	66	83	109	156	325	291	305	184	متجر / معرض / سوق تجاري
1079	2	7	15	22	85	96	206	415	231	مزرعة
2495	0	177	242	218	823	533	269	157	76	عزبة
1260	3	90	101	73	166	218	212	212	185	أخرى
10111	10	553	688	618	1658	1882	1841	1868	993	المجموع

سنة الإنشاء										البلدية
المجموع	غير مبين	1996	95-94	93-92	91-90	89-85	84-80	79-70	قبل عام 1970	
2089	6	84	91	120	127	243	388	574	456	الدوحة
4337	2	301	305	243	994	1019	813	536	124	الريان
498	0	15	24	20	34	83	99	69	154	الوكرة
632	0	44	157	103	78	71	68	61	50	أم صلال
565	0	30	30	23	92	103	134	135	18	الخور
408	2	2	9	14	34	51	122	82	92	الشمال
189	0	4	8	6	10	14	36	92	19	الغويرية
751	0	24	24	39	148	161	101	194	60	الجميلية
492	0	34	34	46	139	125	58	50	6	جريان الباطنة
150	0	15	6	4	2	12	22	75	14	مسيعد
10111	10	553	688	618	1658	1882	1841	1868	993	المجموع

مباني المنشآت حسب مادة البناء ونوع المبني

(مارس 1997)

جدول رقم (99)

مادة البناء					نوع المبني
المجموع	اخرى	حجر وطني	حوالط جاهزة	خرسانة مسلحة وطابوق	
338	46	1	13	278	إدارة حكومية
282	0	0	5	277	مدرسة
49	0	0	1	48	مستشفى / مركز صحي
1072	179	22	57	814	مسجد
81	2	0	5	74	نادي
8	0	0	0	8	سينما / مسرح
38	0	0	1	37	بنك
20	0	0	0	20	فندق / منتجع
384	54	1	22	307	مبني إداري لشركة أو مؤسسة
1486	209	9	14	1254	ورشنة / مصنع
1519	223	14	15	1267	متجر / معرض / سوق تجاري
1079	894	32	3	150	مزرعة
2495	2415	27	53	0	عزبة
1260	361	18	21	860	اخرى
10111	4383	124	210	5394	المجموع

المباني السكنية حسب مادة البناء ونوع المبني

(مارس 1997)

جدول رقم (98)

مادة البناء					نوع المبني
المجموع	أخرى	حجر وطنين	حوائط جاهزة	خرسانة مسلحة وطابوق	
639	0	0	0	639	قصر
20901	246	0	723	19932	فيلا
14307	318	1415	0	12574	بيت عربي
13132	0	0	277	12855	بيت شعبي
324	0	0	0	324	بيت عجرة
3456	187	73	25	3171	مبني إضافي
3637	0	0	11	3626	عمارة
5097	653	245	72	4127	منزل
222	40	0	4	178	شاليه
2685	1109	78	51	1447	هامشي/أخرى
64400	2553	1811	1163	58873	المجموع

٢٢٧٧

المباني السكنية حسب إتصالها بالشبكات العامة والبلدية

(مارس 1997)

جدول رقم (101)

المجموع	الإتصال بالشبكات العامة						البلدية
	الصرف الصحي		الكهرباء		المياه		
	غير متصل	متصل	غير متصل	متصل	غير متصل	متصل	
33532	3025	30507	407	33125	1232	32300	الدوحة
18747	11842	6905	532	18215	4291	14456	الريان
3446	3446	0	328	3118	403	3043	الوكرة
2515	2515	0	174	2341	1018	1497	ام صلال
1776	662	1114	337	1439	1478	298	الخور
847	847	0	80	767	847	0	الشمال
142	142	0	5	137	142	0	الغويرية
2066	941	1125	193	1873	1154	912	الجميلية
429	429	0	62	367	399	30	جريان الباطنة
900	23	877	52	848	13	887	مسيعيد
64400	23872	40528	2170	62230	10977	53423	المجموع

المباني حسب نوع المبني وتوافر اجهزة إطفاء الحريق والبلدية

(مارس 1997)

جدول رقم (100)

اجهزة إطفاء الحريق									البلدية
المجموع العام			مباني منشآت			مباني سكنية			
المجموع	غير متوفر	متوفر	المجموع	غير متوفر	متوفر	المجموع	غير متوفر	متوفر	
35621	29074	6547	2089	923	1166	33532	28151	5381	الدوحة
23084	18380	4704	4337	2156	2181	18747	16224	2523	الريان
3944	3512	432	498	403	95	3446	3109	337	الوكرة
3147	2934	213	632	582	50	2515	2352	163	ام صلال
2341	2052	289	565	459	106	1776	1593	183	الخور
1255	1239	16	408	398	10	847	841	6	الشمال
331	293	38	189	167	22	142	126	16	الغويرية
2817	1710	1107	751	674	77	2066	1036	1030	الجميلية
921	865	56	492	461	31	429	404	25	جريان الباطنة
1050	394	656	150	36	114	900	358	542	مسيعيد
74511	60453	14058	10111	6259	3852	64400	54194	10206	المجموع

المباني السكنية حسب إتصالها بالشبكات العامة والمنطقة

(مارس 1997)

بلدية الدوحة

تابع جدول رقم (102 - 01)

المجموع	الإتصال بالشبكات العامة						المنطقة
	الصرف الصحي		الكهرباء		المياه		
	متصل	غير متصل	متصل	غير متصل	متصل	غير متصل	
1394	22	1372	9	1385	11	1383	26 نجمة
1685	13	1672	0	1685	0	1685	27 ام غويلينة
234	1	233	0	234	0	234	28 الخليفان القديمة
34	15	19	15	19	15	19	29 راس ابو عبود
226	225	1	2	224	5	221	30 الدحيل
337	337	0	28	309	60	277	31 جنوب الدحيل
1154	147	1007	16	1138	20	1134	32 مدينة خليفة الشمالية
308	308	0	2	306	9	299	33 المرخية
2333	6	2327	5	2328	6	2327	34 مدينة خليفة الجنوبية
487	0	487	0	487	0	487	35 فريق كليب
445	31	414	0	445	1	444	36 المسيلة / المرور
1871	6	1865	1	1870	4	1867	37 بن عمران / الهتمي الجديد
622	34	588	3	619	34	588	38 السد
1538	10	1528	10	1528	10	1528	39 المرقاب الجديد / النصر
1399	26	1373	17	1382	25	1374	40 السلطة الجديدة / العسيري
600	63	537	8	592	6	594	41 الهلال غربا
902	24	878	18	884	19	883	42 الهلال شرقا
911	171	740	15	896	80	831	43 النعيجة غربا
669	267	402	31	638	77	592	44 النعيجة شرقا
2786	332	2454	74	2712	75	2711	45 المطار القديم
1	1	0	1	0	1	0	46 مسيمير
249	247	2	35	214	173	76	47 المطار القديم جنوبا
42	7	35	7	35	7	35	48 مطار الدوحة الدولي

(مارس 1997)

بلدية الدوحة

جدول رقم (102 - 01)

المجموع	الاتصال بالشبكات العمامة						المنطقة
	الصرف الصحي		الكهرباء		المياه		
	غير متصل	متصل	غير متصل	متصل	غير متصل	متصل	
125	0	125	0	125	0	125	01 الجسرة
38	0	38	0	38	0	38	02 الدهوان
445	1	444	1	444	1	444	03 محمد بن جاسم
682	0	682	0	682	1	681	04 الاصمخ
322	4	318	4	318	4	318	05 النجادة
302	4	298	4	298	4	298	06 الغانم القديم شمالا
98	3	95	2	96	3	95	07 الاسواق الجديدة
471	468	3	5	466	468	3	10 وادي السيل شرقا
635	0	635	0	635	0	635	11 الرمييلة شرقا
553	0	553	0	553	0	553	12 البدع
407	8	399	6	401	8	399	13 مشيرب
706	3	703	4	702	4	702	14 فريق عبدالعزيز
758	9	749	0	758	0	758	15 الدوحة الجديدة
814	16	798	7	807	15	799	16 الغانم القديم جنوبا
361	2	359	0	361	2	359	17 فريق الهتمي القديم
35	1	34	1	34	1	34	18 فريق السلطة القديمة
3	0	3	0	3	0	3	19 ميناء الدوحة
10	1	9	0	10	1	9	20 وادي السيل غربا
126	3	123	0	126	3	123	21 الرمييلة غربا
562	0	562	0	562	0	562	22 بن محمود شمالا
979	2	977	2	977	2	977	23 بن محمود جنوبا
1181	133	1048	4	1177	4	1177	24 فريق المنتزة
1417	7	1410	7	1410	7	1410	25 المنصورة / بن درهم

المباني السكنية حسب إتصالها بالشبكات العامة والمنطقة

(مارس 1997)

بلدية الريان

جدول رقم (102 - 02)

المجموع	الإتصال بالشبكات العامة						المنطقة
	الصرف الصحي		الكهرباء		المياه		
	متصل	غير متصل	متصل	غير متصل	متصل	غير متصل	
2247	2247	0	65	2182	442	1805	51 الغرافة / بني هاجر / ازغوة
2444	1072	1372	15	2429	213	2231	52 اللقطة / الريان القديم
4000	2981	1019	89	3911	560	3440	53 الريان الجديد / معيدر الشمالية
1004	381	623	17	987	148	856	54 حي الامير/مريخ/السودان شمالا
5233	3299	1934	98	5135	1443	3790	55 السودان/العزيزية/الغانم/المره
2899	1357	1542	213	2686	698	2201	56 الخليفات / المعمورة/ابوهامور
146	146	0	7	139	13	133	57 المنطقة الصناعية
748	333	415	22	726	748	0	80 الشحانية
26	26	0	6	20	26	0	81 ابو نخلة/ام عويينة
18747	11842	6905	532	18215	4291	14456	المجموع

المباني السكنية حسب إتصالها بالشبكات العامة والمنطقة

(مارس 1997)

بلدية الدوحة

تابع جدول رقم (102 - 01)

المجموع	الإتصال بالشبكات العامة						المنطقة
	الصرف الصحي		الكهرباء		المياه		
	غير متصل	متصل	غير متصل	متصل	غير متصل	متصل	
1	1	0	1	0	1	0	49 مطار الدوحة الدولي شرقا
5	2	3	2	3	2	3	60 الدوحة الحديثة
18	0	18	0	18	0	18	61 الحي الدبلوماسي
2	2	0	1	1	2	0	62 الدوحة الحديثة
334	5	329	5	329	5	329	63 الدوحة الحديثة
290	0	290	0	290	0	290	64 الدفنة
797	9	788	7	790	9	788	65 الدوحة الحديثة
449	30	419	30	419	30	419	66 الدوحة الحديثة
375	14	361	14	361	14	361	67 الدوحة الحديثة
4	4	0	3	1	3	1	68 جامعة قطر
0	0	0	0	0	0	0	69 الدوحة الحديثة / المناعة
33532	3025	30507	407	33125	1232	32300	المجموع

المباني السكنية حسب إتصالها بالشبكات العامة والمنطقة

(مارس 1997)

بلدية أم صلال

جدول رقم (102 - 04)

المجموع	الإتصال بالشبكات العامة						المنطقة
	الصرف الصحي		الكهرباء		المياه		
	متصل	غير متصل	متصل	غير متصل	متصل	غير متصل	
299	299	0	55	244	205	94	70 الخيسة
2216	2216	0	119	2097	813	1403	71 أم صلال / الخريطات
2515	2515	0	174	2341	1018	1497	المجموع

(مارس 1997)

بلدية الوكرة

جدول رقم (102 - 03)

المجموع	الإتصال بالشبكات العامة						المنطقة
	الصرف الصحي		الكهرباء		المياه		
	غير متصل	متصل	غير متصل	متصل	غير متصل	متصل	
2777	2777	0	40	2737	114	2663	90 الوكرة
629	629	0	248	381	249	380	91 الوكير / الحضارم
40	40	0	40	0	40	0	95 الخراة
3446	3446	0	328	3118	403	3043	المجموع

المباني السكنية حسب إتصالها بالشبكات العامة والمنطقة

(مارس 1997)

بلدية الشمال

جدول رقم (102 - 06)

المجموع	الإتصال بالشبكات العامة						المنطقة
	الصرف الصحي		الكهرباء		المياه		
	متصل	غير متصل	متصل	غير متصل	متصل	غير متصل	
147	147	0	17	130	147	0	77 مدينة الكعبان/ فويرط / الجساسية
147	147	0	19	128	147	0	78 ابوظلوف / الزبارة / النعمان
553	553	0	44	509	553	0	79 مدينة الشمال / الرويس
847	847	0	80	767	847	0	المجموع

المباني السكنية حسب إتصالها بالشبكات العامة والمنطقة

(مارس 1997)

بلدية الخور

جدول رقم (102 - 05)

المجموع	الإتصال بالشبكات العامة						المنطقة
	الصرف الصحي		الكهرباء		المياه		
	متصل	غير متصل	متصل	غير متصل	متصل	غير متصل	
1279	460	819	139	1140	1279	0	74 الخور
497	202	295	198	299	199	298	75 الدخيرة
1776	662	1114	337	1439	1478	298	المجموع

المباني السكنية حسب إتصالها بالشبكات العامة والمنطقة

(مارس 1997)

بلدية الجميلية

جدول رقم (102 - 08)

المجموع	الإتصال بالشبكات العامة						المنطقة
	الصرف الصحي		الكهرباء		المياه		
	متصل	غير متصل	متصل	غير متصل	متصل	غير متصل	
165	165	0	110	55	165	0	72 العظورية
300	52	248	46	254	300	0	73 الجميلية
395	395	0	1	394	395	0	84 ام باب
137	137	0	0	137	137	0	85 النصرانية
1069	192	877	36	1033	157	912	86 دخان
2066	941	1125	193	1873	1154	912	المجموع

المباني السكنية حسب إتصالها بالشبكات العامة والمنطقة

(مارس 1997)

بلدية الغويبية

جدول رقم (07 - 102)

المجموع	الإتصال بالشبكات العامة						المنطقة
	الصرى الصحي		الكهرباء		المياه		
	متصل	غير متصل	متصل	غير متصل	متصل	غير متصل	
142	142	0	5	137	142	0	76 الغويبية
142	142	0	5	137	142	0	المجموع

المباني السكنية حسب إتصالها بالشبكات العامة والمنطقة

(مارس 1997)

بلدية مسعيد

جدول رقم (102 - 10)

المجموع	الإتصال بالشبكات العامة						المنطقة
	الصرف الصحي		الكهرباء		المياه		
	متصل	غير متصل	متصل	غير متصل	متصل	غير متصل	
900	23	877	52	848	13	887	92 مسعيد المدينة
0	0	0	0	0	0	0	93 مسعيد المنطقة الصناعية
0	0	0	0	0	0	0	94 شقرا
0	0	0	0	0	0	0	98 خور العديد
900	23	877	52	848	13	887	المجموع

المباني السكنية حسب إتصالها بالشبكات العامة والمنطقة

(مارس 1997)

بلدية جريان الباطنة

جدول رقم (102 - 09)

المجموع	الإتصال بالشبكات العامة						المنطقة
	الصرف الصحي		الكهرباء		المياه		
	غير متصل	متصل	غير متصل	متصل	غير متصل	متصل	
198	198	0	19	179	198	0	82 روضة راشد
136	136	0	28	108	136	0	83 الكرعانة
91	91	0	11	80	61	30	96 ابوسمرة
4	4	0	4	0	4	0	97 سودانثيل
429	429	0	62	367	399	30	المجموع

المباني السكنية حسب إتصالها بالشبكات العامة ونوع المبني

(مارس 1997)

بلدية الريان

جدول رقم (103 - 02)

المجموع	الإتصال بالشبكات العامة						نوع المبني
	الصرف الصحي		الكهرباء		المياه		
	متصل	غير متصل	متصل	غير متصل	متصل	غير متصل	
274	220	54	3	271	33	241	قصر
6079	4212	1867	76	6003	1297	4782	فيلا
2304	1650	654	6	2298	355	1949	بيت عربي
5287	2905	2382	24	5263	1402	3885	بيت شعبي
180	105	75	0	180	61	119	بيت عجرة
1428	714	714	23	1405	176	1252	مبني إضافي
282	169	113	0	282	26	256	عمارة
1923	1050	873	124	1799	499	1424	منزل
990	817	173	276	714	442	548	هامشي/اخرى
18747	11842	6905	532	18215	4291	14456	المجموع

المباني السكنية حسب إتصالها بالشبكات العامة ونوع المبني

(مارس 1997)

بلدية الدوحة

جدول رقم (103 - 01)

المجموع	الإتصال بالشبكات العامة						نوع المبني
	الصرف الصحي		الكهرباء		المياه		
	متصل	غير متصل	متصل	غير متصل	متصل	غير متصل	
201	31	170	0	201	6	195	قصر
11866	1767	10099	40	11826	292	11574	فيلا
9335	476	8859	30	9305	314	9021	بيت عربي
4504	85	4419	1	4503	55	4449	بيت شعبي
91	14	77	0	91	14	77	بيت عجزة
1573	111	1462	12	1561	81	1492	مبني إضافي
3143	61	3082	0	3143	39	3104	عمارة
2228	258	1970	163	2065	220	2008	منزل
591	222	369	161	430	211	380	هامشي/أخري
33532	3025	30507	407	33125	1232	32300	المجموع

المباني السكنية حسب إتصالها بالشبكات العامة ونوع المبني

(مارس 1997)

بلدية أم صلال

جدول رقم (103 - 04)

المجموع	الإتصال بالشبكات العامة						نوع المبني
	الصرف الصحي		الكهرباء		المياه		
	متصل	غير متصل	متصل	غير متصل	متصل	غير متصل	
86	86	0	1	85	35	51	قصر
594	594	0	5	589	180	414	فيلا
510	510	0	2	508	266	244	بيت عربي
886	886	0	1	885	233	653	بيت شعبي
5	5	0	0	5	3	2	بيت عجرة
198	198	0	10	188	95	103	مبني إضافي
6	6	0	0	6	2	4	عمارة
109	109	0	78	31	103	6	منزل
3	3	0	1	2	3	0	شاليه
118	118	0	76	42	98	20	هامشي/اخرى
2515	2515	0	174	2341	1018	1497	المجموع

المباني السكنية حسب إتصالها بالشبكات العامة ونوع المبني

(مارس 1997)

بلدية الوكرة

جدول رقم (103 - 03)

المجموع	الإتصال بالشبكات العامة						نوع المبني
	الصرف الصحي		الكهرباء		المياه		
	متصل	غير متصل	متصل	غير متصل	متصل	غير متصل	
59	59	0	0	59	1	58	قصر
1071	1071	0	140	931	145	926	فيلا
459	459	0	93	366	93	366	بيت عربي
1005	1005	0	0	1005	49	956	بيت شعبي
51	51	0	1	50	1	50	مبني إضافي
113	113	0	0	113	0	113	عمارة
171	171	0	28	143	28	143	منسزل
1	1	0	0	1	0	1	شاليه
516	516	0	66	450	86	430	هامشي/اخرى
3446	3446	0	328	3118	403	3043	المجموع

المباني السكنية حسب إتصالها بالشبكات العامة ونوع المبني

(مارس 1997)

بلدية الشمال

جدول رقم (103 - 06)

المجموع	الإتصال بالشبكات العامة						نوع المبني
	الصرف الصحي		الكهرباء		المياه		
	متصل	غير متصل	متصل	غير متصل	متصل	غير متصل	
2	2	0	1	1	2	0	قصر
26	26	0	3	23	26	0	فيلا
222	222	0	16	206	222	0	بيت عربي
439	439	0	7	432	439	0	بيت شعبي
33	33	0	1	32	33	0	مبني إضافي
4	4	0	0	4	4	0	عمارة
52	52	0	13	39	52	0	منزل
18	18	0	17	1	18	0	شاليه
51	51	0	22	29	51	0	هامشي/اخرى
847	847	0	80	767	847	0	المجموع

المباني السكنية حسب إتصالها بالشبكات العامة ونوع المبني

(مارس 1997)

بلدية الخور

جدول رقم (103 - 05)

المجموع	الإتصال بالشبكات العامة						نوع المبني
	الصرف الصحي		الكهرباء		المياه		
	متصل	غير متصل	متصل	غير متصل	متصل	غير متصل	
6	4	2	3	3	4	2	قصر
270	55	215	4	266	158	112	فيلا
326	206	120	84	242	321	5	بيت عربي
722	121	601	12	710	570	152	بيت شعبي
48	2	46	0	48	47	1	بيت عجة
63	13	50	7	56	62	1	مبني إضافي
42	6	36	0	42	21	21	عمارة
61	46	15	38	23	60	1	منزل
179	179	0	168	11	179	0	شاليه
59	30	29	21	38	56	3	هامشي/اخرى
1776	662	1114	337	1439	1478	298	المجموع

المباني السكنية حسب إتصالها بالشبكات العامة ونوع المبني

(مارس 1997)

بلدية الجميلية

جدول رقم (103 - 08)

المجموع	الإتصال بالشبكات العامة						نوع المبني
	الصرف الصحي		الكهرباء		المياه		
	متصل	غير متصل	متصل	غير متصل	متصل	غير متصل	
4	4	0	1	3	4	0	قصر
403	65	338	20	383	81	322	فيلا
780	279	501	73	707	440	340	بيت عربي
171	156	15	9	162	169	2	بيت شعبي
96	74	22	42	54	96	0	مبني إضافي
12	0	12	0	12	0	12	عمارة
534	301	233	11	523	300	234	منزل
9	9	0	3	6	9	0	شاليه
57	53	4	34	23	55	2	هامشي/اخرى
2066	941	1125	193	1873	1154	912	المجموع

المباني السكنية حسب إتصالها بالشبكات العامة ونوع المبني

(مارس 1997)

بلدية الغويبية

جدول رقم (103 - 07)

المجموع	الإتصال بالشبكات العامة						نوع المبني
	الصرف الصحي		الكهرباء		المياه		
	متصل	غير متصل	متصل	غير متصل	متصل	غير متصل	
2	2	0	1	1	2	0	فيلا
37	37	0	1	36	37	0	بيت عربي
94	94	0	1	93	94	0	بيت شعبي
1	1	0	0	1	1	0	منزل
1	1	0	1	0	1	0	شاليه
7	7	0	1	6	7	0	هامشي/اخرى
142	142	0	5	137	142	0	المجموع

المباني السكنية حسب إتصالها بالشبكات العامة ونوع المبني

(مارس 1997)

بلدية مسعيد

جدول رقم (103 - 10)

المجموع	الإتصال بالشبكات العامة						نوع المبني
	الصرف الصحي		الكهرباء		المياه		
	متصل	غير متصل	متصل	غير متصل	متصل	غير متصل	
1	0	1	0	1	0	1	قصر
590	8	582	48	542	8	582	فيلا
35	0	35	0	35	0	35	عمارة
274	15	259	4	270	5	269	هامشي/اخرى
900	23	877	52	848	13	887	المجموع

المباني السكنية حسب إتصالها بالشبكات العامة ونوع المبني

(مارس 1997)

بلدية جريان الباطنة

جدول رقم (103 - 09)

المجموع	الإتصال بالشبكات العامة						نوع المبني
	الصرف الصحي		الكهرباء		المياه		
	متصل	غير متصل	متصل	غير متصل	متصل	غير متصل	
6	6	0	2	4	6	0	قصر
334	334	0	21	313	322	12	بيت عربي
24	24	0	0	24	11	13	بيت شعبي
14	14	0	2	12	11	3	مبني إضافي
18	18	0	10	8	16	2	منزل
11	11	0	11	0	11	0	شاليه
22	22	0	16	6	22	0	هامشي/اخرى
429	429	0	62	367	399	30	المجموع

المباني حسب صفة المالك والبلدية

(مارس 1997)

جدول رقم (105)

صفة المالك						البلدية
المجموع	اخرى	وقف	مختلط	خاص	حكومي	
35621	39	365	132	33449	1636	الدوحة
23084	0	115	4	20732	2233	الريان
3944	0	28	0	3754	162	الوكرة
3147	0	28	0	2989	130	ام صلال
2341	0	10	0	2190	141	الخور
1255	0	28	0	1106	121	الشمال
331	0	15	0	241	75	الغويرية
2817	0	33	0	1397	1387	الجميلية
921	0	24	0	808	89	جريان الباطنة
1050	0	8	20	76	946	مسيعيد
74511	39	654	156	66742	6920	المجموع

المباني حسب عدد الطوابق والبلدية

(مارس 1997)

جدول رقم (104)

عدد الطوابق									البلدية
المجموع	غير مبين	7 فأكثر	6	5	4	3	2	1	
35621	0	87	101	151	357	957	12492	21476	الدوحة
23084	0	0	0	0	2	50	4093	18939	الريان
3944	0	1	0	0	3	19	689	3232	الوكرة
3147	0	0	0	0	0	11	440	2696	أم صلال
2341	0	0	0	0	0	18	180	2143	الخور
1255	0	0	0	0	0	0	24	1231	الشمال
331	0	0	0	0	0	1	4	326	الغويرية
2817	0	0	0	0	1	0	10	2806	الجميلية
921	0	0	0	0	0	0	2	919	جريان الباطنة
1050	0	3	0	7	7	3	103	927	مسيعد
74511	0	91	101	158	370	1059	18037	54695	المجموع

الملك القوي

قرار رئيس مجلس الوزراء رقم (2) لسنة 1985م
بشأن إجراء تعداد عام للسكان والمساكن والمنشآت
الخاصة في دولة قطر

دولة قطر
رئاسة مجلس الوزراء
السكرتارية العامة

مذكرة

رئيس مجلس الوزراء .

بعد الإطلاع على النظام الأساسي المؤقت المعدل ، وخاصة على المواد (23) ، (33) منه ، وعلى المرسوم بقانون رقم (12) لسنة 1980 بإنشاء الجهاز المركزي للإحصاء وخاصة على المادة (6) منه ، وبناء على اقتراح رئيس الجهاز المركزي للإحصاء ،

قرر ما يلي :

مادة (1)

يجرى الجهاز المركزي للإحصاء تعداداً عاماً للسكان والمساكن والمنشآت الخاصة في دولة قطر خلال شهر مارس من عام 1986 ، ثم يجرى مثل هذا التعداد بعد ذلك مرة كل عشر سنوات ميلادية .

مادة (2)

يكون الجهاز مسئولاً فنياً وإدارياً عن هذا التعداد ، ويحدد رئيس الجهاز طريقة أجرائه ونشر نتائجه .

مادة (3)

على مالكي المباني وساكنيها وأصحاب المنشآت الخاصة أو مديريها أن يقدموا للموظفين المكلفين بتنفيذ التعداد البيانات التي تطلب منهم على الاستثمارات المعدة لهذا الغرض وأن يسمحوا لهم بالإطلاع على المستندات اللازمة للتحقق من صحة هذه البيانات ، كما أن عليهم عدم إزالة أو تغيير أي أرقام أو حروف أو علامات يضعها هؤلاء الموظفون على المباني والمنشآت أثناء فترة تحضير وتنفيذ التعداد .

مادة (4)

على جميع الجهات المختصة ، كل فيما يخصه ، تنفيذ هذا القرار ، ويعمل به من تاريخ صدوره . وينشر في الجريدة الرسمية .

خليفة بن حمد آل ثاني
أمير دولة قطر
ورئيس مجلس الوزراء

صدر في قصر الدوحة بتاريخ 1405/5/19 هـ

الموافق 1985/2/9 م

وتغتتم السكرتارية العامة هذه المناسبة للإعراب عن فائق إحترامها .

صورة لوزارة الدفاع
صورة لوزارة الداخلية
صورة لوزارة الصحة العامة
صورة لوزارة المالية والاقتصاد والتجارة
صورة لوزارة الشؤون البلدية والزراعة
صورة لوزارة التربية والتعليم
صورة لوزارة العمل والشؤون الاجتماعية والإسكان
صورة لوزارة الإعلام
صورة لديوان الخدمة المدنية
صورة للملف رقم 9-1/8

ملحق رقم (1)

- 1 - قرار رئيس مجلس الوزراء رقم (2) لسنة 1985 بشأن إجراء تعداد عام للسكان والمساكن والمنشآت الخاصة في دولة قطر .
- 2 - قرار مجلس الوزراء رقم (25) لسنة 1994 بشأن إجراء تعداد عام للسكان والمساكن والمنشآت الخاصة في دولة قطر في مارس 1996 .
- 3 - خريطة لدولة قطر موضح بها حدود البلديات والمناطق .
- 4 - خريطة لمدينة الدوحة موضح بها حدود المناطق بها .
- 5 - دليل المناطق .

دليل المناطق

منطقة رقم 1	الجزيرة	منطقة رقم 62	الدوحة الحديثة (الخليج الغربي)
منطقة رقم 2	الديوان	منطقة رقم 63	الدوحة الحديثة (الخليج الغربي)
منطقة رقم 3	محمد بن جاسم	منطقة رقم 64	الدوحة الحديثة (الخليج الغربي)
منطقة رقم 4	الاصمخ	منطقة رقم 65	الدوحة الحديثة (الخليج الغربي)
منطقة رقم 5	النجادة	منطقة رقم 66	الدوحة الحديثة (الخليج الغربي)
منطقة رقم 6	الغائم القديم (شمالا)	منطقة رقم 67	الدوحة الحديثة (الخليج الغربي)
منطقة رقم 7	الاسواق الجديدة	منطقة رقم 68	جامعة قطر
منطقة رقم 10	وادي السيل (شرقا)	منطقة رقم 69	منطقة رقم 51
منطقة رقم 11	الرميلة (شرقا)	منطقة رقم 52	منطقة رقم 53
منطقة رقم 12	البدع	منطقة رقم 54	منطقة رقم 55
منطقة رقم 13	مشيرب	منطقة رقم 56	العزيرية وما حولها
منطقة رقم 14	عبد العزيز	منطقة رقم 57	عين خالد ، أبو هامور (مساكن البلوش)
منطقة رقم 15	الدوحة الجديدة	منطقة رقم 70	المنطقة الصناعية
منطقة رقم 16	الغائم القديم (جنوبا)	منطقة رقم 71	قرية الخيسة ، رأس قطيفان ، قرية أم قرن
منطقة رقم 17	الهتمي	منطقة رقم 72	الخريطات ، ام صلال محمد ، أم صلال علي ، ام العمد ، أم عبيرية ، الصنيع
منطقة رقم 18	السلطة	منطقة رقم 73	قرية السامرية ، العطورية ، روضة الخيل ، الصنع ، الرفيق ، أم لقهاب ، قرية خوزان ، قرية زكريت .
منطقة رقم 19	ميناء الدوحة	منطقة رقم 74	الجميلية ، السويحلية ، البصر ، ابو سدره ، القاعية ، ام غويلينا
منطقة رقم 20	وادي السيل (غربا)	منطقة رقم 75	قرية سميسمه ، تنبك ، الخور
منطقة رقم 21	الرميلة (غربا)	منطقة رقم 76	الذخيرة ... الخ .
منطقة رقم 22	ابن محمود (شمالا)	منطقة رقم 77	السواريات ، الغويرية ... الخ
منطقة رقم 23	ابن محمود (جنوبا)	منطقة رقم 78	مدينة الكعبان ، الجذيع ، المرونة ، الغشامية ، عين سنان ، فويرط
منطقة رقم 24	المنزهر	منطقة رقم 79	قرية النعمان ، مدينة ابو ظلوف ، رأس عشرين
منطقة رقم 25	المنصورة / ابن درهم	منطقة رقم 80	مدينة الرويس ، مدينة الشمال
منطقة رقم 26	نجمة	منطقة رقم 81	قرية الخريب ، الشحانية ، أم القهاب
منطقة رقم 27	أم غويلينه	منطقة رقم 82	قرية ام عوينه
منطقة رقم 28	الخليفات	منطقة رقم 83	ام الزبار ، قرية المغارين ، روضة راشد ، أم شهيم ، ام وشاح ، وادي الجمال
منطقة رقم 29	رأس ابو عبود	منطقة رقم 84	قرية وادي جلال ، قرية حزم المرخية قرية جريان الباطنة ، قرية الكرعانة قرية روضة الارانب
منطقة رقم 32	مدينة خليفة الشمالية	منطقة رقم 85	أم باب ، قرية اخنا ، قرية جليحه .
منطقة رقم 33	المرخية	منطقة رقم 86	الغشامية ، ام العظام ، النصرانية ، العوينة ، الخرسة
منطقة رقم 34	مدينة خليفة الجنوبية	منطقة رقم 90	الرعين ، أم باب ، دخان
منطقة رقم 35	كليب	منطقة رقم 91	مدينة الوكرة
منطقة رقم 36	المرور / المسيلة	منطقة رقم 92	الوكير ، حي الحضارم
منطقة رقم 37	ابن عمران / الهتمي الجديد	منطقة رقم 93	مصنع الحديد والصلب ، مصفاة البترول
منطقة رقم 38	السد	منطقة رقم 94	منطقة رقم 95
منطقة رقم 39	المرقاب الجديد / النصر	منطقة رقم 96	منطقة رقم 97
منطقة رقم 40	العسيري / السلطة الجديدة	منطقة رقم 97	
منطقة رقم 41	الهلال (غربا)		
منطقة رقم 42	الهلال (شرقا)		
منطقة رقم 43	النعيجة (غربا)		
منطقة رقم 44	النعيجة (شرقا)		
منطقة رقم 45	المطار القديم		
منطقة رقم 46			
منطقة رقم 47			
منطقة رقم 48	مطار الدوحة الدولي		
منطقة رقم 49			
منطقة رقم 60	الدوحة الحديثة (الخليج الغربي)		
منطقة رقم 61	الحي الدبلوماسي		

STATE OF QATAR

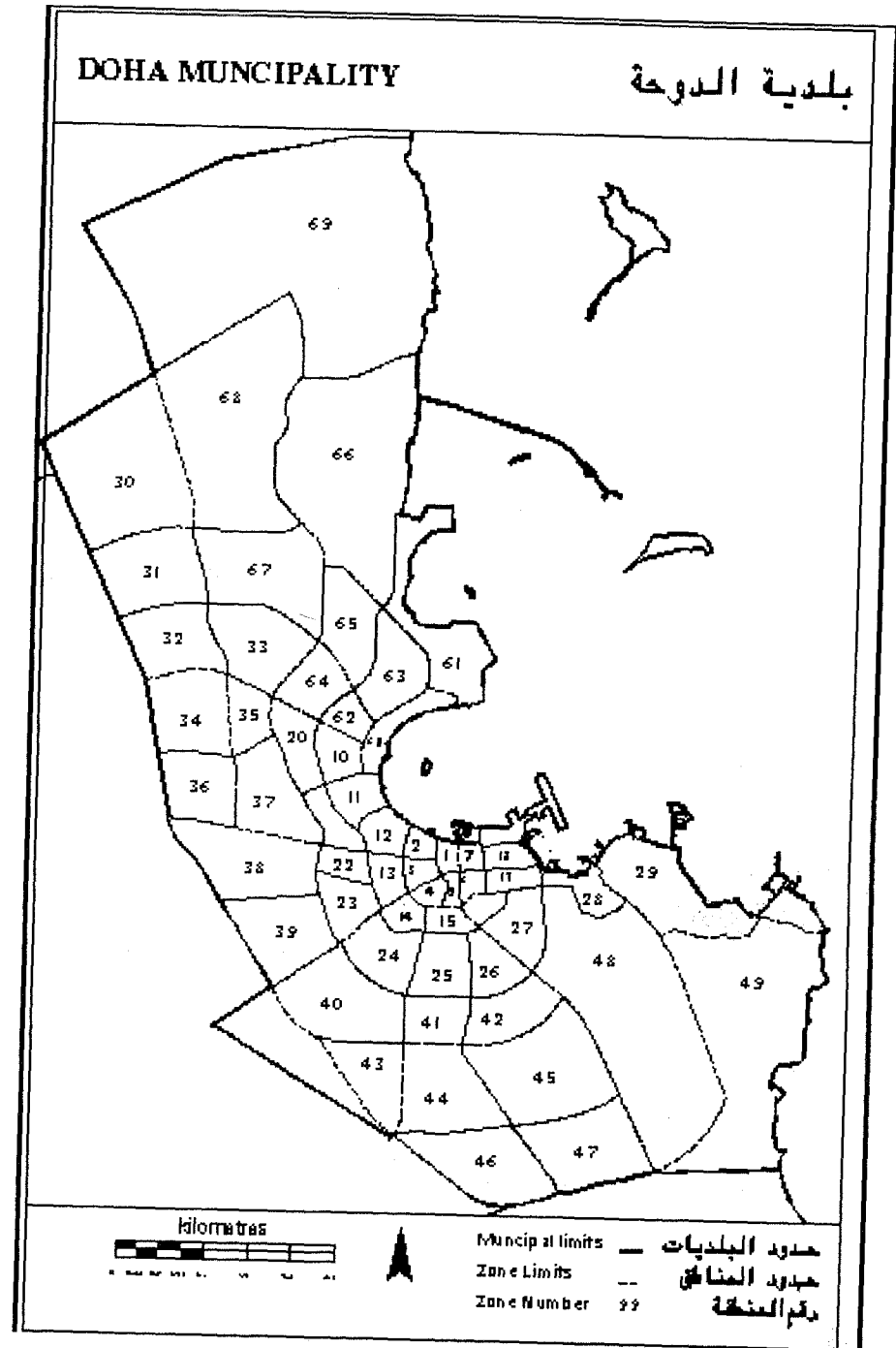
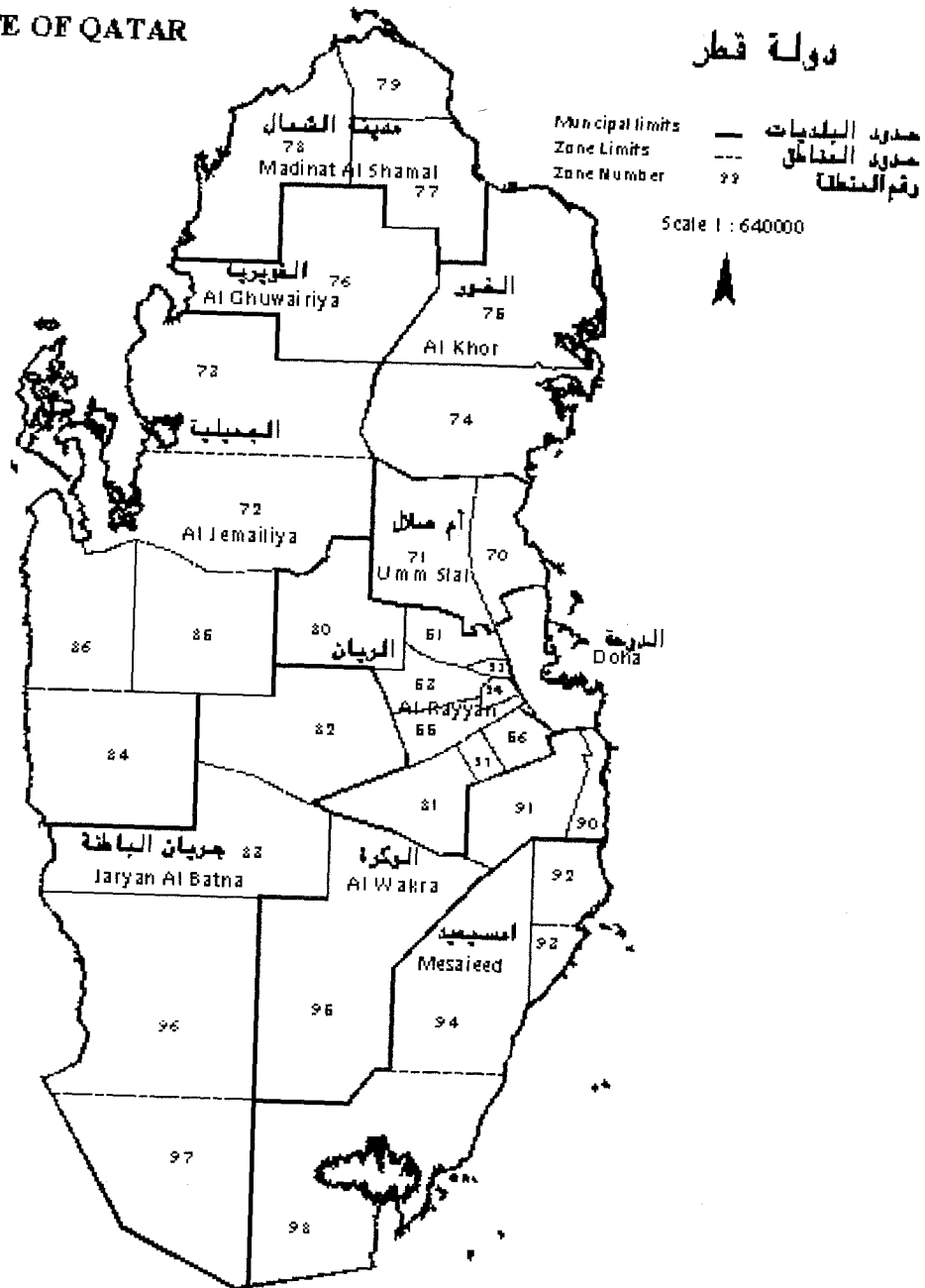

هيكل المشتغلين

المرحلة والوظيفة	عدد المشتغلين	اجمالي فترة الإنجاز مشغلت /شهر
هيئة المكتب :	1	22
مدير التعداد	5	110
مساعد مدير التعداد	5	103
فني محاسب	1	22
كاتب وطابع	3	99
الاعمال التحضيرية :	2	4
مجموعة (1) تصميم الاستمارات	3	6
مجموعة (2) الجداول	4	8
مجموعة (3) الخرائط	4	8
مجموعة (4) الأدلة	4	8
مجموعة (5) الدفاتر التنظيمية	3	6
مجموعة (6) التدريب	3	3
مجموعة (7) تقدير الاحتياجات	3	3
مجموعة (8) الدعاية والاعلام	2	2
مجموعة (9) اسس التحليل	3	3
مجموعة (10) الاختبار التجريبي	2	2
الاختبار التجريبي	4	2
مفتش مراقب	8	2
عداد	4	4
مجموعة (1) الشئون الفنية	4	4
مجموعة (2) الشئون الادارية	3	4
مجموعة (3) التخزين	3	3
مجموعة (4) وسائل الانتقال	2	3
مجموعة (5) الدعاية والاعلام	2	2
جمع البيانات :	16	96
مفتش مراقب	60	270
عداد	230	575
ضابط اتصال	16	1356
كاتب	16	72
عراق ودليل	20	72
المراجعة المكتبية : مشرف تدقيق	6	20
مدقق	60	12
الترميز : مشرف ترميز	60	120
مرمز	1	12
المخازن : مشرف مخازن	2	20
امين مخزن	2	20
تنقية البيانات المسجلة : مشرف تنقية	10	9
مراجع	1	45
تحليل نظم : مشرف تحليل	4	4
محلل	4	8
وضع برامج : مبرمج	6	35
إدخال : مشرف إدخال	43	30
مدخل	5	191
تنقية جداول : مبرمج	1	10
خبير تعداد	1	14

التوقيت الزمني لمرحلة جمع البيانات

الي	من	المده باليوم	القائم بالتنفيذ	العملية
96/9/24	96/9/23	2	هيئة المكتب	تسليم السجلات والمطبوعات للمفتشين العامين
96/9/26	96/9/25	2	هيئة المكتب	ندوة مفتشي العموم
96/10/3	96/9/28	6	المفتش العام	تحديد المناطق
96/10/10	96/10/5	6	هيئة المكتب	التدريب المركزي للمفتشين العامين والمفتشين
96/10/13	96/10/12	2	المفتش العام	تسليم المناطق والمطبوعات للمفتشين
96/10/23	96/10/14	10	المفتش	تحديد وحزم المربعات
96/11/30	96/10/24	38	المفتش	ترقيم وحصر المباني
96/12/2	96/12/1	2	المفتش	مراجعة السجلات واعداد النتائج الأولية
96/12/9	96/12/3	6	هيئة المكتب	تدريب المراقبين واعداد دفاترهم
96/12/11	96/12/10	2	المفتش	تسليم المناطق والمطبوعات للمراقبين
97/1/3	96/12/12	23	المراقب	حصر الوحدات السكنية والأسر وترقيم المنشآت
97/1/5	97/1/4	2	المفتش والمراقب	مراجعة السجلات واعداد النتائج الأولية
97/1/21	97/1/18	4	هيئة المكتب	تدريب المراقبين على تعداد المنشآت واعداد دفاترهم
97/2/15	97/2/13	2	المفتش	تسليم المناطق والمطبوعات لمراقبي المنشآت
97/3/2	97/2/16	15	المراقب	تعداد المنشآت
97/3/3	97/3/3	1	المراقب	مراجعة السجلات وتسليمها واعداد النتائج الأولية لتعداد المنشآت
97/3/13	97/3/4	9	هيئة المكتب	تدريب العدادين واعداد دفاترهم
97/3/16	97/3/15	2	المراقب	تسليم المجالات والمطبوعات للعدادين
97/3/28	97/3/17	12	العداد	عد السكان
97/3/31	97/3/29	3	العداد	مراجعة السجلات واعداد النتائج الأولية
97/4/4	97/4/1	4	المفتش العام والمفتش والمراقب	استلام المطبوعات
97/4/14	97/4/5	10	المفتش العام وهيئة المكتب	تسليم المطبوعات لمبنى الجهاز

توقف عمليات جمع البيانات خلال شهر رمضان وعيد الفطر المبارك .

ملحق رقم (2)

- 1 - هيكل المشغلين .
- 2 - التوقيت الزمني لمرحلة جمع البيانات .
- 3 - واجبات المشغلين في مرحلة جمع البيانات .
المفتش العام - المفتش - المراقب - العداد

واجبات المراقب

يخصص لكل مراقب مراقبه تتكون من عدة مربعات يقوم فيها بتنفيذ اعمال التعداد وفقا للمهام والواجبات

التالية :-

1 - التدريب:

- حضور برنامج التدريب المركزي للمراقبين .
- الاشتراك مع المفتش في التدريب المحلي للعدادين .

2 - استلام المطبوعات والادوات :

استلام مطبوعات وادوات التعداد الخاصة به وبالعدادين تحت اشرافه ، ثم توزيعها على العدادين واستيفاء التقارير الخاصة بذلك في الدفتر التنظيمي لكل منهم .

3 - العمليات الميدانية التي ينفذها بنفسه:

- حصر الوحدات السكنية والاسر وترقيم المنشآت .
- تعداد المنشآت .
- عد القاطنين بالمساكن العامة .

4 - العمليات الميدانية التي يشرف على تنفيذها:

- استيفاء سجل استمارات الاسرة والظروف السكنية .
- عد القاطنين بالتجمعات العمالية .

5 - الاشراف الميداني:

يجب على المراقب مداومة المرور يوميا على العدادين للتأكد من سلامة استيفاء البيانات ومعالجة أي مشاكل أو تذليل أي صعوبات ويركز المرور بصفة خاصة في الايام الاولى من عمل العداد حتى يطمئن الى تفهمهم للتعليمات .

يقوم المراقب باختيار بعض الاسر بطريقة عشوائية يستوفي بنفسه بعض الاستمارات ويقابلها مع ما قام

العداد بتدوينه لنفس الاسر للتعرف على مدى صحة استيفاء البيانات وسلامتها

لا يكفي المراقب بالمرور بل عليه مراجعة بعض السجلات لكل عداد .

6 - المراجعة الميدانية:

بعد اتمام الحصر المكاني للوحدات السكنية وترقيم المنشآت واستيفاء السجلات في المربع الجاري به العمل وقبل الانتقال الى المربع التالي يقوم المراقب - بمصاحبة المفتش - بمعاودة المرور على مباني المربع وذلك لمراجعة شمول الحصر وسلامته وايضا مراجعة البيانات المستوفاه في السجلات اولا بأول .

- بعد انتهاء فترة العد يجتمع جميع العدادين في مقر المراقب ويقومون بمراجعة كاملة للسجلات لمعرفة الشمول

أي تطابق ارقام الوحدات السكنية والاسر المدونة بالسجلات مع تلك المدونة في سجل حصر الوحدات

السكنية والاسر ولدراسة منطقية البيانات المترابطة ومعقوليتها وعدم ترك أي خانة خالية .

وعلى العداد أن يعاود زيارة الاسرة في هذه المرحلة - لاجراء أية تصحيحات أو استيفاءات مطلوبة .

5- الاشراف الميداني:

- على المفتش مداومة المرور اليومي على مناطق عمل المراقبين ثم العدادين للتأكد من ان المراقب أو العداد يسير في الحصر المكاني بشكل سليم حسب التعليمات . ويركز المرور في الايام الاولى من تنفيذ كل عملية .

- على المفتش ان يستوفي بنفسه بيانات عدد من الوحدات السكنية والاسر والمنشآت بطريقة عشوائية ويراجع ما قام المراقب بتدوينه للتعرف على مدى فهم المراقب واتباعه للتعاريف والتعليمات ، كما يراجع منطقية ومعقولة البيانات لعدد اخر من الوحدات السكنية والاسر والمنشآت .

- على المفتش - اثناء عد السكان - ان يراجع نسبة من بيانات الاسر والتجمعات لكل عداد .

6- الدفاتر التنظيمية:

- يمسك الدفتر التنظيمي للمفتش ويستوفي جداوله اثناء العمل الميداني اولا بأول ، ويرسل تقارير الانتاج في مواعيدها المقررة .

- يستوفي بيان جدول منطقة عمل كل مراقب وجدول تسليم السجلات والمطبوعات في النموذج الخاص بدفتره .

- يراقب استخدام العاملين تحت رئاسته لدفاترهم التنظيمية .

7- المراجعة الميدانية:

بعد الانتهاء من كل عملية من عمليات جمع البيانات يجتمع المشتغلون لكل عملية في مقر الرئيس المباشر

وتحت اشرافه لمراجعة كافة السجلات والتأكد من منطقية أو معقولة البيانات واجراء أي تصحيحات لازمة

بالميدان . بمعنى ان يجتمع المفتشون في مقر المفتش العام لمراجعة حزم وتحديد المربعات وترقيم وحصر المباني

ويجتمع المراقبون في مقر المفتش لمراجعة حصر الوحدات السكنية والاسر وترقيم وحصر المنشآت ويجتمع

العدادون في مقر المراقب لمراجعة استمارات الاسرة والظروف السكنية والتجمعات العمالية والمساكن

العامة.

8- النتائج الاولية :

اعداد النتائج الاولية لكل عملية من العمليات طبقا للتقارير الواردة في دفتره التنظيمي مستعينا في ذلك

بتقارير النتائج الاولية الواردة اليه من المراقبين ، والقيام بموافاة المفتش العام بما كل في حينها .

9- تسليم المطبوعات:

بعد انتهاء العمل الميداني يقوم بما يلي :-

- عليه متابعة تسليم السجلات والمطبوعات من العدادين الى المراقبين .

- استلام السجلات والمطبوعات المستوفاه والبيضاء والمغاه من كل مراقب والتوقيع بالاستلام في الجدول التنظيمي للمراقب واعطائه نسخة منه وخطاب خلو الطرف بعد اعتماد المفتش العام .

- ترتيب السجلات المستوفاه كل نوع على حده وعلى مستوى المنطقة واستيفاء بيان إجمالي عدد السجلات

وارقام كل سجل على غلاف كل سجل .

- استيفاء التقرير الخاص بالسجلات والمطبوعات المستوفاه والبيضاء والمغاه والادوات في دفتره التنظيمي

وتسليمها للمفتش العام واستلام نسخة من هذا التقرير وخطاب خلو الطرف .

المفتش العام مسئول عن التعداد في المناطق الواقعة في نطاق عمله ومهمته بصفة اساسية اشرافية . اذ يقوم بتنفيذ عملية واحدة فقط وهي مراجعة الحدود الادارية للمناطق التابعة له ثم يشرف بعد ذلك على مختلف عمليات التعداد التالية . ونستعرض فيما يلي اهم واجباته :-

1-التدريب:

- حضور برنامج التدريب المركزي الذي تجريه هيئة مكتب التعداد للمفتشين العامين والمفتشين والمراقبين .
- مراقبة ومتابعة برنامج التدريب للعدادين .

2-استلام المطبوعات والادوات :

- يتسلم السجلات والمطبوعات والادوات من هيئة مكتب التعداد الخاصة به وبالمشتغلين تحت اشرافه وبالاعداد التقديرية لكل وظيفه ويقوم بتسجيلها في الجدول الخاص بدفتره التنظيمي ، ثم يسلمها للمفتشين لاستخدامهم ولاستخدام المشتغلين تحت رئاستهم .

- يراقب تسليم المطبوعات والادوات من مستوى وظيفي للمستوى التالي وهكذا

3-تحديد الحدود الادارية للمناطق:

يخصص لكل مفتش عام عدة مناطق للعمل والاشراف على تنفيذ عمليات التعداد التالية . يقوم المفتش العام بالعرف على الحدود الادارية لكل منطقة من المناطق المخصصة له والمحددة بمنطقة عمله بدفتره التنظيمي جدول رقم (1) .

4-الاشراف على تنفيذ العمليات الميدانية التالية:

- تحديد وحزم المربعات
- ترقيم وحصر المباني
- حصر الوحدات السكنية والاسر وترقيم المنشآت
- تعداد المنشآت
- عد السكان والتجمعات العمالية
- عد القاطنين بالمساكن العامة
- عد العابرين

5-الدفاتر التنظيمية:

- لن يستخدم المفتش العام أي سجل بل يمسك فقط الدفتر التنظيمي للمفتش العام ثمودج رقم (10ت.س) ويستوفي جداوله اثناء العمل الميداني اولا بأول بناء على تقارير الانتاج الواردة من المفتشين تحت رئاسته ويرسل تقاريره في مواعيدها المقررة الى مكتب التعداد
- يستوفي بيان جدول منطقة عمل كل مفتش وجدول تسليم السجلات والمطبوعات في النموذج الخاص بالدفتر التنظيمي للمفتش .
- يراقب استخدام العاملين تحت رئاسته لدفاترهم التنظيمية .

6-النتائج الاولية :

يعد النتائج الاولية للتعداد العام للسكان والمساكن وتعداد المنشآت لكل منطقة من المناطق ولكل بلدية على حده على النماذج المعدة لذلك في دفتره التنظيمي وطبقا لتقارير النتائج الاولية الواردة له من المفتش ويقدم

جداول النتائج الاولية مستوفاه وصحيحه الى هيئة مكتب التعداد في خلال اسبوع من انتهاء العمل الميداني واثناء تسليم السجلات والمطبوعات المستوفاه .

7-استرداد المطبوعات والادوات :

- بعد انتهاء العمل الميداني والمراجعة الميدانية واعداد النتائج الاولية يبدأ تسلسل تسليم وتسليم السجلات المستوفاه والبيضاء والمطبوعات والادوات من مستوى وظيفي الى المستوى الاعلى بترتيب العمل على الطبيعة وعليه مراجعة ذلك بكل دقة حتى لا يفقد سجل أو سجلات احد المربعات اثناء التسليم والتسلم .
- يتسلم السجلات المستوفاه لكل منطقة على حده ويوقع بالاستلام في الجدول الخاص في الدفتر التنظيمي للمفتش ويعطيه نسخة منه وخطاب خلو الطرف .
- يرتب كل نوع من انواع السجلات المستوفاه حسب ترتيب المربعات والمناطق ويستوفي الجدول الخاص بها في دفتره التنظيمي ويقوم بتسليمها مع النتائج الاولية والسجلات غير المستوفاه والمطبوعات الاخرى الى هيئة مكتب التعداد ويأخذ ايضالا بالاستلام وخطاب خلو الطرف .

واجبات المفتش

يتلخص الاطار العام لاعمال المفتش في الآتي :-

1-التدريب:

- حضور برنامج التدريب للمفتشين العامين والمفتشين.
- حضور برنامج التدريب للمراقبين والمراقبي المنشآت .
- حضور برنامج التدريب للعدادين .

2-استلام المطبوعات والادوات :

- استلام مطبوعات وادوات التعداد الخاصة بجميع مستويات العاملين تحت اشرافه والقيام بتسجيلها في دفتره ، ثم توزيعها على المراقبين وذلك طبقا للجدول المعد لهذا الغرض .

3-العمليات الميدانية التي ينفذها بنفسه:

- تحديد وحزم المربعات .
- ترقيم وحصر المباني .
- عد المتواجدين من العابرين بالطار والمواني ومناطق الحدود الجمركية للدولة وذلك ليلة العد .

4-العمليات الميدانية التي يشرف على تنفيذها:

- حصر الوحدات السكنية والاسر وترقيم المنشآت - ينفذها المراقب .
- تعداد المنشآت - ينفذها مراقب المنشآت .
- عد السكان - ينفذها العداد .
- عد القاطنين بالتجمعات العمالية - ينفذها العداد .
- عد القاطنين بالمساكن العامة (عدا الفنادق) - ينفذها المراقب .
- عد المتواجدين بالفنادق ليله العد - ينفذها المراقب .

- يمسك الدفتر التنظيمي للمراقب نموذج رقم (12 ت . س) ويستوفي جداوله اثناء العمل الميداني اولا بأول ويرسل تقارير الانتاج في موعيدها المقررة الى المفتش .
 - يستوفي بيان جدول منطقة عمل العداد وجدول تسليم السجلات والمطبوعات في الدفتر التنظيمي للعداد ، وذلك لكل عداد على حده .
 - يراقب استخدام العدادين تحت رئاسته لدفاترهم التنظيمية .
- 8 - النتائج الاولية :
- اعداد النتائج الاولية لكل عملية من العمليات طبقا للجدول الواردة في دفتره التنظيمي مستعينا في ذلك بتقارير النتائج الاولية الواردة اليه من العدادين ، والقيام بموافاة المفتش بما كل في حينها .
- 9-تسليم المطبوعات:
- بعد الانتهاء من المراجعة الميدانية لسجلات استمارات الاسرة والظروف السكنية والقاطنين في التجمعات العمالية والمساكن العامة وبعد اعداد النتائج الاولية ، يقوم المراقب باستلام السجلات المستوفاة والبيضاء والدفاتر التنظيمية وبطاقة التعريف وغيرها لكل عداد والتوقيع على الجدول الخاص بدفتره واعطائه صورته منه وخطاب خلو طرف بعد اعتماد المفتش .
 - يقوم المراقب بتسليم السجلات المستوفاة مرتبه حسب رموز المربعات والمناطق للمفتش ويتسلم صورة من جدول الاستلام وخطاب خلو الطرف .

واجبات العداد

- خصص لكل عداد مجال عد يتكون من مربع او اكثر او جزء من مربع في بعض الاحيان ويقوم العداد بزيارة كل اسرة داخل الوحدة السكنية لاستيفاء سجل استمارات الاسرة والظروف السكنية نموذج رقم (4 ت.س) وزيارة كل تجمع عمالي لاستيفاء سجل القاطنين بالتجمعات العمالية والمساكن العامة نموذج رقم (5 ت.س) - فعليه تنفيذ الواجبات الاتيــــــــــــــــة : -
- 1-التدريب .
- حضور برنامج التدريب الخلي الذي يجريه المفتش بمعاونه المراقبين والانتظام فيه والانتباه والتركيز لاستيعاب التعاريف والتعليمات المستخدمه .
- 2-استلام المطبوعات والادوات .
- يتسلم من المراقب المطبوعات والادوات الخاصة واللازمة لتنفيذ عملية العد .
- 3-عداد السكان .
- تمثل عملية عد السكان الخطوة الاخيرة والهامة في سلسلة متابعة من العمليات الميدانية وتعتبر العمليات السليقة تحضيرا لعداد السكان وتمهيدا له وهي : -
- الاولى - تحديد المناطق - قام بتنفيذها المفتش العام .
- الثانية - تحديد وحزم المربعات - قام بتنفيذها المفتش .
- الثالثة - ترقيم وحصر المباني - قام بتنفيذها المفتش .
- الرابعة - حصر الوحدات السكنية والاسر وترقيم المنشآت قام بتنفيذها المراقب .

ويستوفي نوعين من السجلات : -

- 1 - سجل استمارات الاسرة والظروف السكنية نموذج رقم (4 ت . س) وذلك للأفراد الذين يشكلون اسرا بالمعنى العدادي وحسب التعريف الذي سيرد فيما بعد .
 - 2 - سجل القاطنين بالتجمعات العمالية والمساكن العامة نموذج رقم (5 ت.س) وذلك للأفراد المتواجدين ليلة العد في تجمعات عمالية لا يجمعهم رابط سوى التواجد في المكان .
- 4-الدفتر التنظيمي.
- يمسك الدفتر التنظيمي للعداد والذي سبق ان حدد به المراقب مجال عمل العداد ويستوفي جداول الدفتر اولا بأول اثناء العمل . ويرسل تقارير الانتاج اليومية في مواعيدها المقررة .
- 5-المراجعة الميدانية.
- بعد الانتهاء من استيفاء بيانات جميع السكان في مجال عمله يقوم بمراجعة الشمول لسجلات استمارة الاسرة والظروف السكنية والقاطنين بالتجمعات العمالية وذلك بمقارنة الارقام المسلسلة للوحدات السكنية والاسر مع ماسبق ان دونه المراقب لنفس الوحدات والاسر . وفي حالة وجود أي اختلافات يجسرى التصحيح اللازم كما سيرد بعد . ثم يراجع شمول الخانات للبيانات أو الرموز أو علامة (-) حسب التعليمات ومنطقية البيانات المدونة .
- 6-النتائج الاولية .
- يعد النتائج الاولية لعملية عد السكان في مجاله - وذلك بعد اتمام المراجعة والتصحيح والاطمئنان الى سلامة البيانات ودقتها - طبقا للتقارير الخاصة في دفتره . ويرسل هذه النتائج بعد مراجعتها والتأكد من صحتها الى المراقب .
- 7-تسليم المطبوعات والادوات .
- بعد انجاز المراجعة الميدانية والنتائج الاولية يسلم المراقب السجلات المستوفاه وغير المستوفاه والدفتر التنظيمي وبطاقة التعريف الشخصية وذلك بناء على الجدول الخاص بالدفتر ويتسلم من المراقب خطاب خلو طرف .

استمارات ومطبوعات التعداد

اسم النموذج أو المرجع	رقم النموذج أو المرجع
سجل حصر المباني	1 ت.س
سجل حصر الوحدات السكنية والاسر	2 ت.س
سجل تعداد المنشآت	3 ت.س
سجل استمارات الاسر والظروف السكنية	4 ت.س
سجل القاطنين بالتجمعات العمالية والمساكن العامة (عدا الفنادق)	5 ت.س
استمارة نزلاء الفنادق والعابرين	6 ت.س
استمارة مساعدة	7 ت.س
استمارة منفصلة (عربي)	8 ت.س
استمارة منفصلة (انجليزي)	8 أ ت.س
استمارة حصر القطريين الموجودين بالخارج	ت.س
الدفتري التنظيمي للمفتش العام	10 ت.س
الدفتري التنظيمي للمفتش	11 ت.س
الدفتري التنظيمي لمفتش المنشآت	11 أ ت.س
الدفتري التنظيمي للمراقب	12 ت.س
الدفتري التنظيمي لمراقب المنشآت	12 أ ت.س
الدفتري التنظيمي للعداد	13 ت.س
دليل التصنيف المهني	14 ت.س
دليل النشاط الاقتصادي	15 ت.س
دليل الجنسيات	16 ت.س
دليل الحالة التعليمية	17 ت.س
دليل التقسيم الاداري	18 ت.س
كتاب التعاريف والتعليمات	19 ت.س
دليل المراقب	20 ت.س
كتاب تعاريف وتعليمات تعداد المنشآت	ت.س
دليل العداد	22 ت.س
بطاقة تعريف	23 ت.س
تعليمات استلام السجلات واعداد النتائج النهائية .	24 ت.س

ملحق رقم (3)

- 1 - كشف سجلات ومطبوعات التعداد .
- 2 - نموذج سجل حصر المباني . (ا ت . س) .
- 3 - نموذج سجل حصر الوحدات السكنية والأسر . (2 ت . س) .
- 4 - نموذج سجل تعداد المنشآت . (3 ت . س) .
- 5 - نموذج استمارات الاسر والظروف السكنية . (4 ت . س) .
- 6 - نموذج استمارات القاطنين بالتجمعات العمالية والمساكن العامة (عدا الفنادق) . (5 ت . س) .
- 7 - نموذج استمارة نزلاء الفنادق والعابرين . (6 ت . س) .
- 8 - نموذج استمارة حصر القطريين الموجودين بالخارج . (9 ت . س) .



سجل حصر المباني

البلدية : فريق / تجمع :

رمز البلدية : 1
رمز المنطقة : 2
رقم السجل بالمنطقة : 3

عدد مباني المنشآت	عدد المباني السكنية	عدد المباني التعدادية	عدد المباني المعمارية	عدد المربعات	ملخص بيانات السجل

رموز المربعات بالسجل : إجمالي عدد السجلات بالمنطقة :

.....

عدد الصفحات المستوفاة :

اسم المفتش : رقم الهاتف : عمل منزل

جهة العمل : توقيع المفتش :

اسم المفتش العام :

توقيع المفتش العام :

التعداد العام للسكان والمساكن

مارس ١٩٩٧

استمارة حصر المباني

نموذج رقم (١.ت.س)

رمز المنطقة :

رمز المربع :

رقم الصفحة :

5

4

جميع المباني المكتملة										جميع المباني								
اتصال المباني بشبكات المرافق العامة			مكونات المباني				اجهزة الطلاء حريق		صفة المالك	مادة البناء للجدران	الغرض من انشاء المبني	حالة المبني	رقم البلدية للمبني أو اسم مالك المبني الذي لا يحمل رقم بلدية	رقم الشارع	اسم الشارع	رقم المدخل التعدادي	رقم تعداد المبني	مسلسل
الصرف الصحي	المياه	الكهرباء	عدد الدكاكين	عدد الوحدات السكنية	عدد الطوابق تحت الأرض	عدد الطوابق فوق الأرض	1 2 3 4 5	1 2 3 4 5	1 2 3 4 5	1 2 3 4	1 مكتمل 2 تحت 3 تحت الهدم	رقم البلدية للمبني أو اسم مالك المبني الذي لا يحمل رقم بلدية	رقم الشارع	اسم الشارع	رقم المدخل التعدادي	رقم تعداد المبني	مسلسل	
19	18	17	16	15	14	13	12	11	10	9	8	7	6	5	4	3	2	1
																		01
																		02
																		03
																		04
																		05
																		06
																		07
																		08
																		09
																		10
																		11
																		12
																		13
																		14
																		15

عدد مباني المنشآت	عدد المباني السكنية	عدد المباني التعدادية	عدد المباني المعمارية

* نوع المبني : ضع أحد الرموز الآتية :
 10 قصر - 11 فيلا - 12 بيت عربي - 13 بيت شعبي - 14 بيت عجزة - 15 مبني إضافي - 16 عمارة - 17 منزل - 18 شاليه - 19 هامشي/ أخرى.
 مبني سكني :
 20 إدارة حكومية - 21 مدرسة - 22 مستشفى / مركز صحي - 23 مسجد - 24 نادي - 25 سينما / مسرح - 26 بنك - 27 فندق .
 مبني منشأة :
 28 مبني إداري لشركة أو مؤسسة - 29 ورشة / مصنع - 30 متجر / معرض / سوق تجاري - 31 مزرعة - 32 عزبة - 39 أخرى.
 ** سنة إنشاء المبني : ضع أحد الرموز الآتية :

الرمز	00	70	80	85	90	91	92	93	94	95	96
قبل عام ٧٠	٧٠-٧٩	٨٠-٨٤	٨٥-٨٩	٩٠	٩١	٩٢	٩٣	٩٤	٩٥	٩٦	
السنة											

تعليمات عامة وتعريف

أولاً : تعليمات عامة :

يستوفي المفتش سجل حصر المباني أثناء الحصر المكاني أولاً بأول بمعنى أن المفتش - بعد ترقيم مدخل أو مداخل المبنى بالكيفية المشروحة - يقوم بلمستيفاء بيانات هذا المبنى على السطر المخصص قبل الانتقال إلى المبنى التالي . وفيما يلي شرح تعليمات الاستيفاء :

١ - يخصص سجل أو سجلات منفصلة لكل منطقة على حدة . ويبدأ استيفاء بيانات مباني كل مربع من صفحة جديدة . وفي حالة المربعات الخالية من المباني يكتب رقم المربع أعلى الصفحة وتكتب كلمة خالي . وإذا تعددت المربعات الخالية يمكن كتابة أكثر من مربع في الصفحة .

٢ - تدون البيانات أو الرموز في السجل بين السطور .

٣ - البنود الموضح رموز لها بالاستمارة أو التعليمات يدون رمز الحالة فقط دون كتابة أي - ألقاظ - وتكتب الرموز بالأرقام الأفرنجية ، وكذلك تدون البيانات العددية والأرقام المسلسلة والرموز الجغرافية بالأرقام الأفرنجية وحسب حدود كل بيان .

٤ - لا بد من استيفاء البيانات الإدارية والتعريفية سواء على الغلاف الخارجي أو الداخلي وفي أعلى صفحات السجل المستخدمة أولاً بأول وقبل البدء في تسجيل البيانات .

٥ - ترقم صفحات السجل بأرقام مسلسلة متتابعة على أن يبدأ التسلسل لصفحات كل سجل من رقم (١) ويدون على غلاف السجل عدد الصفحات المستوفاه .

٦ - المبنى المعماري الذي انقسم إلى أكثر من مبنى تعدادي يأخذ رقم تعداد مبني واحداً في الخانة (١) وأرقام مداخل تعدادية حسب عدد المباني التعدادية في الخانة رقم (٢) وتكتب بيانات كل منها على سطر مستقل .

ثانياً : أهم التعاريف المستخدمة :

المبنى المعماري :

هو كل مشيد قائم بذاته ومثبت على الأرض أو على الماء بصفة دائمة أو مؤقتة بصرف النظر عن الغرض من إنشائه ونوع استخدامه الحالي ، معد للسكن أو مزاولة أي نشاط من الأنشطة أو كليهما . وقد يكون المبنى مأهولاً أو مستغلاً لأحد الأغراض وقت التعداد أو شاغراً غير مأهول . وتمشياً مع أغراض التعداد اعتبرت الأماكن الآتية مباني :

١ - الأرض الفضاء المسورة إذا كانت مستخدمة كلها ، أو جزء منها للسكن أو العمل .

٢ - الأرض غير المسورة والتي يزاوّل فيها عمل (مثل أرض غير مسورة يصنع فيها طابوق) .

٣ - المبنى تحت الهدم .

٤ - المبنى تحت التشييد .

٥ - المباني الهامشية والتي قد تكون موجودة بصفة دائمة أو مؤقتة وقت الحصر وتستخدم للسكن أو للعمل بصرف النظر عن المادة المشيدة منها مثل (عشة / كوخ / خيمة / كشك) .

٦ - المراكب الشراعية (اللنجات) الراسية في المواني والمستخدمه للسكن بصفة دائمة .

٧ - العربات أو هياكل السيارات المثبتة بصفة دائمة أو مؤقتة وقت الحصر إذا وجدت مشغولة بسكن أو عمل .

ولا تعتبر مباني قائمة بذاتها وبالتالي لا تحصر كل من :

١ - الملاحق والدكاكين وحظائر الحيوانات والمقامة في حدود قسيمة المبنى الأصلي وداخل السور حيث تعتبر من مكونات المبنى .

٢ - بعض المشيدات العامة مثل خزانات المياه - غرف محولات الكهرباء - الجسور - الكباري - الحدائق العامة إلا إذا كان بها سكن أو عمل .

المدخل التعدادي :

هو أحد مداخل المبنى المعماري الذي يوصل إلى كل جزء من أجزاء المبنى بمعنى أن المبنى الذي له مدخل واحد فقط يكون هو المدخل التعدادي له ، أما في حالة وجود أكثر من مدخل فإذا كانت جميعها توصل إلى مكونات المبنى يعتبر المدخل الرئيسي هو المدخل التعدادي والمداخل الأخرى تابعة . وإذا كان هناك مدخلاً أو أكثر يوصل لأجزاء من المبنى لا يوصل إليها المدخل أو المداخل الأخرى فيعتبر المدخل الموصل إلى كل جزء من أجزاء المبنى مدخلاً تعدادياً مستقلاً .

ولا تعتبر مداخل تعدادية تلك المداخل الخاصة بالدكاكين والكراجات التي يضمها المبنى المعماري الواحد والذي يشتمل على وحدات سكنية بجانب هذه الكراجات والدكاكين أو مجموعة دكاكين فقط فيعتبر أن للمبنى في هذه الحالة مدخلاً تعدادياً واحداً .

المبنى التعدادي :

هو نفسه المبنى المعماري مع ملاحظة الآتي :

١ - إذا كان المبنى المعماري له مدخل واحد وبالتالي مدخل تعدادي واحد فيعتبر مبنى تعدادياً واحداً .

٢ - وكذلك إذا كان له مدخل تعدادي واحد بالإضافة إلى مداخل تابعة توصل كلها إلى جميع مكونات المبنى فيعتبر أيضاً مبنى تعدادياً واحداً .

٣ - ولكن إذا كان للمبنى المعماري أكثر من مدخل تعدادي مستقل بمعنى أن كل مدخل تعدادي يوصل إلى جزء من المبنى لا يصل إليه من مداخل أخرى . فينقسم هذا المبنى إلى عدة مباني تعدادية ويعتبر كل جزء من المبنى له مدخل تعدادي مستقل مبنياً تعدادياً .

عملية تجهيز البيانات

تاريخ الانجاز	توقيعه	اسم المشرف	توقيعه	اسم المشتغل	العملية
					مراجعة مكتبية
					إدخال
					تصويب أخطاء إدخال تصويب
					تصويب أخطاء إدخال تصويب
					تصويب أخطاء إدخال تصويب

تعليمات عامة وتعريف

أولاً : تعليمات عامة :

- ١) يخصص سجل أو سجلات منفصلة لكل منطقة على حدة . ويبدأ استيفاء بيانات المباني والوحدات السكنية لكل مربع من صفحة جديدة ، وفي حالة المربعات الخالية من المباني وبالتالي من الوحدات السكنية يكتب رقم المربع أعلى الصفحة وتكتب كلمة خالي ، وإذا تعددت المربعات الخالية يمكن كتابة أكثر من مربع في الصفحة .
- ٢) تدون البيانات أو الرموز في السجل بين السطور .
- ٣) البنود الموضح رموزها بالاستهارة والتعليقات يدون رمز الحالة فقط دون كتابة ألقاب . وتكتب الرموز بالأرقام الأفرنجية وكذلك تدون البيانات العددية بالأرقام الأفرنجية حسب حدود كل بيان .
- ٤) لا بد من استيفاء البيانات الادارية والتعريفية على الغلاف الخارجي والداخلي وفي أعلى صفحات السجل المستخدمة أولاً بأول وقبل البدء في تسجيل البيانات وتكتب الرموز بالأرقام الأفرنجية .
- ٥) ترقيم صفحات السجل بأرقام متسلسلة متتابعة على أن يبدأ التسلسل لصفحات كل سجل من رقم (١) ويدون على غلاف السجل عدد الصفحات المستوفاه .

ثانياً : أهم التعاريف المستخدمة :

المبنى المستخدم للسكن :

- ١ - المبنى المشيد أصلاً لغرض السكن ووجد مستخدماً بصفة أساسية لأغراض السكن وقت الحصر مثل قصر - بيت عربي - بيت شعبي - بيت عمجرة - مبنى إضافي - عمارة ... إلخ .
 - ٢ - مبنى هامشي وهو المكان الذي لا يصلح للسكن ولكن وجد مشغولاً بالسكن وقت الحصر مثل خيمة - كشك - عشة - كوخ ... إلخ .
- #### المبنى المستخدم للعمل :
- ١ - هو المبنى المشيد لأغراض العمل فيه مثل مسجد - مدرسة - مستشفى - مصنع ... إلخ .
 - ٢ - المبنى المشيد أصلاً للكسكن ولكن وجد مشغولاً بشكل أساسي للعمل .
 - ٣ - مبنى هامشي وهو المكان الذي لا يصلح للسكن ولا العمل ولكنه وجد مشغولاً بالعمل .
- #### المبنى المستخدم للسكن والعمل :
- مثل العمارة التي تستخدم بعض شققها للسكن والبعض الآخر للعمل .
- #### الوحدة السكنية :
- المقصود به أي مكان في المبنى مخصص أصلاً لاستخدامه لأسرة واحدة سواء كان المبنى بأكمله أو جزء من المبنى .

كيفية الأشغال :

يقصد به الأشغال الحالي للوحدة السكنية الجاري حصرها :

- ١) سكن أسرة - مقصود به أن الوحدة السكنية المشغولة بأكملها لسكن أسرة أو أكثر .
 - ٢) تجمع عمالي - مقصود به أن الوحدة السكنية المشغولة بأكملها لسكن تجمع عمالي أو أكثر .
- هو مكان مخصص للإقامة الجماعية لأفراد يقيمون فيه لغرض من الأغراض وبصفة مؤقتة في العادة ولا يشكلون أسرة أو أسر متعددة فيما بينهم بل تجمعهم ظروف التواجد بالمسكن العام وليس لهم مكان إقامة معناد داخل قطر أو أقاموا بالمسكن العام بعيداً عن محل إقامتهم المعتادة فترة تزيد عن شهرين سابقين لليلة العد . وقد تغلب صفة الاستمرار عادة على الإقامة في بعض أنواع المساكن العامة مثل المستشفى أو السجن وقد تستغرق الإقامة فيه ليلة واحدة أو عدد محدود من الليالي ثم يرحلون بعدها مثل الفندق أو بيت الضيافة .



دولة قطر
مجلس التخطيط - الامانة العامة
التعداد العام للسكان والمساكن
مارس ١٩٩٧

سجل حصر الوحدات السكنية والأسر

البلدية : فريق / تجمع :

رمز البلدية : رمز المنطقة : رقم السجل بالمنطقة :

عدد المنشآت	عدد المساكن العامة	التجمعات العمالية			الأسر			عدد الوحدات السكنية	ملخص بيانات السجل
		عدد الأفراد		عدد التجمعات	عدد الأفراد		عدد الأسر		
		إناث	ذكور		إناث	ذكور			

رموز المربعات بالسجل : إجمالي عدد السجلات بالمنطقة :

عدد الصفحات المستوفاه :

اسم المراقب : رقم الهاتف : عمل منزل

جهة العمل : توقيع المراقب :

اسم المفتش :

توقيع المفتش :

استمارة حصر الوحدات السكنية والأسر

رمز المنطقة :

4

رمز المربع :

5

رقم الصفحة :

رقم الصفحة :

بيانات المنشأة					بيانات الأسرة					بيانات الوحدة السكنية					بيانات المبني							
حالة المنشأة	رقم المنشأة	اسم المنشأة أو المسكن العام	لغة التخاطب	عدد الأفراد		اسم رب الأسرة	رقم مسلسل الأسرة	كيفية الاستخدام	موقعها من المبني	نوع الوحدة	رقم مسلسل الوحدة السكنية	حالة المبني	رقم البلدية للمبني أو اسم مالك المبني الذي لا يحمل رقم بلدية	رقم الشارع	اسم الشارع	رقم الدخيل التعدادي	رقم تمديد المبني	سجل				
				ذكور	إناث														1 مكتمل	2 تحت التشييد	3 تحت الهدم	1 سكن
1 عاملة	2 متوقفة مؤقتاً	3 مغلقة نهائياً	4 تحت التجهيز	5 خالية	1 أسرة	2 تجمع عائلي	3 مسكن عام	4 عمل	5 سكن وعمل	6 مغلقة	7 خالية	1 مكتمل	2 تحت التشييد	3 تحت الهدم	1 سكن	2 للعمل	3 للسكن والعمل	1 مكتمل	2 تحت التشييد	3 تحت الهدم		
19	18	17	16	15	14	13	12	11	10	9	8	7	6	5	4	3	2	1				
																					01	
																						02
																						03
																						04
																						05
																						06
																						07
																						08
																						09
																						10
																						11
																						12
																						13
																						14
																						15

* نوع الوحدة :

ضع أحد الرموز الآتية : 1 قصر - 2 فيلا - 3 بيت عربي - 4 بيت شعبي - 5 بيت عجزة - 6 مبنى إضافي - 7 شقة - 8 حجرة مستقلة - 9 شالية / أخرى - 10 جزء من منشأة.

عدد المنشآت					لغة التخاطب الأخرى							عدد السكان العامة			الأسر			عدد الوحدات السكنية			
المجموع	خالية	تحت التجهيز	مغلقة نهائياً	متوقفة مؤقتاً	عاملة	أخرى	بنغالي	مالباري	أوردو	انجليزي	إناث	ذكور	إناث	ذكور	إناث	ذكور	إناث	الأسر	الوحدات السكنية		



سجل تعداد المنشآت فبراير ١٩٩٧

نموذج رقم (٢ ت.س)

١ - يخصص سجل أو سجلات منفصلة لكل منطقة على حدة وتدوّن بيانات منشآت كل مربع بصورة متسلسلة على أن يبدأ من المربع الأول في المنطقة أو الرمز الأصفر .

٢ - تستوفى بيانات كل منشأة في استمارة منفصلة بداية من أول منشأة في المربع وبترتيب تسلسل أرقام تعداد المنشآت ..

٣ - وفي حالة وجود مربع لا توجد به أية منشآت فيكتب رمز هذا المربع في كشف بيان رموز المربعات التي لا توجد بها منشآت في نهاية السجل .

٤ - ترقم استمارات السجل بأرقام متسلسلة متتابعة على أن يبدأ التسلسل لصفحات السجل من رقم (١) وتدوّن على غلاف السجل إجمالي عدد الاستمارات المستوفاه .

٥ - لابد من استيفاء البيانات الإدارية والتعريفية على الغلاف الخارجي والداخلي وأعلى الاستمارة أولاً بأول وقبل البدء في تسجيل البيانات .

٦ - تكتب الأرقام داخل المربعات سواء للبيانات الإدارية والتعريفية أو البنود الأخرى بمراعاة الحدود العشرية وبالارقام الأفرنجية .

٧ - عند اختيار اجابة من الاجابات المرمزه مسبقاً توضع علامة دائرة عليها .

٨ - لا يكتب المراقب بتتبع ارقام المنشآت المكتوبة على مداخل المنشآت بل يتأكد من تمام حصر المنشآت التي تراول أنشطة داخل المباني السكنية والفنادق واذا وجد مثل هذه الحالات وأنها لم تحصر تعطى آخر رقم منشأة في المربع وتستوفى بياناتها ويبلغ المفتش عنها للتأكد وتسجل بياناتها في سجل حصر الوحدات السكنية والاسر .

٩ - المنشآت التي توجد مغلقة يوم المرور عليها لا سباب مؤقتة ، يعاود المرور عليها في يوم آخر لاستيفاء بياناتها ويستمر المرور حتى آخر يوم من ايام الحصر .

١٠ - لا يحصر المخزن المغلق الذي لا يعمل به مشتغلون والذي غالباً ما يستخدم للاحتياجات الذاتية للمنشأة التابع لها . أي لا يكتب له رقم تعداد منشأة ولا تسجل بياناته في الاستمارة . ولكن يحصر فقط المخزن المفتوح الذي يعمل به مشتغلون .

اسم البلدية : فريق / تجمع :

رمز البلدية : رمز المنطقة : رقم السجل بالمنطقة :

ملخص بيانات السجل	عدد المنشآت	عاملة	متوقفة مؤقتة	مغلقة نهائياً	تحت التجهيز	مجموع	خالية	إجمالي

عدد المشتغلين	قطريون	غير قطريين	المجموع

اجمالي عدد السجلات بالمنطقة :

اجمالي عدد الإستمارات المستوفاه :

رموز المربعات بالسجل :

اسم مراقب المنشآت : توقيعه :

جهة العمل :

رقم الهاتف : عمل / منزل /

اسم المفتش : توقيعه :

عملية تجهيز البيانات

العملية	اسم المشتغل	توقيعه	اسم المشرف	توقيعه	تاريخ الانجاز
مراجعة مكتبية					
إدخال					
تصويب أخطاء إدخال تصويب					
تصويب أخطاء إدخال تصويب					
تصويب أخطاء إدخال تصويب					
تصويب أخطاء إدخال تصويب					

مؤسسة أو جزء من مؤسسة تزاول في مكان ثابت داخل منطقته جغرافية واحده نشاطاً اقتصادياً واحداً أو غالباً . يباشر النشاط فيها حائز واحد سواء كان شخصاً طبيعياً (فرداً أو مجموعة افراد) أو شخصاً اعتبارياً (شركة أو جهة حكومية) وعلى ذلك فإن اركان المنشأة هي :-

- ١ - مكان ثابت
- ٢ - مزاوله نشاط اقتصادي
- ٣ - حائز (طبيعي أو اعتباري)

فاذا كانت المنشأة :

١ - تزاول نشاطها في اكثر من مكان سواء كان واحداً أو متكاملأ أو متماثلاً ولا تتوفر عنها بيانات منفصلة فتعامل جميع الاماكن داخل حدود المربع كمنشأة واحدة ما دام الحائز واحد .

٢ - تزاول اكثر من نشاط في مكان واحد أو عدة اماكن داخل حدود المربع وامكن فصل بيانات كل نشاط على حدة وكذا عدد المشتغلين لكل نشاط فيعامل كل نشاط على اساس انه منشأة منفصلة .

٣ - وفي حالة عدم إمكانية فصل البيانات لكل نشاط على حدة فتعامل كلها كمنشأة واحدة ويفلسب النشاط الاقتصادي الذي تعتبره المنشأة رئيسياً لها .

٤ - لا يدخل ضمن تعريف المنشآت :

- ١ - الباعة المتجولون .
- ٢ - سيارات نقل المياه .
- ٣ - سيارات نقل الركاب بالاجره (التاكسي) .
- ٤ - مواقع العمل في تشييد الطرق والبناء .
- ٥ - الاكشاك غير الثابتة .
- ٦ - المخازن المغلقة التابعه للمنشآت والتي لا يعمل بها مشتغلون

استمارة تعداد المنشأة فبراير 1997 م

رقم الإستمارة

- 1- رمز المنطقة : _____
- 2- رقم تعداد المنشأة : _____
- 3- رقم تعداد المبنى : _____
- 4- اسم الشارع : _____
- 5- اسم مالك المبنى : _____
- 6- الموقع : (فريق / تجمع / سوق) _____
- 7- موقع المنشأة من المبنى : _____

- 8- حالة المنشأة : عاملة متوقفة مؤقتاً مغلقة نهائياً تحت التجهيز خالية 5
- 9- اسم المنشأة (عربي) : _____
- 10- اسم المنشأة (إنجليزي) : _____

تستوفى البيانات التالية للمنشأة العاملة فقط

- 11- القطاع الذي تتبعه المنشأة : ادارة حكومية مؤسسة/شركة حكومية مختلط خاص 4 دبلوماسي/ اقليمي/ دولي 5
- 12- النشاط الاقتصادي الرئيسي للمنشأة : _____

--	--	--	--

تستوفى البيانات التالية إذا كان القطاع 2, 3, 4 فقط

- 13- رقم السجل التجاري : _____
- 14- صفة المنشأة : مفردة 1 مركز رئيسي 2 مكاتب الادارة/وحدات مساعدة 3 فرع 4
- 15- الكيان القانوني : 1 فردية 2 تضامن 3 توصية بسيطة 4 توصية بالاسهم 4
- ذات مسؤولية محدودة 5 مساهمة 6 أخرى 7
- 16- اسم المدير المسؤول : _____
- 17- اسم صاحب المنشأة : _____
- 18- جنسية صاحب المنشأة : _____

--	--	--	--

- 19- عدد المشتغلين : فطرون نكور غير فطرين نكور اجمالي نكور
- 20- رقم الهاتف : _____
- 21- رقم الفاكس : _____
- 22- رقم السجل التجاري : _____
- 23- رقم صندوق البريد : _____
- 24- رقم رخصة البلدية : _____
- 25- هل توجد أجهزة إطفاء حريق : لا 2 نعم 1

اسم المدلي بالبيان : _____	وظيفة : _____	رقم الهاتف : _____
التوقيع : _____		التاريخ : _____

تعليمات عامة وتعريف

أولاً : تعليمات عامة :

- ١ - أعد هذا السجل لاستيفاء بيانات أفراد الأسرة بالوحدة السكنية والذين يشكلون أسرة بالتعريف التعدادي .
- ٢ - يستوفي العداد بيانات الاسر الواقعة في مجال عمله بصورة متتابعة بدءاً بالمربع الذي يحمل أصغر رقم مسلسل وبالمبنى الذي يحمل أصغر رقم تعداد مبنى بالمربع .
- ٣ - يستوفي العداد بيانات أسر كل مربع في سجل أو سجلات مستقلة .
- ٤ - تستوفي بيانات كل أسرة في استمارة مستقلة حتى ولو كانت مكونة من فرد واحد وتدون بيانات كل فرد على سطر مستقل بداية ببيانات رب الأسرة وحسب الترتيب المذكور في التعليمات . وإذا زاد عدد أفراد الأسرة عن عشرة أفراد تستكمل بيانات باقي الافراد في الاستمارة أو الاستمارات التالية مع اتباع التعليمات الخاصة بذلك .
- ٥ - تدون البيانات أو الرموز بين السطور بالسجل .
- ٦ - البنود الموضح رموز لها بالاستمارة والتعليمات يدون رمز الحالة فقط دون كتابة أي ألفاظ وتكتب الرموز بالأرقام الافرنجية وكذلك تدون البيانات العددية بالأرقام حسب حدود كل بيان .
- ٧ - لا بد من استيفاء البيانات الادارية والتعريفية على الغلاف الخارجي والداخلي وأعلى الاستمارة المستخدمة أولاً بأول وقبل البدء في تسجيل البيانات وتدون الرموز بالأرقام الافرنجية ، فيما عدا رقم مسلسل الوحدة السكنية ورقم مسلسل الأسرة أعلى الاستمارة فيؤجل تدوينها حين الانتهاء من مراجعة الشمول على ما سبق أن سجله المراقب في سجل حصر الوحدات السكنية والأسر بحيث تكون الأرقام المسلسلة لها متطابقة في كلا السجلين ، وكذا رقم السجل واجمالي عدد السجلات بالمنطقة على غلاف السجل حين تسليم السجلات في نهاية مرحلة جمع البيانات وترتيبها على مستوى المنطقة ككل .
- ٨ - تستوفي بيانات الأسرة من رب الأسرة شخصياً أو أحد أفرادها الراشدين .
- ٩ - لا تستوفي أي بيانات عن الوحدات السكنية الخالية ليلة العد بل يوضح ذلك في ملخص صفحات السجل .
- ١٠ - أما الوحدة السكنية التي يجدها مغلقة أثناء زيارته فيعاود زيارتها عدة مرات حتى نهاية فترة العد . فإذا استمرت مغلقة فلا تستوفي لها أي بيانات ويوضح ذلك في ملخص صفحات السجل . اما اذا وجد بها سكان فتستوفي بياناتهم .
- ١١ - يتم تفرغ البيانات التلخيصية في ملخص صفحات السجل بعد عملية المطابقة مع سجل حصر الوحدات السكنية والاسر واجراء التصحيح اللازم .

ثانياً : أهم التعاريف المستخدمة :

- الوحدة السكنية :
- وهي المكان المخصص أصلاً لاستخدامه لسكن أسرة واحدة سواء كان المبنى بأكمله أو جزء من المبنى ، أي احدى الحالات الآتية :
- ١ - مبنى مشيد أصلاً لاستخدام أسرة واحدة مثل (قصر - فيلا - بيت عربي - بيت شعبي - مبنى إضافي - بيت عجرة - شاليه) .
 - ٢ - جزء من مبنى مثل (شقة - حجرة مستقلة) .
 - ٣ - مبنى هامشي وجد مشغولاً بسكن ليلة العد .
 - ٤ - مكان مشغول بسكن داخل مبنى منشأة أو مبنى سكني مستخدم بصفة أساسية كمنشأة .

الاسرة :

- تعرف الاسرة لاغراض التعداد بأنها فرد أو مجموعة أفراد تربطهم أولاً تربطهم صلة قرابة ويشتركون في المسكن والمأكل والجوانب المعيشية الأخرى ويعتبر من أفراد الاسرة كل من يقيم بصفة معتادة في الوحدة السكنية للأسرة (بها فيهم الخدم) ولاغراض التعداد تعد الفئات الآتية ضمن أفراد الاسرة .
- ١ - من بات ليلة العد (اللحظة صفر من ١٧/٣/١٩٩٧) مع الاسرة في الوحدة السكنية ويعبر عنه بكلمة حاضر .
 - ٢ - من لم يبيت ليلة العد لأحد الأسباب الآتية ويعبر عنه بعبارة (غائب مؤقتاً) .
 - أ - المناوب في عمله كالطبيب في المستشفى .
 - ب - من كان عمله في الليل بصفة مستمرة كالحارس الليلي .
 - ج - من كان يصطاد في المياه الإقليمية أو حدود الدولة السياسية .
 - د - من كان ضمن أفراد القوات المسلحة الموجودة داخل الحدود السياسية للدولة .
 - هـ - من كان متغيباً عن الوحدة السكنية لفترة لا تزيد عن شهرين سابقين لليلة العد لأي سبب آخر .
- أما الزائر الذي تصادف وجوده ليلة العد بالوحدة السكنية فان كان له محل اقامة معتاد داخل قطر ولم يتغيب عنه لفترة تزيد عن شهرين فلا ستوفي له أي بيانات ، أما إذا لم يكن له محل اقامة معتاد فتستوفي بياناته مع الأسرة في الوحدة السكنية الجاري بها العمل .



دولة قطر
مجلس التخطيط - الامانة العامة
التعداد العام للسكان والمساكن
مارس ١٩٩٧

سجل استمارات الأسر والظروف السكنية

البلدية : فريق / تجمع :

رمز البلدية : 1 : رمز المنطقة : 2 : رقم السجل بالمنطقة : 3 : رقم مجال العد بالمنطقة : 4 : رمز المربع : 5

عدد الأفراد									عدد الأسر	ملخص بيانات السجل
إجمالي			غير قطريين			قطريون				
مجموع	إناث	ذكور	مجموع	إناث	ذكور	مجموع	إناث	ذكور		

رقم السجل بمجال العد : إجمالي عدد السجلات بالمنطقة :

إجمالي عدد السجلات بمجال العد : عدد الاستمارات المستوفاه :

اسم العداد : رقم الهاتف عمل : منزل :

جهة العمل : توقيع العداد :

اسم المراقب :

توقيع المراقب :

التعداد العام للسكان والمساكن

مارس ١٩٩٧

استمارة الأسرة

١ - بيانات الأفراد

رقم تعداد المبنى: رقم المدخل: رقم مسلسل الوحدة السكنية: رقم مسلسل الأسرة: اسم الشارع: رقم الشارع: رقم البلدية للمبنى:

جميع الأفراد															
رقم مسجل الفرقة	الاسم الثلاثي (بالإضافة إلى لقب العائلة أو القبيلة)	العلاقة برب الأسرة	صفة الإقامة	الجنس	الديانة	تاريخ الميلاد		العمر	الجنسية	رقم البطاقة الشخصية	مكان الميلاد	مكان الإقامة المعتاد السابق	مكان الإقامة المعتاد في مارس ١٩٨٦ للقطرين	مدة الإقامة فسي نظير القطرين والإقامة	الصعاب الطاهرة والإقامة
						شهر	سنة								
1	2	3	4	5	6	7	8	9	10	11	12	13	14	15	16
01															
02															
03															
04															
05															
06															
07															
08															
09															
10															

٢ - الوفيات في الأسرة خلال عام ١٩٩٦ (من يناير - ديسمبر ١٩٩٦)

مسجل	الاسم	الجنس	العمر	الجنسية
1	2	3	4	5
				*

النساء القطريات المتزوجات والمطلقات والأرامل (مواليد قبل مارس ١٩٨٢)									
رقم مسجل الفرقة في الأسرة	مسئدة الحياة بالسنين الكاملة	الزواجية		الزواجية		الزواجية		الزواجية	
		إناث	ذكور	إناث	ذكور	إناث	ذكور	إناث	ذكور
30	31	32	33	34	35	36	37	38	39

ملخص بيانات الأسرة				
عدد أفراد الأسرة				
قطريون		غير قطريين		إجمالي
ذكور	إناث	ذكور	إناث	مجموع
عدد النساء القطريات المتزوجات والمطلقات والأرامل				
عدد الوفيات خلال ١٩٩٦				

* نترك لاستخدام الجهاز

توييه

يجب أن لا تترك أي خانة خالية ، بل يدون فيها :
 أما (رمز) أو (بيان) للفرد الذي ينطبق عليه السؤال بالخانة
 أو (—) للفرد الذي لا ينطبق عليه السؤال بالخانة .
 يوضح الجدول التالي ذلك :

رقم الخانة	الأفراد الذين ينطبق عليهم السؤال (أي يوضع لهم أما رمز أو بيان)	الأفراد الذين لا ينطبق عليهم السؤال (أي يوضع لهم —)
١٦ ، ١٣ - ١	جميع الأفراد	
١٤	جميع الأفراد القطريون	جميع الأفراد غير القطريين
١٥	جميع الأفراد غير القطريين	جميع الأفراد القطريون
١٧	من عمرهم ٥ سنوات فأكثر للقطريين	من عمرهم أقل من ٥ سنوات من القطريين وغير القطريين
١٩ ، ١٨	من لهم رمز (١) ، (٢) في الخانة (١٧)	باقي الأفراد
٢٠	من عمرهم ١٠ سنوات فأكثر	من عمرهم أقل من ١٠ سنوات
٢١	من عمرهم ١٥ سنة فأكثر	من عمرهم أقل من ١٥ سنة
٢٦ - ٢٢	من لهم رمز (١) ، (٢) في الخانة (٢١)	باقي الأفراد
٢٧	من عمرهم ١٥ سنة فأكثر	من عمرهم أقل من ١٥ سنة
٢٨	الذكور المسلمون المتزوجون	باقي الأفراد
٢٩	من لهم رمز (٢) ، (٣) ، (٤) في الخانة (٢٧)	باقي الأفراد
٣٩ - ٣٠	النساء القطريات المتزوجات والمطلقات والأرامل	باقي الأفراد (لا يخصص لهم سطر في الجدول)

التركيب العائلي *12 : الوحدة : 13 : الحياة : 14 : الوقود : 15 : الحجرات والمرافق : 16 : الأجهزة : 17 : رقم الاستشارة : 18

رقم سجل الفرد	الإفراد ٥ سنوات فأكثر للظرفين (مواليد قبل مارس ١٩٩٢)		الإفراد ١٠ سنوات فأكثر (مواليد قبل مارس ١٩٨٧)		الإفراد ١٥ سنة فأكثر عن الحالة خلال الأسبوع المنتهي يوم ١٦/٣/١٩٩٧ م (مواليد قبل مارس ١٩٨٢ م)		القطاع	الحالة الزوجية	عدد الزوجات في القصة	المرشد الأول/زوج	
	الحالة	أهل صف ومرحلة وصل إليها المتحق حالياً ومن ترك ولم يخرج	الحالة التعليمية	العلاقة بفترة العمل	المهنة الرئيسية	أسم المنشأة التي يعمل بها					النشاط الاقتصادي الرئيسي
01											
02											
03											
04											
05											
06											
07											
08											
09											
10											

٢ - الظرف السكنية

اسم المبنى بالبيان :

علاقته برب الأسرة :

توقيعه :

رقم الهاتف : عمل /

منزل /

عدد ما تحوزة الأسرة من أجهزة منزلية والبيانات					
م	نوع	عدد	م	نوع	عدد
1	تلفزيون		9	خط هاتف عادي	
2	فيديو		10	هاتف نقال	
3	كيبول		11	بليتب	
4	فرن		12	سيارة خاصة	
5	ثلاجة / بجمد		13	سيارة نقل خاصة	
6	غسالة ملابس		14	مكيف مركزي	
7	غسالة صحون		15	مكيف اسبليت	
8	كمبيوتر		16	مكيف شبك	

عدد الحجرات والمرافق		
حجرات	حمامات	مطابخ

الوقود المستخدم في الطبخ
1 - كهرباء
2 - غاز
3 - كهرباء وغاز
4 - حطب
5 - أخرى

نوع حياة السكن
1 - ملك
2 - إيجار
3 - اسكان حكومي
4 - اسكان شركة / مؤسسة
5 - دون مقابل
6 - أخرى

نوع الوحدة السكنية
1 - فمسر
2 - فوسلا
3 - بيت عربي
4 - بيت شعبي
5 - مبنى اصناعي
6 - بيت عمدة
7 - شقة
8 - حجرة مستقلة
9 - شاليه / أخرى
10 - جزء من منشأة

* ترك لاستخدام الجهاز

عملية تجهيز البيانات

العملية	اسم المشتغل	توقيعه	أسم المشرف	توقيعه	تاريخ الانجاز
مراجعة مكتبية (تدقيق)					
ترميز مراجعة ترميز					
إدخال					
تصويب أخطاء إدخال تصويب					
تصويب أخطاء إدخال تصويب					
تصويب أخطاء إدخال تصويب					
تصويب أخطاء إدخال تصويب					

تعليمات عامة وتعريف

أولاً : تعليمات عامة :

أ - يستخدم سجل القاطنين بالتجمعات العمالية والمساكن العامة (عدا الفنادق) في استيفاء بيانات الفئات الآتية من السكان المتواجدين داخل حدود الدولة ليلة العد .
مميز الاستخدام

- | | | |
|---|---------------------|--|
| 5 | ينفذ بمعرفة العداد | (١) التجمعات العمالية |
| 6 | ينفذ بمعرفة المراقب | (٢) القاطنون بالمساكن العامة (عدا الفنادق) |

ب : (١) يخصص سجل أو سجلات منفصلة لكل استخدام من الاستخدامين أعلاه ولكل منطقة ، كما يخصص سجل منفصل لكل مسكن عام .

(٢) يمكن استيفاء بيانات التجمعات العمالية في منطقة العداد في سجل واحد على أن تبدأ بيانات كل تجمع بصفحة جديدة ويذكر اسم التجمع أعلا الصفحة وبنفس الترتيب على الطبيعة وتجمعات كل مربع في صفحات متتالية .

(٣) تستوفي بيانات كل فرد على سطر مستقل بدون مراعاة أي ترتيب .

(٤) تدون البيانات والرموز بين السطور .

(٥) البنود الموضح لها رموز بالاستمارة والتعليقات يدون رمز الحالة دون كتابة أي ألفاظ وتكتب الرموز بالأرقام الأفرنجية وكذلك تدون البيانات العددية بالأرقام الأفرنجية حسب حدود كل بيان .

(٦) لا بد من استيفاء البيانات الإدارية والتعريفية على الغلاف الخارجي والداخلي وفي أعلى صفحات السجل المستخدمة أولاً بأول وقبل البدء في تسجيل البيانات وتدون الرموز بالأرقام الأفرنجية .

(٧) ترقيم صفحات السجل بأرقام متسلسلة متتابعة على أن يبدأ التسلسل لصفحات كل سجل من رقم (١) ويدون على الغلاف جملة عدد الصفحات وعدد الصفحات المستوفاة .

ثانياً : أهم التعاريف المستخدمة :

(١) القاطنون بالمساكن العامة - هم الذين يقيمون بالمسكن العام لغرض من الأغراض بصفة مؤقتة في الغالب ولا يشكلون أسرة أو أسر تعدادية فيما بينهم بل تجمعهم ظروف التواجد بالمسكن العام وليس لهم مكان إقامة معتاد داخل قطر أو لهم محل إقامة داخل قطر ولكن إقامتهم بالمسكن العام لفترة تزيد عن شهرين تقع فيها ليلة العد . وقد تغلب صفة الاستمرار عادة على الإقامة في بعض أنواع المساكن العامة مثل المستشفى ، السجن . وقد لا تستغرق الإقامة غير ليلة واحدة أو عدد محدود من الليالي ثم يرحلون بعدها مثل الفندق ، بيت الضيافة .

(٢) القاطنون بالتجمعات العمالية - هم مجموعة من العاملين أو العاملات يقيمون بصفة دائمة في وحدات سكنية و بشكل جماعي ولا يشكلون أسرة أو أسر تعدادية فيما بينهم ولا يقل عددهم عن ٧ أفراد . وإذا وجد بالوحدة السكنية عدد من الأفراد يقل عن ٧ أفراد فيعاملوا كأسرة أو عدة أسر حسب التعريف وتستوفي بياناتهم في السجل رقم (٤ ت . س) .



دولة قطر
مجلس التخطيط - الامانة العامة
التعداد العام للسكان والمساكن

مارس ١٩٩٧

سجل القاطنين بالتجمعات العمالية والمساكن العامة (عدا الفنادق)

5 البلدية : فريق / تجمع : مميز الاستخدام :

4 رقم مجال العد بالمنطقة : 3 رقم السجل بالمنطقة : 2 رمز المنطقة : 1 رمز البلدية :

عدد الأفراد						عدد التجمعات أو المساكن العامة			ملخص بيانات السجل
إجمالي			غير قطريين			قطريون			
مجموع	إناث	ذكور	مجموع	إناث	ذكور	مجموع	إناث	ذكور	

..... رقم السجل بمجال العد : اجمالي عدد السجلات بالمنطقة :

..... اجمالي عدد السجلات بمجال العد : عدد الصفحات المستوفاه :

..... اسم العداد : رقم الهاتف عمل : منزل :

..... جهة العمل : توقيع العداد :

..... اسم المراقب :

..... توقيع المراقب :

التعداد العام للسكان والمساكن
مارس ١٩٩٧

استمارة القاطنين بالتجمعات العمالية

رمز المربع : : رقم تعداد المبنى : : رقم المدخل : : رقم الوحدة السكنية (في حالة التجمع العمالي) : : اسم الشارع : : رقم الشارع : : مكان الإقامة المعتاد السابق : : مكان الإقامة المعتاد في مارس ١٩٨٦ للفطرين

جميع الأفراد

رقم مسلسل الفرد	الاسم الثلاثي (بالإضافة إلى لقب العائلة أو القبيلة)	الجنس 1 - ذكر 2 - أنثى 3 - أخرى	الديانة	تاريخ الميلاد		العمر (بالسنوات) (الكاملة) لمن لم يذكر له تاريخ الميلاد	الجنسية	رقم البطاقة الشخصية	مكان الميلاد		مكان الإقامة المعتاد السابق		مكان الإقامة المعتاد في مارس ١٩٨٦ للفطرين
				سنة	شهر				اسم القرية بالداخل ولادة الفرد	اسم القرية بالداخل	واسم الدولة بالخارج	واسم الدولة بالخارج	
1	2	3	4	5	6	7	8	9	10	11	12		
01													
02													
03													
04													
05													
06													
07													
08													
09													
10													

تنويه :

يجب أن لا تترك أي خانة خالية ، بل يدون فيها :
 أما (رمز) أو (بيان) للفرد الذي ينطبق عليه السؤال بالخانة .
 أو (-) للفرد الذي لا ينطبق عليه السؤال بالخانة .
 يوضح الجدول التالي ذلك :

رقم الخانة	الأفراد الذين ينطبق عليهم السؤال (أي يوضع لهم رمز أو بيان)	الأفراد الذين لا ينطبق عليهم السؤال (أي يوضع لهم -)
١١ - ١	جميع الافراد	
١٢	جميع الافراد القطريين	جميع الافراد غير القطريين
١٣	جميع الافراد غير القطريين	جميع الافراد القطريين
١٥	من عمرهم ١٠ سنوات فأكثر (مواليد قبل مارس / ١٩٨٧)	من عمرهم أقل من ١٠ سنوات
٢٢ - ١٦	من عمرهم ١٥ سنة فأكثر (مواليد قبل مارس / ١٩٨٢)	باقي الأفراد
٢١ - ١٧	من لهم رمز (١) ، (٢) في الخانة (١٦)	باقي الأفراد

13 رقم الصفحة :

12 عدد أفراد التجمع العمالي / المسكن العام :

11 رقم البلدية للمبنى :

الافراد ١٥ سنة فأكثر عن الحالة خلال الاسبوع المنتهي يوم ١٦/٣/١٩٩٧م (مواليد قبل مارس ١٩٨٢ م)						جميع الاسراد		رقم مسلسل الفرد		
الحالة الزوجية	القطاع	النشاط الاقتصادي الرئيسي	أسم المنشأة التي يعمل بها	المهنة الرئيسية	الحالة العمالية الرئيسية	العلاقة بقوة العمل	الحالة التعليمية		مدة الإقامة في قطر غير القطرين	
1- لسم 2- متزوج 3- مطلق 4- أرسل	1- ادارة 2- مؤسسة 3- شركة 4- قطاع 5- دبلوماسي 6- منزلي				1- مشغل 2- مشغل 3- مشغل 4- مشغل 5- مشغل 6- مشغل 7- مشغل 8- مشغل	1- مشغل 2- مشغل 3- مشغل 4- مشغل 5- مشغل 6- مشغل 7- مشغل 8- مشغل	1- أمي - يقرأ ويكتب أو أعلى مؤهل تعليمي 2- أمي - يقرأ ويكتب أو أعلى مؤهل تعليمي 3- أمي - يقرأ ويكتب أو أعلى مؤهل تعليمي 4- أمي - يقرأ ويكتب أو أعلى مؤهل تعليمي 5- أمي - يقرأ ويكتب أو أعلى مؤهل تعليمي 6- أمي - يقرأ ويكتب أو أعلى مؤهل تعليمي 7- أمي - يقرأ ويكتب أو أعلى مؤهل تعليمي 8- أمي - يقرأ ويكتب أو أعلى مؤهل تعليمي	1- تكثيف 2- أصم 3- أصم وأبكم 4- فاقد أحد الأعضاء 5- يتخلف عقلياً 6- مشلول 7- أعمى 8- أكثر من عامه		
22	21	20	19	18	17	16	15	14	13	--
										01
										02
										03
										04
										05
										06
										07
										08
										09
										10

رقم الهاتف / منزل :

اسم المدلي بالبيان :

/ عمل :

وظيفته :

توقيعه :

عدد الأسراد					
إجمالي		غير قطريين		قطريين	
ذكور	إناث	ذكور	إناث	ذكور	إناث

دولة قطر

مجلس التخطيط - الأمانة العامة

التعداد العام للسكان والمساكن

مارس ١٩٩٧

نموذج رقم (٦٠.٥)



استمارة نزلاء الفنادق والعابرين ليلة ١٩٩٧/٣/١٧

اسم الفندق/المنفذ : _____ رقم الاستمارة : _____

تترك لاستخدام الجهات	1 - الاسم بالكامل: _____ Name in Full: _____
<input type="checkbox"/>	2 - الجنس : ذكر (1) / أنثى (2) Sex: Male (1) / Female (2)
<input type="checkbox"/>	3 - الديانة : مسلم (1) / مسيحي (2) / أخرى (3) Religion: Muslim (1) / Christian (2) / Other (3)
<input type="checkbox"/>	4 - الجنسية : _____ Nationality: _____
<input type="checkbox"/>	5 - العمر : _____ Age: _____
<input type="checkbox"/>	6 - مكان الميلاد : _____ (اسم الدولة) Place of Birth: _____ (Name of Country)
<input type="checkbox"/>	7 - الحالة التعليمية والتخصص : _____ (١٠ سنوات فأكثر) Educational Status & Specialization: _____ (10 Years of Age and over)
<input type="checkbox"/>	8 - الحالة الزوجية : متزوج أبداً (1) / متزوج (2) / أرمل (4) / مطلقة (3) (١٥ سنة فأكثر) Marital Status: Married (2) / Single (1) / Widowed (4) / Divorced (3) (15 Years of Age and over)
<input type="checkbox"/>	9 - المهنة : _____ (١٥ سنة فأكثر) Occupation: _____ (15 Years of Age and over)
<input type="checkbox"/>	10 - سبب القدوم : العمل (1) / الزيارة (2) / السياحة (3) / أخرى لتذكر (4) Purpose of Stay: Work (1) / Visit (2) / Tourism (3) / Other (4)

تستوفي استمارة خاصة لكل فرد بات ليلة العد (١٩٩٧/٣/١٧) وليس له محل إقامة معاد داخل دولة قطر.

Fill up this questionnaire only for those who spent the census night (17/3/1997) and have no place of usual residence in Qatar.

عملية تجهيز البيانات

العملية	اسم المشتغل	توقيعه	اسم المشرف	توقيعه	تاريخ الانجاز
مراجعة مكتبية					
ترميز مراجعة ترميز					
إدخال					
تصويب أخطاء إدخال تصويب					
تصويب أخطاء إدخال تصويب					
تصويب أخطاء إدخال تصويب					



إستمارة
حصر القطريين المقيمين بالخارج

--	--	--

اسم الدولة التي يقيم بها الفرد :

--	--	--

عدد الاستمارات :

ملاحظة :

- تستوفي إستمارة خاصة لكل فرد قطري من أفراد الأسرة التي تقيم خارج قطر (بسبب عمل رئيسها أو أحد أفرادها بالخارج أو بسبب الدراسة أو السياحة أو العلاج أو المرافقين ... الخ) .
- تدون البيانات عن حالة الفرد ليلة العد (لحظة 00.00 من يوم ١٧ / ٣ / ١٩٩٧ م) .
- يرجى قراءة الارشادات بعناية في الخلف قبل تعبئة الاستمارة .

إرشادات

- تستوفي إستمارة مستقلة لكل فرد يحمل الجنسية القطرية من أفراد الأسرة التي تقيم خارج قطر بسبب عمل رئيسها أو أحد أفرادها أو بسبب الدراسة أو العلاج أو السياحة وغيرها لفترة تزيد عن شهرين سابقين ليلية العد (اللحظة 00.00 من يوم ١٧/٣/١٩٩٧م).

- وإذا تصادف وجود أحد أفراد الأسرة المقيمة بالخارج لا يتمتع بالجنسية القطرية لا تستوفي له إستمارة .

- توضع علامة (x) داخل القوسين حسب حالة الفرد للبيانات التي توجد لها أقواس والإجابة عن البيانات الأخرى .

وفيما يلي بعض الارشادات :

- مدة الإقامة بالخارج - بيان رقم (٨) :

يقصد بها المدة المتصلة في الدولة المقيم بها حالياً والتي تزيد عن شهرين بصرف النظر عن سبب الإقامة ويدخل فيها فترة الأجازات أو العودة القصيرة لأرض الوطن أو السفر لمدة قصيرة لمكان آخر .

- الحالة التعليمية - بيان رقم (١٠) :

أعلى مؤهل دراسي : يدون أسم آخر شهادة حصل عليها الفرد مع ذكر التخصص .

الأمسي : الشخص الذي لا يستطيع القراءة والكتابة بأي لغة من اللغات .

يقراً ويكتب : الشخص الذي يستطيع القراءة والكتابة بأي لغة ولكن لم يحصل على مؤهل تعليمي .

- العلاقة بقوة العمل - بيان رقم (١٢) :

المشتغل : الفرد المرتبط بعمل يهدف للكسب سواء كان يعمل لحسابه أو مقابل أجر .

متعطّل وسبق له العمل : الفرد القادر على العمل والمهييء له ويبحث عنه ولم يجده خلال الاسبوع المنتهي

بيوم ١٦/٣/١٩٩٧ علماً بأنه قد سبق له العمل .

متعطّل لم يسبق له العمل : الفرد القادر على العمل والمهييء له ويبحث عنه ولا يجده ولم يسبق له العمل .

الطالب المتفرغ : الفرد المقيد بأحدى المعاهد الدراسية ومتفرغ كلياً للدراسة والمواظبة بهدف الحصول على

شهادة دراسية بصرف النظر عن دوام الدراسة في الصباح أو المساء .

المتفرغة لأعمال المنزل : الأنثى المتفرغة كلياً لإدارة منزلها ورعاية الأسرة ولا تزاول أي عمل آخر .

من لا يعمل ولا يبحث عن عمل : الفرد القادر على العمل ولكنه لا يعمل ولا يبحث عن عمل وليس منتظماً في أي معهد من

معاهد الدراسة .

العاجز : الفرد غير القادر على العمل نتيجة مرض أو عاهة أو كبر السن .

اسم المدلي بالبيان : صلته بالفرد المستوفي عنه الإستمارة :

توقيعه :

1- تعليمات التنفيذ الميداني

تعليمات تحديد الحدود الادارية للمناطق

- 1 - يتسلم كل مفتش عام الآتي :
 - الدفتر التنظيمي للمفتش العام نموذج رقم (10 ت.س) وموضح بالجدول رقم (1) ارقام المناطق المكلف للعمل بها .
 - دليل التقسيمات الادارية لهذه المناطق .
 - خريطة أو خرائط لكل منطقة من المناطق التابعة له .
 - سيارة لتقلاته .
- 2 - يطلع المفتش العام على خريطة أو خرائط اول منطقة (التي تحمل أصغر رقم) مكتبياً ويعتبر على الحدود سواء طريق أو حدود طبيعية أو معالم وذلك من الخريطة .
- 3 - ثم ينتقل على الطبيعة ويسير بالسيارة على الحدود الخارجية للمنطقة ويكون اتجاه السير بحيث يجعل المنطقة على يمينه دائماً ويطوف حولها بدءاً من نقطة بداية يحددها الى ان يعود اليها بعد سيره .
- 4 - بالاستعانة بالخرائط يتعرف على كل حد من حدود المنطقة الخارجية ويستوفي اسم الحد أو طبيعته أو أي معالم ظاهرة يمكن الاسترشاد بها عند بداية الحد ونهايته (اسم منشأة أو اسم متعارف لطريق أو دوار ..) وذلك في جدول منطقة عمل المفتش العام بدفتره التنظيمي جدول رقم (1) ويجاوب بقدر الإمكان كتابة مسميات ومعالم واضحة تساعد على التعرف على الطبيعة.
- 5 - من الضروري التأكد بصفة قاطعة ان كل حد من حدود المنطقة يقابلة من الناحية الاخرى حد منطقة اخرى مجاورة أو البحر أو الحدود الدولية - بمعنى التأكد من أن جميع مساحات الاراضي بين المناطق لم تسقط من التحديد وليس هناك تداخل بين منطقتين .
- 6 - في المناطق التي بها تجمعات سكنية لها اسماء متعارف عليها واعطى لها في الدليل الاداري ارقام مربعات ، يلزم للمفتش العام ان يمر عليها جميعاً ويتأكد من ان جميع التجمعات داخل المنطقة قد ذكرت بالكامل واعطيت لها ارقام مربعات . وله ان يستعين بمن يراه من رجال الادارة أو احد الاهالي للتأكد من الشمول .
- 7 - بحسب مسافة كل تجمع من التجمعات عن الطريق العام أو أي معلم بارز بالكليو متر بواسطة عداد السيارة ويسجله امام كل تجمع على الخريطة وذلك للاسترشاد به عند تسليم المناطق للمفتشين (بالنسبة للتجمعات السكانية البعيده عن الطريق العام) .
- 8 - يقوم بنفس الاجراءات السابقة لكل منطقة من المناطق بالتتابع . ثم يعد تقرير انتاج عن إنجاز هذه العملية ويرسله الى هيئة مكتب التعداد .

تحديد وحزم المربعات

يتكون قطاع عمل المفتش من منطقة أو جزء من منطقة أو اكثر . تنقسم كل منطقة الى مجموعة مربعات . قد سبق الاشارة الى أنه قد رمزت المناطق برموز متسلسلة على مستوى الدولة بصرف النظر عن تبعيتها للبلديات ، اما المربعات فاعطيت لها رموز متسلسلة داخل كل منطقة على حدة ، أي يبدأ ترميز مربعات كل منطقة من رقم (1) حتى آخر مربع بالمنطقة .

بعد التأكد من استلامك الادوات الاتية من المفتش العام :-

أ - الدفتر التنظيمي للمفتش - نموذج رقم (11 ت.س) وموضح بالجدول رقم (1) ارقام المناطق المكلف للعمل بها .

ب - دليل التقسيمات الادارية ومجالات العد هذه المناطق .

ج - خريطة أو خرائط لكل منطقة .

د - ملصقات ورقية لاستخدامها للحزم ومادة وفرش لصق على الحائط .

بعد ان قام المفتش العام بتعريفك المناطق المكلف بالعمل فيها على الطبيعة حسب ما سجلها في جدول قطاع عملك بدفترك التنظيمي وبين لك رموز هذه المربعات داخل كل منطقة وذلك بالجدول رقم (1) . فعليك ان تتأكد من تمام تعرفك على مناطق عملك بالاستعانة بالخرائط المسلمة لك واتبع الخطوات الآتية :-

1 - ابدأ عملية التحديد والحزم في المنطقة التي تحمل اصغر رمز ومن المربع الذي يحمل رمز (1) بالمنطقة أو اصغر رمز فيها . واجعل جميع مباني المربع على يمينك وضع علامة البداية

ب رمز المربع
← رمز المنطقة

بعد ان تكتب حرف ب ورمز المربع ورمز المنطقة على الملصق الورقي ويلصقه على حائط أول مبنى بالمربع وبارتفاع مناسب وقبل اول مدخل .

2 - استمر في السير الى ان تصل الى نهاية الحد الجاري به العمل وضع علامة سير

ب رمز المربع
← رمز المنطقة

على ركن الحائط من الحدين لكي يعطي انطباعاً بتغير خط السير الى الحد الاخر ، وهكذا في اركان المربع الاخرى بشرط ان تكون جميع مباني المربع على يمينك اثناء السير الى ان تصل الى علامة البداية السابق كتابتها وضع بجوارها علامة النهاية للمربع بعد كتابة رمز المربع ورمز المنطقة ووضع خط رأسي بدلاً من السهم

ب رمز المربع
← رمز المنطقة

ويجب ان لاتفصل العلامتين أي مداخل أو فتحات حتى لا تسقط من الحصر ثم العد . واذا كان احد الحدود متنداً ويخشى من ضياع المعالم يمكن وضع علامات سير متعددة للارشاد باستمرار السير .

ملحق رقم (4)

1 - تعليمات التنفيذ الميداني لجمع البيانات .

(تحديد المناطق - تحديد وحزم المربعات - ترقيم وحصر المباني - حصر الوحدات السكنية والاسر وترقيم المنشآت - الحصر المكاني لعد السكان) .

2 - تعليمات المطابقة .

3 - تعليمات المراجعة المكتبية .

4 - تعليمات الترميز .

2 - تأكد انه لا يوجد لهذا المبنى أي مداخل اخرى ، فاذا وجدت أن له مدخل أو مداخل اخرى فتفتح على الطريق الجاري به العمل أو على طرق اخرى فتعرف على حالة كل مدخل ، فإذا وجدت أن المدخل أو المداخل الاخرى توصل الى جميع مكونات المبنى الذي يوصل اليها المدخل الرئيسي أي انها مداخل فرعية فليكتب على يمين كل مدخل حرف (ت) تحت رقم تعداد المبنى . بمعنى ان رقم تعداد المبنى وضع على يمين المدخل الرئيسي ورقم المبنى تحته حرف (ت) على المداخل الفرعية .

اما اذا كان للمبنى مدخل أو مداخل توصل لبعض مكونات المبنى التي لا يصل اليها من مدخل أو مداخل اخرى بمعنى انها مداخل تعدادية حسب التعريف - أكتب رقم تعداد المبنى على يمين المدخل الرئيسي ورقم مدخل تعدادي (1) تحت هذا الرقم . ثم كرر كتابة نفس رقم تعداد المبنى على كل مدخل تعدادي مع كتابة مسلسل المدخل لهذا المبنى (2) ، (3) بمعنى ان رقم تعداد المبنى يكتب على كل مدخل وتحته رقم المدخل للمدخل التعدادي أو حرف (ت) للمدخل الفرعي .

3 - بعد التأكد من تمام ترقيم المبنى بجميع مداخله أستوف بياناته في سجل حصر المباني على السطر الاول من الصفحة الاولى كما سيرد ذكره .

4 - انتقل بعد ذلك الى المبنى التالي ثم الذي يليه وهكذا واتبع نفس اجراءات الترقيم والحصر مسترشداً عند السير بعلامات السير التي سبق ان كتبها وبخريطة المنطقة المسلمة لك الى ان تنتهي من ترقيم وحصر جميع مباني المربع الاول .

5 - انتقل بعد ذلك الى بداية المربع التالي الذي يحمل الرمز التالي لرمز المربع الاول وهكذا من مربع لآخر الى ان تنتهي من ترقيم وحصر جميع مباني المربعات في منطقة عملك . وعليك ان تبدأ الترقيم لمباني كل مربع بصفة مستقلة أي من رقم (1) لاول مبنى حتى رقم اخر مبنى في المربع .

6 - قد تصادفك احدى الحالات الاتية :-

- مبنى محو على دكاكين متصلة فقط وليس له مدخل فاكتب الرقم التعدادي على اول المبنى ولا تعتبر مداخل الدكاكين مداخل للمبنى أي لا توضع عليها أي ارقام .

- عدة مباني متجاورة سواء كانت محاطة أو غير محاطة بسور خارجي ومستخدمه كلية لغرض واحد بصفة اساسية كوحدة سكنية واحدة أو لمزاولة نشاط اقتصادي واحد متكامل أو تماثل ولها حائز واحد - فتعتبر جميع هذه المباني مبنى واحداً فأكتب رقم تعداد المبنى على المدخل الرئيسي للسور واتبع ما سبق بخصوص المداخل الاخرى . وفي حالة عدم وجود سور اكتب رقم تعداد المبنى على مدخل المبنى الرئيسي وحوف ت على مداخل المباني الاخرى .

- عدة مباني متجاورة سواء كانت محاطة أو غير محاطة بسور خارجي مستخدمه لاحدى المنشآت ولحائز واحد ، ويوجد بينها مباني قائمة بذاتها أعدت لخدمة العاملين بالمنشأة أو غيرهم مثل :-

- مسجد في مبنى قائم بذاته .

- مستشفى في مبنى قائم بذاته .

- نادي رياضي أو غيره في مبنى قائم بذاته .

- مبنى مستقل مستخدم للسكن الخاص أو العام .

وكان نشاط المنشأة الاصلية يخالف النشاط الذي يزاول في أي منها ، فاعتبر كل منها مبنى تعدادياً وبقيّة المباني التي تزاول فيها المنشأة الاصلية نشاطها مبنى واحداً - فاكتب رقم تعداد لكل مبنى من هذه المباني ورقم واحد لجميع مباني المنشأة الاصلية وتستوفى بياناتها في السجل على هذا الاساس .

- في حالة وجود عدة مباني محاطة بسور ، وهذه المباني لعدة منشآت اما تدار لحساب حائزين متعددين أو تزاول أنشطة متعددة أو كليهما ، فاعتبر كل مجموعة تابعة لمنشأة واحدة مبنى واحداً واكتب رقمه على

المبنى الاساسي فيها ورقم المبنى تحته حرف (ت) على المباني الفرعية لنفس المنشأة تحت رقم تعداد المبنى . وفي نفس الوقت دون على مدخل السور ان بداخله مبان من رقم الى رقم

- في حالة وجود عدة عمارات سكنية أو فيلات أو غيرها محاطة بسور فيعتبر السور كأنه غير موجود ويتم الحصر والترقيم كالعادة .

- في حالة وجود مبنى ملحق بأحد المباني اما ملاصقاً له أو بجواره ويستخدم هذا المبنى الملحق لبعض استخدامات المبنى الاصيلي مثل مبنى ضيافة ملحق بقصر أو فيلا أو مكان منفصل لانتظار السيارات أو مبنى مخزن لاستخدام المنشأة الاصلية الموجودة في المبنى الاصيلي - فلا داعي في هذه الحالة لاعطاء هذا المبنى الملحق رقماً تعدادياً جديداً بل يكتب رقم المبنى الاصيلي تحته حرف (ت) على مدخله بجوار رقم تعداد المبنى الاصيلي حتى ولو لم يجمعهم سور واحد .

الاطفاء المحتملة وكيفية تصويبها:

بعد الانتهاء من ترقيم وحصر مباني أي مربع وقبل الانتقال الى المربع التالي يعاود المفتش السير في المربع لمراجعة ما تم تجاوزه وقد يجد احدى الحالات الاتية :-

1 - خطأ في طريقة السير داخل المربع - في هذه الحالة يعاد الترقيم والحصر للمربع باتباع التعليمات التي تقضى بجعل مباني المربع على اليمين اثناء السير والالتزام بعلامات البداية والسير والنهاية الا اذا كان الخطأ ينحصر فقط في كتابة العلامات فيصححها .

2 - سقوط مبنى تعدادي او أكثر - يعطى لها رقم أو ارقام تعداد مباني بعد آخر رقم تعداد مبنى في المربع وتستوفى بياناتها بالسجل مع الاشارة في السجل بذلك .

3 - سقوط رقم من ارقام تعداد المبنى - يتبع ما سبق .

4 - في حالة وضع ارقام تعدادية على مداخل فرعية للمبنى - تطمس ويعاد تسلسل ارقام المباني وكتابتها سواء بالسجل أو على المداخل .

5 - اعطاء اماكن ارقام تعدادية وهي لا تعد مباني - يتبع فيها ما سبق .

6 - ترقيم مباني في منطقتك بواسطة مفتش آخر - تطمس هذه الارقام ويخطر المفتش الاخر عن طريق المفتش العلم لتقرير تبعية المباني ثم ترقم وتحصّر ويعاد التسلسل في كل من السجل وعلى المداخل .

7 - ترقيمك لمباني في منطقة مفتش آخر - بعد التأكد من تبعتها للمفتش الاخر تطمس الارقام وتشطب البيانات من السجلات ويعاد التسلسل في كل من السجل وعلى المداخل .

8 - اغفال وضع رقم المبنى و المدخل التعدادي على المبنى أو الخطأ في الكتابة رغم اثباته صحيحاً بالسجل - يكتب الرقم الصحيح على المدخل الرئيسي .

- 2 - بعض المشيدات العامة مثل خزانات المياه - غرف محولات الكهرباء - الجسور - الكباري - الحدائق العامة الا اذا كان بها سكن أو عمل .
- 3 - المباني والمنشآت ذات الطابع العسكري الا اذا كانت تستخدم لاغراض مدنية وكان مصرحاً للعاملين بالتعداد بدخولها .

المدخل التعدادي:

هو أحد مداخل المبنى المعماري الذي يوصل الى كل أو جزء من أجزاء المبنى ، بمعنى أن المبنى الذي له مدخل واحد فقط يكون هو المدخل التعدادي له . اما في حالة وجود أكثر من مدخل فاذا كانت جميعها توصل الى مكونات المبنى يعتبر المدخل الرئيسي هو المدخل التعدادي والمداخل الاخرى تابعة ، وإذا كان هناك مدخلاً أو أكثر يوصل لاجزاء من المبنى لا يوصل اليها المدخل أو المداخل الاخرى فيعتبر المدخل الموصل الى جزء من اجزاء المبنى مدخلاً تعدادياً مستقلاً . وسرد كيفية معالجة كل نوع في تعليمات الحصر .

ولا تعتبر مداخل تعدادية تلك المداخل الخاصة بالدكاكين والكراجات التي يضمها المبنى المعماري الواحد والذي يشمل على وحدات سكنية بجانب هذه الكراجات والدكاكين . ويعتبر المبنى المحتوى على مجموعة دكاكين فقط مبنى له مدخل تعدادي واحد .

المبنى التعدادي:

المبنى التعدادي هو نفسه المبنى المعماري مع ملاحظة الاتي :-

- 1 - اذا كان المبنى المعماري له مدخل تعدادي واحد فيعتبر مبنى تعدادياً واحداً .
- 2 - اذا كان المبنى المعماري له مدخل تعدادي واحد بالاضافة الى مداخل تابعة توصل كلها الى جميع مكونات المبنى المعماري فيعتبر ايضاً مبنى تعدادياً واحد .
- 3 - ولكن اذا كان للمبنى المعماري أكثر من مدخل تعدادي مستقل بمعنى ان كل منها مدخل تعدادي يوصل الى جزء من المبنى لا يصل اليه من المداخل الاخرى . فيعتبر جزء كل مدخل مبنى تعدادياً مستقلاً .

تعليمات الحصر المكاني للمباني

يستخدم المفتش في هذه العملية :-

- 1 - سجل حصر المباني نموذج رقم (1 ت . س)
 - 2 - الدفتر التنظيمي للمفتش نموذج رقم (11 ت . س)
 - 3 - الملصقات الورقية ومادة وفرش اللصق .
- ابدأ الحصر من أول منطقة من مناطق عملك والتي تحمل أصغر رمز فيها وبأول مربع في هذه المنطقة أو الذي يحمل اصغر رمز فيها - اتبع التعليمات الاتية :-
- 1 - ابدأ السير من علامة البداية

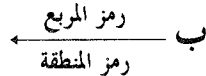

في أول مربع في منطقة عملك وفي اتجاه السهم حتى يقابلك اول مدخل مبنى يقع على هذا الطريق والصق الملصق على يمينه بعد كتابة رقم (1) عليه وعلى الحائط أيضاً وعلى ارتفاع مناسب عن الارض ، الا اذا كان هذا المدخل لا يعتبر مدخلاً رئيسياً للمبنى فيترك حين الوصول الى المدخل الرئيسي .

- 3 - في حالة المربعات متعددة كتل البناء وتعذر تحديدها وتخزينها جميعاً في حزمة واحدة ، احزم كل كتلة بنفس رمز المربع مع الاشارة بذلك في دفترك التنظيمي
- 4 - عند الانتهاء من تحديد وحزم المربع الاول انتقل الى المربع التالي وهكذا الى ان يتم تحديد وحزم جميع المربعات المكلف بالعمل فيها .
- 5 - اكتب تقرير الانتاج اليومي بالدفتر التنظيمي عما تم انجازه وارسله يومياً الى المفتش العام .
- 6 - بعد تمام انجاز هذه العملية وقبل البدء في العملية التالية قم مع المفتش العام بالمرور حول جميع المربعات للتأكد من تمام تحديد جميع المربعات ووضع علامات الحزم عليها والتأكد من عدم سقوط او تكرار أو تداخل مربعات القطاع مع بعضها أو مع مربعات قطاع آخر .

ترقيم وحصر المباني

بعد انجاز عملية تحديد وحزم المربعات ومعاودة المرور مع المفتش العام للتأكد من سلامة التنفيذ يقوم المفتش بترقيم وحصر المباني .

وتهدف هذه العملية اساساً الى ترقيم وحصر جميع الاماكن التي تعتبر لاغراض التعداد مباني كخطوة تمهيدية للوصول الى مقار اقامة السكان أو تواجد المنشآت داخل هذه الاماكن .

تعاريف عامة:

المبنى المعماري:

هو كل مشيد قائم بذاته ومثبت على الارض أو على الماء بصفة دائمة أو مؤقتة بصرف النظر عن الغرض من انشائه ونوع استخدامه الحالي ، معد للسكن أو مزاوله أي نشاط من الانشطة أو كليهما . وقد يكون المبنى مأهولاً أو مستغلاً لاحد الاغراض وقت التعداد أو شاغراً غير مأهول .

وتشياً مع اغراض التعداد اعتبرت الاماكن الاتية مباني :-

- 1 - الارض الفضاء المسورة اذا كانت مستخدمة كلها أو جزء منها للسكن أو العمل .
- 2 - الارض غير المسورة والتي يزاوّل فيها عمل (مثل ارض غير مسورة يصنع فيها طابوق)
- 3 - المبنى تحت الهدم .
- 4 - المبنى تحت التشييد .
- 5 - المباني الهامشية والتي قد تكون موجودة بصفه دائمة أو مؤقتة وقت الحصر بصرف النظر عن الماده المشيده منها مثل (عشة - كوخ - خيمة - كشك) اذا كانت مستخدمة للسكن أو العمل .
- 6 - المراكب الشراعية (اللنجات) الراسية في المواني والمستخدمه للسكن بصفه دائمة .
- 7 - العربات أو هياكل السيارات المثبتة بصفه دائمة أو مؤقتة وقت الحصر إذا وجدت انها مشغولة بسكن أو عمل .

ولا يعتبر مباني قائمة بذاتها وبالتالي لا تحصر كل من :-

- 1 - الملاحق والدكاكين واكشاك الحراسة المقامة امام المبنى وحظائر الحيوانات المقامة في حدود قسيمة المبنى الاصلي وداخل السور حيث تعتبر من مكونات المبنى .

5 - إما اذا وجد مجموعة مباني متجاورة سواء كانت محاطة أو غير محاطة بسور خارجي مستخدمة لمنشأة واحدة وسبق للمفتش أن اعطاها رقم تعداد مبني واحداً فاعتبرها منشأة واحدة واكتب رقم تعداد منشأة واحد في السجل وعلى مدخل المبني الرئيسي وبجواره كلمة تابع على المباني الاخرى .

كيفية الحصر المكاني:

1 - بعد انتهاء الدورة التدريبية للمراقبين ينتقل المراقب مع المفتش لاستلام منطقة عمله على الطبيعة والتي تشمل عدة مربعات مدون ارقامها في دفتر المراقب التنظيمي - يتعرف المراقب على حدود كل مربع بالعلامات والارقام التي كتبها المفتش على الحوائط المحيطة بالمربع ومستعيناً بالخريطة المسلمة له ، وعلى المراقب ان يتأكد من انه تعرف تماماً على حدود كل مربع قبل مغادرته .

2 - يتم حصر مكونات كل مربع على حدة بمعنى ان كل مربع يحمل ارقاماً متسلسلة مستقلة تبدأ من رقم (1) حتى نهاية المربع وذلك لكل من المباني والوحدات السكنية والأسر والمنشآت .

3 - يبدأ الحصر من المربع الذي يحمل اصغر رمز في المنطقة وسيجد ان المفتش قد وضع علامات :

ب رمز المربع
↓
رمز المنطقة

(علامة بداية) قبل مدخل اول مبني في المربع .

و (علامة سير) على الجدران المحيطة بالمربع

رمز المربع
↓
رمز المنطقة

ثم علامة نهاية

رمز المربع
↓
رمز المنطقة

بعد مدخل آخر مبني في المربع وتكون بجوار علامة البداية مباشرة أولاً يفصلهما أي مدخل . وسيجد ان المفتش عند تحديده للبداية أو السير أو النهاية جعل مباني المربع على يمينه اثناء السير لتحديد الحدود .

4 - كما سيجد ان المفتش وضع ارقاماً متسلسلة على يمين مدخل كل مبني بدءاً برقم (1) لمدخل اول مبني تالي لعلامة البداية مباشرة وقد صادفته احدي الحالات الاتية : -

أ - مبني له مدخل واحد فقط - كتب رقم تعداد المبني على يمين المدخل .

ب - مبني له اكثر من مدخل اما واقعة في نفس الطريق الجاري به العمل او بعضها في طريق اخر وتوصل جميع هذه المداخل لجميع مكونات المبني وكتب رقم تعداد للمبني على يمين المدخل الرئيسي وحرف (ت) بمعنى تابع على المداخل الاخرى تحت رقم تعداد المبني .

ج - مبني له اكثر من مدخل اما واقعة في نفس الطريق الجاري به العمل او بعضها في طرق اخرى ولكن لا توصل كل هذه المداخل لجميع مكونات المبني - قام المفتش بوضع رقم التعداد للمبني على يمين المدخل الرئيسي ورقم المدخل تحت هذا الرقم وحرف (ت) تحت رقم تعداد المبني على يمين المدخل أو المداخل الفرعية التي توصل لنفس الاجزاء التي يوصل لها المدخل السابق .

5 - يبدأ بأول فتحه يجدها بعد علامة البداية ب فأن وجد له المدخل اسفل المبني يضع رقم (1) في مثلث على يمين هذه الفتحه على اساس انما اول منشأة في المربع . ويسأل عما اذا كانت للمنشأة فتحات أو مداخل اخرى . فاذا وجد ذلك يضع حرف (ت) داخل مثلث على كل مدخل آخر ويستوفي بيانات هذه المنشأة في سجل حصر الوحدات السكنية والأسر واذا وجد ان المدخل الجاري به العمل لا يعتبر المدخل الرئيسي للمنشأة ووضع عليه حرف (ت) يترك تسلسل المنشأة وحصرها حين الوصول الى مدخلها الرئيسي في خط سيره .

6 - يواصل السير ويحصر ويرقم جميع الاماكن المخصصة للمنشآت والدكاكين اسفل المبني من جهة اليمين الى ان يصل الى مدخل المبني الذي سبق ان وضع عليه المفتش رقم تعداد (1) للمبني ولا يفوته ان يسأل عما اذا كان يقيم في أي من هذه الدكاكين بعض الافراد بصفة دائمة كسكن . فاذا وجد أنه يسكن بها فرد أو عدة افراد بصفة معتادة فيعتبر الدكان في هذه الحالة وحدة سكنية يستوفي بياناتها وبيانات الاسر في سجل حصر الوحدات السكنية والأسر علاوة على كونه منشأة اذا كان يزاول فيه نشاط اقتصادي ويكتب عدد الاسر القاطنة في هذا الدكان تحت رقم المنشأة على يمين مدخله .

7 - يتعرف على المبني الذي يحمل رقماً تعديدياً (1) فاذا وجد .

أ - مبني سكنياً مخصصاً لوحدة سكنية واحدة مثل القصر أو الفيلا يستوفي بيانات الوحدة السكنية على امتداد سطر بيانات المبني ويستفسر عن عدد الاسر التعديدية القاطنة في هذه الوحدة ، فاذا كانت اسرة واحدة سواء فرداً أو اسرة زوجية أو ممتدة أو مركبة يعطيها رقماً متسلسلاً واحداً ويكتب بياناتها على امتداد سطر الوحدة السكنية . اما اذا كان يقطنها اكثر من اسرة فيعطي رقماً متسلسلاً لكل اسرة ويكتب بيانات كل منها على سطر مستقل بداية بالسطر امتداد بيانات الوحدة السكنية .

ب - مبني سكنياً به اكثر من وحدة سكنية مثل العمارة في هذه الحالة يدخل المبني لحصر مكوناته المعمارية حسب استخدام كل مكان من الاماكن يبدأ بالدور الارضي أو الاول أو البدروم ان وجد ويمر داخل كل طابق من طوابق المبني بحيث تكون فتحات الشقق او الحجرات المستقلة على يمينه . فيسأل عن كيفية استخدام كل وحدة سكنية ويستوفي بيانات الوحدات السكنية بأن يخصص سطرًا مستقلاً لبيانات كل منها بداية لسطر امتداد

بيانات المبني وسطرًا مستقلاً لبيانات كل اسرة أو منشأة داخل الوحدة السكنية بداية بالسطر امتداد بياناتها . ومن الضروري ان يتعرف المراقب على مكونات المبني حتى الطابق الاخير او السطح لاحتمال وجود حجرة أو حجرات مستقلة مستخدمه كسكن أو حتى خالية . وكذلك يتعرف على كل مبني من المباني المتعددة والموجودة داخل سور واحد ووجد ان المفتش اعطى لها رقماً تعديدياً واحداً وذلك للتعرف على استخدام كل مبني وحصره لاحتمال تعدد الاستخدام من مبني لآخر .

تعد عملية حصر الوحدات السكنية والاسر وترقيم المنشآت رابع عملية في سلسلة عمليات مرحلة جمع بيانات التعداد بهدف الوصول الى اماكن وجود السكان تمهيداً لحصرهم وجمع بيانات عن خصائصهم وكذلك المنشآت التي تزاو انشطة اقتصادية . وقد سبقت هذه العملية العمليات الآتية :

- الاولى : تحديد المناطق - قام بتنفيذها المفتش العام .
- الثانية : تحديد وحزم المربعات - قام بتنفيذها المفتش .
- الثالثة : ترقيم وحصر المباني - قام بتنفيذها المفتش .

ويستخدم المراقب السجلات والادوات :-

- 1 - سجل حصر الوحدات السكنية والاسر - نموذج رقم (2 ت . س)
- 2 - الدفتر التنظيمي للمراقب - نموذج رقم (12 ت . س)
- 3 - خريطة لمنطقة العمل
- 4 - مادة الكتابة على الجدران

أهم التعاريف المستخدمة .

قبل الدخول في شرح كيفية اجراء الحصر المكاني نورد فيما يلي التعاريف التعدادية لبعض المفاهيم الخاصة بهذه العملية وعلى المراقب ان يتبع كافة ماورد بالتعاريف المستخدمة بكل دقة .
الاستخدام الحالي للمبنى المكتمل:

يقصد به نوع الاستخدام الحالي للمبنى بصفة اساسية للسكن أو العمل أو للسكن والعمل بصرف النظر عن شكله الانشائي أو العماري وبصرف النظر عن الغرض من انشائه وفيما يلي بيان لكل منها .
المبنى المستخدم للسكن:

يشمل المباني الآتية :-

- 1 - المبنى المشيد اصلاً لغرض السكن و وجد مستخدماً بصفة اساسية لاغراض السكن وقت الحصر أو خالياً مثل قصر - بيت عربي - بيت شعبي - بيت عجزة - مبنى اضافي - عمارة ... الخ .
وطبعاً وجود بعض الدكاكين اسفل المبنى تطل على الطريق العام ومشغولة بالعمل لا يخرج استخدام المبنى عن مفهوم السكن .
- 2 - مبنى هامشي وهو المكان الذي لا يصلح للسكن ولكن وجد مشغولاً بالسكن وقت الحصر مثل خيمة - كشك - عشة - كوخ الخ .

المبنى المستخدم للعمل:

يشمل المباني الآتية :-

- 1 - المبنى المشيد لاغراض العمل أي مزاوله نشاط اقتصادي فيه مثل مصنع - مدرسة - مستشفى - مسجد الخ .
- 2 - المبنى المشيد اصلاً للسكن ولكن وجد مشغولاً بصفة اساسية بالعمل .

ووجود بعض الاماكن بالمبنى مشغولة بصفة اساسية للسكن لا يخرج استخدام المبنى عن مفهوم العمل

3 - مبنى هامشي وهو المكان الذي لا يصلح للسكن أو للعمل ولكنه وجد مشغولاً بالعمل.

4 - المبنى المستخدم للسكن والعمل مثل العمارة التي تستخدم بعض الشقق فيها للسكن والبعض الآخر للعمل .

المبنى المستخدم للسكن والعمل:

هو المبنى الذي وجدت بعض اجزائه مشغولة بالسكن والبعض الآخر مشغولة بالعمل مثل العمارة التي تستخدم بعض الشقق فيها للسكن والبعض الآخر للعمل .

تعليمات الحصر المكاني

تهدف هذه العملية الى الوصول الى :-

1- بالنسبة للمباني.

جميع المباني القائمة في منطقة عمل المراقب .

2- بالنسبة للوحدات السكنية.

- جميع الوحدات المعدة اصلاً للسكن سواء كانت مشغولة أو خالية وقت الحصر

- جميع الاماكن غير المعدة اصلاً للسكن ولكن وجدت مشغولة بالسكن وقت الحصر وهي التي تطلق عليها هامشية .

- اجزاء مباني المنشآت التي وجدت مشغولة بالسكن .

3- بالنسبة للمنشآت.

جميع الاماكن المشغولة بمنشآت وتزاو انشطة اقتصادية سواء كانت في مبنى كامله كمبنى منشأة أو كمبنى سكني مستخدم بصفة اساسية للعمل أو في جزء من مبنى أو في وحدة سكنية أو جزء من وحدة سكنية .

اسلوب حصر الوحدات السكنية:

بعد التعرف على نوع المبنى هل هو سكني أو منشأة يعامل كل نوع حصر الوحدات السكنية فيه كالآتي :-

- 1 - المباني السكنية والتي وجدت انها مستخدمة لاغراض السكن أو لاغراض السكن والعمل : يجب على المراقب أن يحصر جميع الاماكن المكونة لهذه المباني سواء كانت شقق أو حجرات مستقلة أو غيرها وذلك في جميع طوابق المبنى واجزائه واستيفاء بيانات الوحدة السكنية لجميع الاماكن سواء كانت مشغولة أو مغلقة أو خالية .
- 2 - المباني الهامشية المشغولة بسكن اسرة أو اكثر وقت الحصر : تحصر بالكامل .
- 3 - مباني المنشآت أو المباني السكنية المستخدمة بصفه اساسية لاستخدام منشأة واحدة في هذه الحالة لاتستوفي لها بيانات وحدات سكنية الا للاماكن المشغولة بالسكن فقط . بمعنى انه لا يسأل عن تفاصيل كل مكان من الاماكن المكونه للمبنى مثل المبنى السكني بل يقتصر على المكان المستخدم للسكن فقط ، وبالطبع تستوفي عنها بيانات المنشأة .
- 4 - اما إذا وجد ان مبنى المنشأة أو المبنى السكني المستخدم للعمل به أكثر من منشأة فيحصر اجزاء المبنى لكل منشأة على حده ويعطى لها رقم منشأة واحداً في السجل ويكتب داخل مثلث على الجزء الرئيسي للمنشأة ويجواره كلمة تابع على الاجزاء الاخرى .

12- سبق التنويه ان المدخل المكتوب على يمينه رقم مدخل تحت رقم تعداد المبنى يلزم ان يدخله المراقب لخصر مكونات المبنى الداخلة فيه . وايضاً يتأكد من ان هذا المدخل لا يوصل الى جزء آخر من المبنى اعطى له رقم مدخل تعدادي مستقل حتى لا يتكرر الخصر .

13- في حالة المبنى تحت التشييد أو تحت الهدم قد يسكن الحارس أو بعض العمال أو قد يزاول نشاط لمنشأة في جزء من المبنى بصفة مؤقتة حين استكمال المبنى أو تمام هدمه . فهذه الحالة يعطي المراقب لهذا الجزء المشغول من المبنى رقم مدخل تعدادي آخر غير رقم المدخل التعدادي للمبنى ويخصص له سطر مستقل ويوصفه على انه مبنى مكتمل و تستوفى بياناته كالعادة .

14- يعطي المراقب للاسرة أو التجمع العمالي عند زيارتها الاستمارة المساعدة نموذج رقم (7 ت . س) ويشرح كيفية استيفاء الاستمارة المساعدة ويوضح ضرورة الاحتفاظ بها حين زيارة العداد لاستلامها ومساعدته على استيفاء بيانات التعداد .

الاطفاء المحتملة وكيفية تصويبها:

بعد ان ينتهي المراقب من حصر الوحدات السكنية والاسر وترقيم المنشآت في جميع مكونات المربع وقبل الانتقال الى المربع التالي يعاود المرور على جميع المباني ويراجع ما قام بحصره وترقيمه وذلك بمصاحبة المفتش وقد يجد احد الاخطئه الاتية :-

1 - سقوط مبنى أو اكثر من عملية الحصر في كل من عمليتي حصر المباني التي قام بها المفتش وحصر الوحدات السكنية والمنشآت التي قام بها المراقب . بمعنى ان المبنى لم يأخذ رقم تعداد مباني :-

في هذه الحالة يعطي المفتش لهذا المبنى أو المباني آخر ارقام تعداد مباني في المربع ويسجل بياناتها في سجل حصر المباني مع الاشارة بذلك في السجل ويحصر المراقب مكونات المبنى من وحدات سكنية وأسر ومنشآت ويعطي لها ارقاماً متسلسلة في نهاية وحدات المربع . ويسجل بياناتها على السطر التالي لآخر رقم مسلسل مع الاشارة بذلك في السجل .

2 - سقوط مبنى أو اكثر في عملية حصر الوحدات السكنية والمنشآت - وقد اعطى لها المفتش ارقام تعداد مباني:- في هذه الحالة يحصر المراقب مكونات هذه المباني من وحدات سكنية وأسر ومنشآت ويعطي ارقاماً متسلسلة لها بعد نهاية الارقام المتسلسلة بالمربع ويسجل بياناتها على السطر التالي لآخر رقم مسلسل مع الاشارة بذلك في السجل .

3 - سقوط مدخل تعدادي في عمليتي حصر المباني وحصر الوحدات السكنية وترقيم المنشآت :- يعطي للمدخل التعدادي رقماً ويصحح ارقام المداخل التعدادية للمبنى وتسجل في سجل حصر المباني ويحصر المراقب مكونات هذا المدخل بتابع التعليمات في بند (1) .

4 - سقوط مدخل تعدادي في عملية حصر الوحدات السكنية وترقيم المنشآت . وقد اعطى لها المفتش رقم مدخل تعدادي :-

يتبع فيها ما جاء في بند (2) .

5 - تكرار أو سقوط رقم أو ارقام من الارقام المتسلسلة سواء للمباني أو الوحدات السكنية أو أسر أو المنشآت :-

تصحح الارقام بدقة ويعاد كتابتها على مداخل المباني أو المنشآت وفي سجل تعداد المباني (في حالة الخطأ في ارقام تعداد المباني أو المدخل التعدادي) وفي سجل حصر الوحدات السكنية والاسر (في حالة الخطأ في الارقام المتسلسلة الموجودة في السجل) .

6 - سقوط بعض وحدات المبنى (شقق أو حجرات مستقلة) من حصر الوحدات السكنية والاسر وبالتالي سقوط ما بها من اسر أو منشآت :-

يتم حصر الوحدات التي سقطت وما بها ويصحح عدد الاسر السابق كتابته على مدخل المبنى وتسجل البيانات في سجل الوحدات السكنية والاسر على السطر التالي لآخر بيانات مكتوبة بالنسبة للمربع على ان يتبع في ترقيمها ما جاء في بند (5) .

7 - سقوط اسرة أو اكثر من الحصر :-

تتبع فيها ما جاء في بند (6) .

8 - سقوط منشأة أو اكثر من الحصر :-

تتبع ما جاء في بند (6) .

9 - تكرار حصر وحدات سكنية أو منشآت :-

مثل ان يدخل المراقب مدخلاً فرعياً مكتوب عليه حرف (ت) ويحصر مكونات المبنى مرة اخرى بعدد سابق حصرها من المدخل الرئيسي للمبنى أو اعطى لأحد مداخل المبنى رقم تعدادي وبالتالي حصر مكوناته مرة اخرى بعد سابق حصرها من المدخل الآخر في حين ان كلاً المدخلين يوصل لنفس المكونات . في هذه الحالة يشطب المراقب البيانات المكررة من السجلات ويشير بذلك ويعيد تصحيح الارقام المتسلسلة سواء في السجلات او على مداخل المباني والمنشآت .

10- سهو في كتابة ارقام مباني أو مداخل تعدادية أو منشآت على مداخل المباني أو خطأ فيها بعد ان يتأكد المراقب من تمام حصرها وتدوين بياناتها في السجلات يقوم بكتابتها أو تصحيحها على مداخل المباني أو المنشآت .

الحصر المكاني لعدد السكان

بعد انتهاء برنامج التدريب يستلم العداد من المراقب مجال عمله على الطبيعة وسيجد ان المراقب قد حدده له في الجدول الخاص بالجمال التعدادي في الدفتر التنظيمي للعداد . قد يتكون هذا المجال من مربع أو اكثر ، وقد يكون جزءاً من مربع في المناطق ذات الكثافة السكانية .

ويستخدم العداد في عملية العد السجلات والادوات الاتية :-

- 1 - سجل استمارات الاسرة والظروف السكنية
 - 2 - سجل القاطنين بالتجمعات العمالية والمساكن العامة
 - 3 - الدفتر التنظيمي للعداد
 - 4 - بطاقة تعريف
 - 5 - قطع طباشير
- نموذج رقم (4 ت . س)
نموذج رقم (5 ت . س)
نموذج رقم (13 ت . س)
نموذج رقم (23 ت . س)

عند الانتهاء من حصر كل مكونات المبنى وترقيم وحصر منشأته يكتب عدد الاسر القاطنة به داخل مربع تحت تعداد المبنى على يمين المدخل .

ج - الشاليه أو المبنى غير المعد للسكن ولكن وجد مشغولاً بالسكن يعامل معاملة المبنى السكني المخصص لوحدة سكنية واحدة أو أكثر .

د - مبنى منشأة أو مبنى سكنياً مستخدماً بصفه اساسية كمنشأة يضع على مدخله الرئيسي رقم مسلسل للمنشأة تال لآخر رقم وضعه وحرف (ت) على المداخل الاخرى ان وجدت . ويستوفى بياناته في سجل حصر الوحدات السكنية والاسر ويسأل عما اذا كانت بعض اجزاء المبنى مشغولة بسكن لحارس أو لاسرة صاحب العمل أو المستخدمين . فان وجد ذلك في جزء من اجزاء المبنى أو احد المباني المتجاورة والتي اعطى لها المفتش رقماً تعدادياً واحداً يعتبرها وحدة أو وحدات سكنية حسب الحالة ويستوفى بيانات الوحدات السكنية والاسر لها بداية بسطر بيانات المنشأة ويكتب عدد الاسر بالمبنى داخل مربع تحت رقم تعداد المنشأة ولا يدخل في تفاصيل اخرى من مكونات المبنى مادامت غير مستعملة للسكن .

8 - يواصل السير بعد ذلك ويحصر الدكاكين على يسار المدخل ان وجدت الى ان يصل الى مدخل المبنى التالي والمكتوب عليه رقم تعداد مبنى رقم (2) ويحصر مكوناته كما سبق ان ذكرنا وهكذا الى ان ينتهي من مباني المربع جميعاً .

9 - ينتقل بعد ذلك الى المربع التالي في منطقة عمله ويقوم بنفس اجراءات التقييم والحصر السابق الاشارة اليها مع التأكد من ان الارقام المسلسلة لها مستقلة وتبدأ من رقم (1) . وهكذا الى ان ينتهي من حصر وترقيم جميع مكونات المربعات في مراقبته .

ملاحظاتعمامة:

على المراقب ان يلاحظ الاتي :-

1 - التأكد من انه تم حصر مكونات جميع المباني بمراقبته وانه لم يسقط منه أي مبنى من مبانيها وان طريقة ترقيم المباني التي اعددها المفتش سليمة . واذا وجد ان المفتش اسقط ترقيم احد المباني او سهى عليه وضع حرف (ت) على مدخل رئيسي أو رقم مدخل تعدادي على المدخل الاخر للمبنى والذي يوصل الى اجزاء اخرى ، يراجع المفتش أولاً بأول لتصحيح مثل هذه الاخطاء على الطبيعة وفي السجلات .

2 - احتمال وجود وحدات سكنية في اماكن غير متوقعه في المبنى السكني مثل السطح أو الكراج أو السردوم أو حديقة القصر أو الفيلا . لذا عليه التأكد قبل مغادرته المبنى محل الحصر من التعرف على جميع مكونات المبنى وحصر كل مكان حسب نوع استخدامه .

3 - احتمال وجود منشأة داخل وحدة سكنية مشغولة بأسرة فيلزم توجيه السؤال عند حصر كل وحدة

4 - اذا وجدت عدة مباني متجاورة سواء كانت محاطة او غير محاطة بسور خارجي ومستخدمة جميعها لسكن اسرة واحدة بالتعريف التعدادي وسبق ان اعتبرها المفتش مبنى تعدادياً واحداً واعطاها رقم تعداد مبنى واحداً فاعتبرها وحدة سكنية واحدة واكتب لها رقماً مسلسلأ واحداً في السجل .

5 - في حالة وجود مجموعة من العاملين أو العاملات يقيمون في تجمع عمالي واحد في مبنى أو وحدة سكنية واحدة أو أكثر وفرها لهم صاحب العمل وكان عددهم 7 افراد فأكثر ، فيكتب كلمة تجمع واسم هذا التجمع ورمز (5) في خانة اسم رب الاسرة وعددهم في خانتي عدد الافراد (14) ، (15) وذلك باستمارة حصر الوحدات السكنية والاسر . اما اذا كان عددهم ستة فأقل فتعامل كاسرة أو اسر متعددة حسب التعريف .

6 - احتمال وجود سكان في بعض الاماكن غير المعدة اصلاً للسكن فعليه التأكد من تمام التعرف على مكونات مثل هذه الاماكن .

7 - اذا كانت المنشأة تشغل عدة مبان متجاورة سواء كانت محاطة أو غير محاطة بسور وسبق للمفتش ان اعطاها رقم تعداد مبنى واحداً فتعطي هذه المباني رقم تعداد منشأة واحد للمباني اذا كان النشاط الذي تزاوله المنشأة واحداً أو متماثلاً أو متكاملأ والحائز واحداً .

8 - اذا تعددت الانشطة من مبنى الى اخر كأن يكون مدرسة - مسجد - نادي أو تعدد الحائزين ، ففي هذه الحالة يعطي لمبنى أو مباني كل نشاط أو حائز رقم تعداد منشأة مستقل ، وبالتالي تحصر مباني كل نشاط أو حائز على اساس انه منشأة مستقلة . اما المبنى المخصص لسكن العاملين فيعتبر مبنى سكنياً تحصر وحداته السكنية ان وجدت ويضع على المدخل الرئيسي الخارجي للسور الارقام التعدادية للمنشآت بجوار ارقام تعداد المباني وكذلك يكتب عدد الاسر الموجودة داخل السور ويرجع الى المفتش في حالة وجود اى اختلافات .

9 - في حالة وجود أكثر من مكان داخل المبنى التعدادي الواحد مشغوله بمنشأة واحدة لحائز واحد يزاول فيها نشاط واحد متمثال أو متكامل مثل عدة شقق أو حجرات مستقلة في عمارة ، فتعتبر جميع هذه الاماكن منشأة واحدة ، فيضع رقم المنشأة داخل مثلث على أول مكان لها أو على مدخلها الرئيسي وحرف (ت) داخل مثلث على الاماكن الاخرى التي يصل اليها بعد ذلك داخل المبنى ويكتب بيانات المنشأة امام سطر الوحدة السكنية الرئيسية وكلمة تابع على اسطر الاماكن الأخرى دون تكرار بيانات المنشأة .

10 - وفي حالة اشغال اسرة واحدة أو تجمع عمالي واحد لاكثر من مكان داخل المبنى (شقتين أو حجرتين مستقلتين أو أكثر) وعومل كل مكان كوحدة سكنية مستقلة واعطى لكل منها رقم مسلسل ووحدة سكنية فيكتب بيانات الاسرة أو التجمع على سطر امتداد الوحدة السكنية الرئيسية وكلمة تابع على اسطر الوحدات السكنية الاخرى مع عدم تكرار بيانات الاسرة أو التجمع العمالي . وطبعاً يعطى رقماً مسلسلأ واحداً للاسرة

11- مداخل المباني التي يجد المراقب مكتوباً عليها حرف (ت) عليه ان لا يدخلها لحصر ما بداخلها لان مثل هذا المدخل فرعي ومحتويات المبنى الداخلية سوف تحصر عن طريق المدخل الرئيسي الذي كتب عليه رقم تعداد المبنى . وعليه التأكد ان هذا المدخل فرعي فعلاً أي يوصل لجميع مكونات المبنى التي يوصل اليها المدخل الرئيسي . فاذا تأكد ان هناك اجزاء من المبنى يوصلها هذا المدخل دون المدخل الرئيسي فعليه الرجوع الى المفتش لاعطائه رقم مدخل تعدادي (2) وبالتالي حصر مكوناته واعطاء المدخل الرئيسي الاخر رقم مدخل تعدادي (1) .

رقم الخانة / البند		البيان
سجل (3 ت.س)	سجل (2 ت.س)	
على غلاف السجل	على غلاف السجل بند 1	رمز البلدية
على غلاف السجل	على غلاف السجل بند 2	رمز المنطقة
1	أعلى الصفحة بند 4	رمز المربع
3	1	رقم تعداد المبنى
3	2	رقم المدخل التعدادي
4	3	اسم الشارع
4	4	رقم الشارع
5	5	رقم البلدية للمبنى/ اسم مالك المبنى
2	17	رقم تعداد المنشأة
10 - 9	18	اسم المنشأة
8	19	حالة المنشأة

2- تعليمات المطابقة

نظراً لأن الوحدة الجغرافية لنظام التسلسل هو المربع ، بمعنى أن الأرقام المسلسلة لوحدها في التعداد وضعت بشكل مستقل بداية من رقم (1) داخل كل مربع وهي رقم تعداد المبنى - رقم تعداد المنشأة - رقم مسلسل الوحدة السكنية - رقم مسلسل الأسرة ، لذا تجرى مطابقة بيانات الخصائص المشتركة بين السجلات لمكونات كل مربع كوحدة متكاملة .

وعلى ذلك تتسلم اللجنة :

1 - سجلات واستمارات النماذج الستة لكل منطقة دفعة واحدة .

2 - كشف مناطق المشتغلين هذه المنطقة .

وتقوم بالمطابقة بين السجلات ولكل مربع موضح رمزه في كشف مناطق المشتغلين وذلك كالآتي :-

1- مطابقة سجل حصر المباني (1 ت.س) وسجل حصر الوحدات السكنية والأسر (2 ت.س):

تطابق البيانات الآتية لكل مبنى في كلا السجلين بعد التأكد من وجود بيانات لجميع المربعات بالسجل حتى

المربعات الخالية .

3- مطابقة سجل حصر الوحدات السكنية والأسر (2 ت.س) مع سجل استمارات الأسر والظروف السكنية (4 ت.س):

تطابق البيانات الآتية لكل أسرة في كلا السجلين :

رقم الخانة / البند		البيان
سجل (4 ت.س)	سجل (2 ت.س)	
على غلاف السجل بند 1	على غلاف السجل بند 1	رمز البلدية
على غلاف السجل بند 2	على غلاف السجل بند 2	رمز المنطقة
على غلاف السجل بند 5	أعلى الاستمارة بند 4	رمز المربع
أعلى الاستمارة بند 6	1	رقم تعداد المبنى
أعلى الاستمارة بند 7	2	رقم المدخل التعدادي
أعلى الاستمارة	3	اسم الشارع
أعلى الاستمارة بند 10	4	رقم الشارع
أعلى الاستمارة بند 11	5	رقم البلدية للمبنى/ اسم مالك المبنى
أعلى الاستمارة بند 8	8	رقم مسلسل الوحدة السكنية
أعلى الاستمارة بند 9	12	رقم مسلسل الأسرة
السطر الأول خانة 2	13	اسم رب الأسرة
خانة 5 وبالعدد	14 - 15	عدد أفراد الأسرة
الظروف السكنية	9	نوع الوحدة السكنية

مع ملاحظة:

- 1 - أنه لو اختلف عدد الأفراد لأي أسرة يصحح العدد المدون في سجل (2 ت.س) حسب التعداد الفعلي المدون في سجل (4 ت.س) .
- 2 - في حالة الوحدات السكنية المغلقة أو الخالية أو التابعة أو الراضية يتأكد من وجود أرقامها المسجلة في سجل (2 ت.س) في ملخص صفحات سجل (4 ت.س) .

رقم الخانة / البند		البيان
سجل (2 ت.س)	سجل (1 ت.س)	
على غلاف السجل بند 1	على غلاف السجل بند 1	رمز البلدية
على غلاف السجل بند 2	على غلاف السجل بند 2	رمز المنطقة
أعلى الصفحة بند 4	أعلى الصفحة بند 4	رمز المربع
1	1	رقم تعداد المبنى
2	2	رقم المدخل التعدادي
3	3	اسم الشارع
4	4	رقم الشارع
5	5	رقم البلدية للمبنى/ اسم مالك المبنى
6	6	حالة المبنى
9	8	نوع المبنى / نوع الوحدة السكنية *
8 (بالعدد)	15	عدد الوحدات السكنية
في صفحات مستقلة	في صفحات مستقلة	المربعات الخالية

* مع ملاحظة:

أنه توجد علاقة بين نوع المبنى في حالة المباني ذات الوحدة السكنية الواحدة (رموز 10 - 15) والوحدة السكنية (رموز 6 - 1) ورموز المباني ذات الوحدات السكنية المتعددة (رموز 16 - 17) والوحدة السكنية (رموز 7 - 8) ورموز المباني (18 - 19) والوحدة السكنية رمز (9) ومباني المنشآت رموز (20 - 39) ونوع الوحدة السكنية رمز (0) .

2- مطابقة سجل حصر الوحدات السكنية والأسر (2 ت.س) وسجل تعداد المنشآت (3 ت.س):

تطابق البيانات الآتية لكل منشأة في كلا السجلين :

يشتمل كل مربع من المربعات ضمن المجال العدادي على عدة مباني بانواعها المختلفة لها مكونات معمارية تتألف من وحدات سكنية وخلافه تستخدم لاغراض متعددة للسكن أو للسكن العام أو للسكن والعمل وقد تكون خالية .

التنفيذ الميداني للعد

- 1 - بعد ان يتعرف العداد على مجال عمله ميدانياً طبقاً لما كتبه له المراقب في الجدول الخاص بمجال عمله في الدفتر التنظيمي للعداد ، يبدأ العمل في المبنى الاول في اول مربع في مجال عمله وهو المكتوب على مدخله رقم تعداد مبنى رقم (1) اذا كان في بداية المربع أو أصغر رقم لو كان في جزء من المربع .
- 2 - اذا وجد ان المبنى سكني ذو وحدة سكنية واحدة - يسأل عن القاطنين به فاذا وجدهم اسرة تعدادية حسب التعريف يخصص لها استمارة في سجل حصر الاسر والظروف السكنية . ويستوفي بيانات الاسرة على الاستمارة الاولى ويدون بيانات كل فرد على سطر مستقل على استمارة واحدة أو أكثر حسب عدد الافراد بالاسترشاد بالاستمارة المساعدة التي سبق ان اعطاها المراقب للاسرة لاستيفاء بياناتها وبالإضافة الى حسن توجيه السؤال حتى يحصل على الاجابات الدقيقة والصحيحة . ويتسلم الاستمارة المساعدة من الاسرة عند انتهاء الزيارة . يؤجل اعطاء الارقام المسلسلة للاسر لحين الانتهاء من العد ومراجعة الشمول مع مادونه المراقب في استمارة حصر الوحدات السكنية والاسر . وتضع علامة (✓) بالطباشير اسفل رقم تعداد المبنى عند خروجه .

يتأكد قبل مغادرة المبنى من عدم وجود سكان في أي جزء من المبنى أو مبنى من المباني الملحقة داخل سور القصر أو الفيلا ، ومن عدم وجود أي مدخل تعدادي اخر للمبنى . وفي حالة وجود أكثر من مدخل تعدادي يستوفي بيانات سكان كل مدخل تعدادي قبل مغادرته المبنى . والمدخل التي كتب عليها حرف (ت) أي تابع . يتأكد من انها تابع وليست مدخلاً تعدادياً مستقلاً . فاذا تأكد من ذلك فلا يدخلها وبالتالي لا يحصر القاطنين بها .

- 3 - اذا وجد ان المبنى سكني متعدد الوحدات السكنية - فيقوم العداد بدخول هذا المبنى والمرور على ما به من وحدات سكنية لعد ما بها من اسر وافراد مبدئياً بالبدروم (قبو) ان وجد ثم الطابق الارضي ثم الطابق التالي وهكذا . يبدأ الحصر من الوحدات السكنية على يمينه في كل طابق - ويسأل عن عدد السكان في كل وحدة سكنية ويقوم بحصرهم على اساس الواقع - ويستوفي بيانات كل اسرة وكل فرد داخل الاسرة . وفي حالة اشغال الاسرة لأكثر من وحدة سكنية بالمبنى يستوفي استمارة واحدة للاسرة ويدون بيانات الظروف السكنية بتجميع بيانات الوحدات السكنية جميعها .

- 4 - بعد تمام حصر جميع السكان في هذا المبنى وقبل الانتقال الى المبنى التالي يراجع عدد الاسر القاطنة بالمبنى والمكتوب اسفل رقم تعداد المبنى مع عدد الاسر المستوفاه . وفي حالة وجود أي خلاف يرجع الى المراقب للمراجعة المشتركة وتصحيح أي اخطاء قد تنشأ اما في سجل استمارات الاسرة والظروف السكنية أو سجل حصر الوحدات السكنية والاسر ثم تضع علامة (✓) بالطباشير بمعنى انه قد اتم حصر جميع الاسر الموضحة عددها على المدخل

- 5 - في حالة وجود مجموعة من العاملين أو العاملات يقيمون في تجمع عمالي واحد في مبنى أو وحدة سكنية أو أكثر وفرها لهم صاحب العمل ، يستخدم العداد سجل القاطنين بالتجمعات العمالية والمساكن العامة في استيفاء بيانات هذه المجموعة على ان يكتب على غلاف السجل واعلا الصفحة تعبير (تجمع عمالي) بالإضافة الى أي مسمى قد يكون متعارف عليه ويضع ميمز الاستخدام (5) في المربع المخصص لذلك .

- 6 - في حالة اشغال اسرة واحدة لعدة مباني متجاورة واعتبرها المفتش مبنى واحداً والمراقب وحدة سكنية واحدة فيستوفي لها استمارة واحدة وتضاف بيانات الظروف السكنية لها جميعاً .

- 7 - اذا وجد العداد مبنى منشأة أو مبنى سكني مستخدم بصفه اساسية كمنشأة عليه ان يسأل عما اذا كان يقطن بأي جزء من اجزائه سكان مثل الحارس أو اسرة صاحب العمل أو بعض العاملين فتستوفي بياناتهم اما في استمارة الاسرة والظروف السكنية أو سجل القاطنين بالتجمع العمالي حسب الحالة .

- 8 - ثم ينتقل من مبنى الى اخر تبعاً لارقام التعدادية للمباني ومدخلها التعدادية ويستوفي بيانات القاطنين بهذا الى ان ينتهي من مباني المربع بأكمله .

- 9 - ينتقل الى المربع التالي في مجال عمله ويبدأ في استيفاء بيانات السكان كما سبق . وقبل الانتقال من المربع الى المربع التالي عليه ان يعيد المرور على مباني المربع للتأكد من تمام حصر جميع مكونات المباني من الوحدات السكنية والاسر التي دونها في سجل استمارات الاسرة والظروف السكنية أو في سجل القاطنين بالتجمعات العمالية على ما سبق ان دونه المراقب في سجل حصر الوحدات السكنية والاسر . ويجرى كل منهما التصحيح اللازم بحيث تتطابق المكونات في السجلين لكل مبنى ثم ينقل الارقام المسلسلة لكل وحدة سكنية ولكل اسرة .

- 10- على العداد ملاحظة الحالات الاتية التي قد يجدها اثناء عمله لعدم سقوط ساكنيها من العد . ولذا يلزم على العداد المرور على جميع هذه الاماكن وغيرها لاستيفاء بيانات الذين يقيمون فيها أو التأكد من خلوهما من السكان وهذه الحالات هي :-

- ارض فضاء اقيمت عليها بعض الخيام أو العيش .
- ارض بدء في تشييد مباني عليها ، ويقطن فيها بعض العمال ويتأكد من ان المفتش كتب رقم مدخل تعدادي للمبنى تحت التشييد ومدخل تعدادي اخر لمقر سكن العمال
- مباني تحت الهدم ويقطن في أي جزء منها بعض السكان . ويتأكد ايضاً من ان المفتش كتب رقم مدخل تعدادي للمبنى تحت الهدم ومدخل تعدادي اخر لمقر السكن .
- المداخل التعدادية للمباني التي لها أكثر من مدخل تعدادي واحد .
- الحجرات المستقلة في سطح العمارة أو في الدور الارضي أو في حديقة القصر أو الفيلا
- المباني التعدادية المحاطة بسور - يمر على كل مبنى من المباني داخل السور .
- الدكاكين التي قد يسكن بها فرد أو أكثر .
- مباني المنشآت مثل المصانع وغيرها ، فهناك احتمال ان يتواجد بها سكن المدير أو بعض الموظفين أو الحسوس أو تجمع عمالي .

3-تعليمات المراجعة المكتبية

سجل حصر المباني نموذج (1.ت.س)

- البيانات أعلا الصفحة والخانات (1 - 5) - سبق أن روجع الشمول وتسلسل ارقام تعداد المبنى وباقي البيانات عند مطابقة سجل حصر المباني وحصر الوحدات السكنية والأسر .
- خانة (6) - في حالة رمز (1) : يلزم وجود رموز أو ارقام في الخانات التالية .
- في حالة رمز (2) أو (3) : يلزم وجود علامة (-) في الخانات التالية .
- خانة (7) ، (8) - في حالة رمز (1) مبنى سكني في الخانة (7): يلزم ان يكون الرمز في الخانة (8) أحد الرموز 10-19
- في حالة رمز (2) مبنى منشأة في الخانة (7): يلزم ان يكون الرمز في الخانة (8) أحد الرموز 20-39
- إذا وجد المراجع غير ذلك يرجع إلى سجل حصر الوحدات السكنية والأسر للاسترشاد عن نوع المبنى من نوع الوحدة السكنية خانة (9) ويجرى التصحيح اللازم .

تعليمات عامة:

- يقوم المراجع المكتبي باتباع هذه التعليمات عند مراجعة كل سجل من السجلات :-
- 1 - تراجع وتصحح البيانات المدونة على غلاف السجل الداخلي والخارجي بخلاف الرموز الجغرافية السابق مراجعتها عند المطابقة .
- رقم السجل بالمنطقة واجمالي عدد السجلات بها بالإضافة الى رقم السجل في مجال العد واجمالي عدد السجلات به ، وبراغى في حالة سجلات نموذج (4.ت.س) و نموذج (5.ت.س) ان تكون خانات رقم السجل بالمنطقة من ثلاثة حدود ، أي يستحدث المراجع المكتبي مربع ثالث على اليسار يضع فيه أما رقم (0) أو عدد حسب السجلات بالمنطقة .
- رقم مجال العد على غلاف سجلات نموذج (4.ت.س) و نموذج (5.ت.س) يشطب المربعان على اليسار ويترك المربعان على اليمين ويدقق رقم المجال .
- رموز المربعات بالسجل .
- عدد الصفحات المستوفاه .
- 2 - يتأكد من أن رموز البيانات مدونة بالارقام الافرئحية داخل حدود كل خانة أو بند كما سترد تفصيلاً ضمن تعليمات كل سجل .
- 3 - يتأكد من أن البيانات العددية مدونة أيضاً بالارقام الافرئحية وداخل الحدود .
- 4 - يراجع شمول كل خانة أو بند لبيانات جميع المفردات التي ينطبق عليها السؤال وانه قد استوفى لها أما (رمز) أو (بيان لفظي) أو (عدد) أو (0) وأن المفردات التي لا ينطبق عليها السؤال وضع لها علامة (-) حسب التعليمات ويجري التصحيح اللازم .
- وفي حالة خلو أي حد من حدود الخانة في اليسار من الارقام يوضع فيه (0) على يسار الرقم استكمالاً له .
- 5 - يمكن للمراجع المكتبي تصحيح أي اخطاء مكتيباً واتباع الادلة والتعليمات إلا إذا وجدت خانة أو بند غير مستوفى لمفردة ينطبق عليها السؤال وكان من الصعب استنتاج الاجابة الصحيحة باستقراء العلاقات بين البيانات ، تحال مثل هذه الحالة إلى مشرف اللجنة لاتخاذ القرار المناسب بالمعالجة أو الاتصال تليفونياً بمصدر البيان أو زيارة المصدر أو وضع رمز غير مبين (9) . وهذا يعني انه يلزم استيفاء جميع الخانات أو البنود وعدم ترك أي منها على بياض .
- 6 - بعد الانتهاء من مراجعة وتدقيق سجلات منطقة بالكامل تستوفى اللجنة بيانات المرجع الاداري نموذج رقم (33.ت.س).

- خانة (9) - يتأكد المراجع من وجود رمز في هذه الخانة ، وإذا لم يجد يحاول الاسترشاد بنوع المبنى وسنة الانشاء في استيفاء هذه الخانة . وإذا لم يتمكن يضع رمز (9) .
- خانة (10) - قد توجد علاقة بين نوع المبنى وصفة المالك . وفي حالة عدم وجود أي بيان يضع رمز (9) .
- خانة (11) - يتأكد المراجع من وجود بيان من حدين في هذه الخانة باحد الرموز في الجدول اسفل الصفحة ، وفي حالة عدم وجود أي بيان يضع رمز (99) .
- خانة (12) - في حالة عدم وجود أي بيان يضع رمز (9) .
- خانة (13)، (14) - قد توجد علاقة بين نوع المبنى وعدد الطوابق - قد تصلح للتعرف على صحة بيان عدد الطوابق لكل مبنى بالاسترشاد بنوع المبنى - وفي حالة عدم وجود أي بيان في الخانة (13) يضع (99) وفي الخانة (14) يضع (0) .
- خانة (15) - سبق مطابقة هذا البيان وتصحيحه عند مطابقة سجل حصر الوحدات السكنية والأسر . وقد توجد علاقة بين نوع المبنى وعدد الوحدات السكنية فيه .
- وقد نصت التعليمات انه في حالة مباني المنشآت والمباني السكنية المستخدمة اساساً للعمل وليس بها وحدات سكنية يضع المراجع (000) وينطبق ذلك على المباني السكنية الاخرى إذا لم يكن بها وحدات سكنية .
- خانة (16) - يتأكد المراجع من استيفاء هذا البيان من ثلاثة حدود . وفي غير ذلك يضع (0) على يسار الرقم في أي خانة يجدها خالية . وفي حالة عدم وجود دكاكين يضع (000) .
- خانات (17)-(19) - يراجع هذه الخانات حسب الوضع السائد في كل منطقة و يجري التصحيح اللازم .

4 مطابقة سجل حصر الوحدات السكنية والأسر (2ت.س) وسجل القاطنين بالتجمعات العمالية (5ت.س) مميزات الاستخدام (5)
تطابق البيانات الآتية لكل تجمع عمالي مع ملاحظة أن البيانات الادارية لكل تجمع عمالي تدون أعلا الصفحة الأولى فقط
للتجمع وتترك اعلا باقي الصفحات خالية :

البيان	رقم الخانة / البند	
	سجل (2 ت.س)	سجل (5 ت.س)
رمز البلدية	على غلاف السجل بند 1	على غلاف السجل بند 1
رمز المنطقة	على غلاف السجل بند 2	على غلاف السجل بند 2
رمز المربع	أعلا الصفحة بند 4	أعلا الصفحة بند 4
مميز الاستخدام	13	13
رقم تعداد المبنى	1	1
رقم المدخل التعدادي	2	2
اسم الشارع	3	3
رقم الشارع	4	4
رقم البلدية للمبنى/اسم مالك المبنى	5	5
رقم الوحدة السكنية	8	8
اسم التجمع العمالي	13	13
عدد أفراد التجمع العمالي	14 - 15	أعلا الاستمارة وبالعدد

مع ملاحظة:

انه لو اختلف عدد افراد أي تجمع عمالي يصحح العدد المدون في سجل (2 ت.س) حسب التعداد الفعلي المدون في سجل (5 ت.س) .

5 مطابقة سجل حصر الوحدات السكنية والأسر (2ت.س) وسجل القاطنين بالمساكن العامة (5ت.س) مميزات الاستخدام (6).
تطابق البيانات الآتية لكل مسكن عام مع ملاحظة أنه قد خصص سجل منفصل لبيانات كل مسكن عام .

البيان	رقم الخانة / البند	
	سجل (2 ت.س)	سجل (5 ت.س)
رمز البلدية	على غلاف السجل بند 1	على غلاف السجل بند 1
رمز المنطقة	على غلاف السجل بند 2	على غلاف السجل بند 2
رمز المربع	أعلا الصفحة بند 4	أعلا الصفحة بند 4
مميز الاستخدام	18	18
رقم تعداد المبنى	1	1
رقم المدخل التعدادي	2	2
اسم الشارع	3	3
رقم الشارع	4	4
رقم البلدية للمبنى/اسم مالك المبنى	5	5
اسم المسكن العام	18	على غلاف السجل
رقم تعداد المنشأة	17	أعلا الاستمارة بند 9

6 مطابقة سجل حصر الوحدات السكنية والأسر (2ت.س) واستمارة قنزل الفنادق (6ت.س).

تطابق البيانات الادارية على غلاف استمارة نزلاء كل فندق من الفنادق وهي :-

البيان	رقم الخانة / البند	
	سجل (2 ت.س)	سجل (6 ت.س)
رمز البلدية	على غلاف السجل بند 1	غلاف الاستمارات
رمز المنطقة	على غلاف السجل بند 2	غلاف الاستمارات
رمز المربع	أعلا الصفحة بند 4	غلاف الاستمارات
رقم تعداد المبنى	1	غلاف الاستمارات
رقم المدخل التعدادي	2	غلاف الاستمارات
رقم تعداد المنشأة	17	غلاف الاستمارات
مميز الاستخدام (6)	18	غلاف الاستمارات
اسم المسكن العام	18	غلاف الاستمارات

سجل تعداد المنشآت نموذج (3.ت.س)

سجل استمارات الأسر والظروف السكنية نموذج (4.ت.س)

- بند (1 - 10) - سبق أن روجع الشمول وتسلسل أرقام تعداد المنشأة وباقي البيانات عند مطابقة سجلي حصر الوحدات السكنية والأسر وتعداد المنشآت .
- بند (7) - يتأكد من وصف المكان الذي تشغله المنشأة ونشاطها الاقتصادي ووضوح هذا الوصف لامكان الوصول الي المنشأة في المسوح الاقتصادية القادمة .
- بند (8) - في حالة المنشأة العاملة أي وضعت دائرة حول الرمز (I) يلزم وجود بيانات أو علامة (-) حسب التعليمات في الخانات التالية بداية من بند (9) .
- في حالة رموز (2 - 4) يلزم وجود علامة (-) بداية من بند 11 .
- في حالة رمز (5) يلزم وجود علامة (-) في جميع البنود التالية بداية من بند 9 .
- بند (9 - 10) - يتأكد من وضوح اسم المنشأة وخاصة المكتوبة باللغة الإنجليزية وسلامة الترجمة وصحة الاسماء .
- بند (11) - يستوفى هذا البيان للمنشآت العاملة فقط - يراجع صحة رمز القطاع بالرجوع إلى اسم المنشأة بند (10 9)- والنشاط الاقتصادي .
- بند (12) - يتأكد من صحة بيان النشاط الاقتصادي ويوضح بالتفصيل بالاستعانة بكشوف مساعدة توضح النشاط الاقتصادي لبعض المنشآت ، وقد يعطي اسم المنشأة مؤشراً عن النشاط الاقتصادي .
- بند (13) - تستوفى البيانات اعتباراً من هذا البند للمنشآت القطاع 2 - 3 - 4 ومنشآت القطاعات الأخرى توضع (-) .
- يتأكد من صحة رقم السجل التجاري بالمقارنة بما جاء في بند (22) وبكتابة كل عدد في خانة مستقلة .
- بند (15) - يراجع صحة الكيان القانوني بالاستعانة باسم المنشأة أو نشاطها الاقتصادي أو جنسية صاحب المنشأة أو الاتصال بالمنشأة .
- بند (18) - يراجع صحة الجنسية بالاستعانة باسم المنشأة أو القطاع أو غيرها .
- بند (19) - يلزم أن ترد بيانات في هذا البند . وفي حالة عدم وجود أي بيانات يتم الاتصال بالمنشأة لاستيفاء هذا البيان ، ويراجع إجمالي العدد للذكور والاناث .
- بند (20 - 24) - يتأكد من وضوح الأرقام المكتوبة في المربعات وأن أي عدد مكتوب في مربع مستقل - ويراجع بند (22) مع بند (13) كما سبق الإشارة ويصحح أحدهما بالرجوع إلى المنشأة .
- بند (25) - يتأكد من وجود دائرة على احد المربعين - وفي حالة عدم وجود دائرة يرجع للمنشأة للاستيفاء .

يقوم المراجع المكتبي بعدة واجبات في استمارة الأسر والظروف السكنية وهي .

1 - التأكد من أن كل خانة مستوفاه إما رمز أو بيان أو علامة (-) طبقاً لحدود المتغير المقررة كما سيرد فيما يلي .

2 - التعرف على مدى دقة البيان المستوفى وسلامته باجراء مقابلة بين البيانات ودراسة مدى منطقية ومعقولية العلاقة بين البيان وغيره . ويجري التصحيح المناسب في حالة وجود أي تناقض إما بالتصحيح المكتبي أو الاتصال بالأسرة للحصول على الاجابة الصحيحة .

3 - التأكد من صحة ملخص بيانات الأسرة اسفل الاستمارة .

4 - وضع رمز التركيب العائلي أعلا الاستمارة بند (12) .

5 - كتابة رموز واعداد الظروف السكنية أعلا الاستمارة بنود (13 - 17) نقلاً من الظروف السكنية اسفل الاستمارة .

6 - التأكد من رقم الاستمارة .

7 - اطار الاسر القطرية .

وفيما يلي توضيح لكيفية اجراء كل واجب من الواجبات الموضحة .

1 حدود المتغيرات:

يوضح الجدول الآتي حدود المتغيرات لكل خانة بالاستمارة . لذا يلزم التعرف على هذه الحدود سواء العمر أو الجنس أو الجنسية أو غيرها ، فإذا وجد بيان لفرد له خاصية تجعله خارج نطاق السؤال يحى هذا البيان ويوضع بدله علامة (-) . وفي حالسة وجود علامة (-) لفرد له خاصية تجعله داخل نطاق السؤال تحمى العلامة ويوضع بدلها بيان حسب حدود المتغير .

رقم الخانة	الفرد الذي ينطبق عليه السؤال (أي يوضع له أما رمز أو بيان)	الفرد الذي لا ينطبق عليه السؤال (اي يوضع له علامة -)
1 - 13 ، 16	جميع الافراد	
14	جميع الافراد القطريين (مواليد قبل مارس 1986)	جميع الافراد غير القطريين والقطريين (مواليد بعد مارس 1986)
15	جميع الافراد غير القطريين	جميع الافراد القطريين
17 - 19	الفرد القطري (5سنوات فأكثر أي مولود قبل مارس 1992)	الفرد غير القطري والفرد القطري (أقل من 5 سنوات أي مولود شهر مارس 1992 وما بعده)
20	جميع الافراد (10سنوات فأكثر أي مولود قبل مارس 1987)	جميع الافراد (أقل من 10 سنوات أي مولود مارس 1987 وما بعده)
21	جميع الافراد (15 سنة فأكثر أي مولود قبل مارس 1982)	جميع الافراد (أقل من 15 سنة أي مولود مارس 1982 وما بعده)
22 - 26	من له رمز (1) ، (2) في الخانة (21)	جميع الافراد (أقل من 15 سنة أي مولود مارس 1982 وما بعده) ومن له رمز 3 - 7 في خانة (21)
27	جميع الافراد (15 سنة فأكثر أي مولود مارس 1982 وما بعده)	جميع الافراد (أقل من 15 سنة أي مولود مارس 1982 وما بعده) ولم يكن لهم حالة زوجية
28	من له رمز (1) في الخانة (5) و (1) في الخانة (6) و (2) في الخانة (27)	جميع الافراد عدا ذلك
29	من له رمز (2) أو (3) أو (4) في الخانة (27)	جميع الافراد عدا ذلك
30 - 39	المرأة القطرية التي لها رمز (2) أو (3) أو (4) في الخانة (27)	جميع الافراد عدا ذلك

البيانات أعلا الصفحة والخانات (1 - 5) - سبق أن روجع الشمول وتسلسل ارقام تعداد المبنى وباقي البيانات عند مطابقة سجلي حصر المباني وحصر الوحدات السكنية والأسر .

وفي حالة اشغال اكثر من تجمع في وحدة سكنية واحدة يلزم اعطاء كل تجمع رقم مسلسل منفصل للوحدة السكنية . يعطى التجمع الأول نفس رقم مسلسل الوحدة السكنية ، وينشأ للتجمع الثاني والثالث رقم مسلسل مستقل للوحدة السكنية بعد آخر رقم في المربع .

- يكتب الرقم الجديد على سطر مستقل في خانة (8) بعد سطر الوحدة الأصلية (بين السطرين) وعلى نفس السطر يكتب اسم التجمع وعدد افراده في الخانات (13 - 15) وذلك في سجل نموذج (2 ت.س) .
- ويكتب رقم الوحدة السكنية لكل تجمع اعلا الصفحة الاولى للتجمع في سجل نموذج (5 ت.س) .
- ويصحح عدد الوحدات السكنية في سجل (1 ت.س) بناء على ما تم تسجيله في سجل (2 ت.س) .
- في حالة رمز (3) مسكن عام : يلزم وجود بيانات في الخانات (17-19) وبميز (3) في خانة (18) على السطر امتداد بيانات الوحدة السكنية وبميز (6) على السطر التالي في خانة (18) . وفي حالة اشغال المنشأة لأكثر من وحدة سكنية يلزم تكرار كتابة رقم تعداد المنشأة في الخانة (17) امام سطر كل وحدة سكنية ورمز (9) تابع للوحدات السكنية الاخرى عدا الأولى وعلى الاسطر المتتالية وعلامة (-) في الخانات (18-19) .
وفي حالة وجود اكثر من منشأة في الوحدة السكنية فتكتب بيانات كل منشأة في الخانات (17-19) كل منشأة على سطر مستقل بداية بالسطر امتداد بيانات الوحدة السكنية .

- في حالة رمز (4) عمل : يلزم وجود علامة (-) في الخانات (12-16) وبيانات في الخانات (17-19) . وفي حالة اشغال المنشأة لاكثر من وحدة سكنية أو وجود اكثر من منشأة في الوحدة السكنية يتبع ما سبق ذكره .

- في حالة رمز (5) سكن وعمل : يلزم وجود بيانات في جميع الخانات (12-19) كل اسرة على سطر مستقل وكل منشأة على سطر مستقل بداية بسطر امتداد بيانات الوحدة السكنية .

- في حالة رمز (6) أو (7) : يلزم وجود علامة (-) في جميع الخانات (12-19) .

- يتأكد من وجود رقم مسلسل للأسرة من ثلاثة حدود أو (-) في حالة عدم وجود اسرة بالوحدة السكنية . ويتأكد من التسلسل على مستوى المربع بحيث لا يتكرر أو يسقط أي رقم . وقد سبق أن روجع ذلك عند المطابقة . كما يلاحظ ما جاء في الخانة (11) بخصوص الاسر الشاغلة لاكثر من وحدة سكنية .

خانات (13-15) - سبق أن روجعت بيانات هذه الخانات عند المطابقة بين سجلي (2 ، 4 ت.س) ويتأكد من استيفاء خاناتي 14 ، 15 من ثلاثة حدود .

خانة (17) - يتأكد من وجود رقم تعداد المنشأة من ثلاثة حدود أو (-) في حالة عدم وجود منشأة . ويتأكد من التسلسل على مستوى المربع بحيث لا يتكرر أو يسقط أي رقم . وقد سبق أن روجع ذلك عند المطابقة . كما يلاحظ ما جاء في الخانة (11) بخصوص المنشآت الشاغلة لاكثر من وحدة سكنية .

خانات (18-19) - سبق أن روجعت بيانات هذه الخانات عند المطابقة بين سجلي (2 ، 3 ت.س) وسجلي (2، 5 ت.س) للمساكن العامة .

خانة (6) - في حالة رمز (1) : يلزم وجود رموز أو ارقام أو بيانات في بعض أو كل الخانات التالية .

- في حالة رمز (2) أو (3) : يلزم وجود علامة (-) في الخانات التالية .

خانة (7) - في حالة رمز (1) للسكن : يلزم وجود بيانات في الخانات (8-11) عن الوحدات السكنية وبيانات كل وحدة على سطر مستقل . وقد توجد بيانات في الخانات (12-16) حسب كيفية الاستخدام للوحدة السكنية كما سيرد بعد وبيانات في الخانات (17-19) في حالة وجود اماكن بالمبنى تزاوّل فيها منشآت أو (-) في غير ذلك من الحالات .

- في حالة رمز (2) للعمل : يلزم وجود بيانات في الخانات (17-19) ، وقد توجد بيانات في الخانات (8-16) إذا وجدت بالمبنى اماكن مشغولة بالسكن ، وإذا لم يكن بها أي اماكن مشغولة بالسكن يلزم وجود علامة (-) في الخانات (8-16) .

- في حالة عدم احتواء المبنى على أي وحدة سكنية أو منشأة ، فضع رمز (4) .

خانة (8) - تأكد من وجود رقم مسلسل للوحدة السكنية من ثلاثة حدود أو (-) في حالة عدم وجود وحدة سكنية بالمبنى . ويتأكد من التسلسل على مستوى المربع بحيث لا يتكرر أو يسقط أي رقم وقد سبق أن روجع ذلك عند المطابقة .

خانة (9) - يلزم وجود احد الرموز الموضحة اسفل الصفحة للوحدات السكنية التي كتب لها رقم مسلسل للوحدة السكنية (-) في حالة عدم وجود وحدة سكنية . ويتأكد من عدم تجاوز الرمز لما جاء اسفل الصفحة وأن رمز جزء من منشأة كتب (0) وليس (10) .

خانة (11) - في حالة رمز (1) سكن إسرة : يلزم وجود بيانات في الخانات (12-15) كل اسرة على سطر مستقل بداية بالسطر امتداد بيانات الوحدة السكنية مع ميز (4) في الخانة (13) . وفي حالة اشغال الاسرة لاكثر من وحدة سكنية يلزم تكرار كتابة مسلسل الاسرة في خانة (12) امام سطر كل وحدة سكنية ورمز (9) تابع في الخانة (13) وعلامة (-) في الخانات (14-19) .

- في حالة رمز (2) تجمع عمالي : يلزم وجود بيانات في الخانات (13-15) ، علامة (-) في خانة (12) وكل تجمع عمالي على سطر مستقل بداية بالسطر امتداد بيانات الوحدة السكنية مع ميز (5) في الخانة (13) . وفي حالة اشغال التجمع لاكثر من وحدة سكنية يلزم وجود علامة (-) في الخانات (12-16) وبميز استخدام (9) تابع للوحدات الاخرى عدا الأولى . في الخانة (13) وعلامة (-) في الخانات (17-19) .

21	إذا كانت الاسرة مكونة من اسرة ممتدة بعائلة زواجية واحدة .
22	إذا كانت الاسرة مكونة من اسرة ممتدة بعائلتين زواجيتين .
23	إذا كانت الاسرة مكونة من اسرة ممتدة بثلاث عائلات زواجية .
..	
..	
..	
30	إذا كانت الاسرة مكونة من اسرة مركبة بدون عائلة زواجية .
31	إذا كانت الاسرة مكونة من اسرة مركبة بعائلة زواجية واحدة .
32	إذا كانت الاسرة مكونة من اسرة مركبة بعائلتين زواجيتين .
33	إذا كانت الاسرة مكونة من اسرة مركبة بثلاث عائلات زواجية .
..	
..	
..	

ويعرف كل نوع من الانواع كالاتي :-

- عائلة زواجية : هي اسرة مكونة من :

زوج وزوجة بدون اولاد .

أو زوج وزوجة بأولاد غير متزوجين .

أو اب باولاد غير متزوجين .

أو ام باولاد غير متزوجين .

- أسرة ممتدة : هي أسرة مكونة من :

عائلة زواجية مع أقارب .

أو عائلتين أو أكثر بينهم صلة قرابة وبدون أقارب .

أو عائلتين أو أكثر بينهم صلة قرابة وأقارب .

أو مجموعة افراد بينهم صلة قرابة وبدون عائلة .

- أسرة مركبة : هي اسرة مكونة من :

عائلة مع اقارب وآخرين بدون قرابة .

أو عائلة مع آخرين بدون قرابة .

أو عائلتين أو أكثر بينهم صلة قرابة مع أقارب وآخرين بدون قرابة .

أو عائلتين أو أكثر بينهم صلة قرابة مع آخرين بدون قرابة .

أو عائلتين أو أكثر لا تربطهم صلة قرابة .

أو مجموعة افراد بينهم قرابة مع آخرين وبدون عائلة .

أو مجموعة افراد بدون قرابة وبدون عائلة .

الخانة (28) - تستوفي هذه الخانة فقط لمن كتب له رمز (1) في الخانة (5) و رمز (1) في الخانة (6) ، رمز (2) في الخانة (27) وفي غير ذلك توضع علامة (-) . وإذا كانت في العصمة زوجة واحدة فلا يجوز ان يكون الرمز (3) في الخانة (4)

الخانة (29) - تستوفي بيانات هذه الخانة لمن كتب له رمز (2) أو (3) أو (4) في الخانة (27) . وفي غير ذلك يوضع علامة (-) . ويتأكد من صحة البيان بالرجوع الى عمر الفرد سواء كان ذكراً أو أنثى .

الخانات(30-39) - تستوفي هذه الخانة للانثى القطرية والتي كتب لها رمز (2) ، (3) ، (4) في الخانة (27) وفي غير ذلك يوضع علامة (-) . وفي حالة وجود انثى قطرية ينطبق عليها البيان وغير مستوفى لها هذه الخانات يلزم الرجوع للاسرة للاستيفاء وفي حالة تعذر ذلك توضع رمز (9) حسب حدود كل خانة .

الخانة (30) - يتأكد من رقم الفرد بالرجوع الى الرقم في الجزء العلوي وملاحظة بيانات الخانات (5) ، (10) ، (27) .

الخانة (31) - يتأكد من أن مدة الحياة الزوجية أصغر من أو تساوي (عمر الانثى - العمر عند أول زواج).

الخانات(32-35) - يلزم استيفاء كل حانة من حدين في حالة وجود رقم في الاحاد يوضع (0) في العشرات وفي حالة عدم وجود بيان في اى خانة يوضع (00) .

الخانات(36-39) - في حالة عدم وجود بيان في أي خانة يوضع (0) .

- في حالة وجود مولود في هذه الخانات يلزم وجود بياناته في الجزء العلوي من الاستمارة . فيتأكد من ذلك أو يضيف بياناته بالرجوع الى الاسرة . وبالعكس في حالة وجود فرد في الاسرة لام قطرية من مواليد اقل من عام يلزم وجود الرقم في احدى هذه الخانات .

- وطبعاً إذا توفي المولود خلال عام 1996 فطبعاً يذكر العدد في هذه الخانات وبياناته في جدول الوفيات ولا يذكر بياناته في الجزء العلوي ضمن افراد الاسرة .

جدول (2) الوفيات - يتأكد من صحة الرمز في الخانة (3) وبيان الجنسية في الخانة (5) بالرجوع الى الاسم وبيان الجنسية لباقي أفراد الاسرة في الخانة (10) .

3- ملخص بيانات الاسرة اسفل الاستمارة:

- 1 - يراجع عدد افراد الاسرة وتوزيعهم حسب الجنس والجنسية والاجمالي من واقع البيانات المدونة للافراد في الاستمارة .
- 2 - يراجع عدد النساء القطريات المتزوجات أو المطلقات أو الارامل من واقع العدد المستوفى لهم بيانات في الخانات (30-39) .
- 3 - يراجع عدد الوفيات خلال 1996 من واقع جدول الوفيات .
- 4 - في حالة عدم وجود أي بيان في أي خانة يلزم كتابة (0) وليس علامة (-) .
- 5 - وفي حالة استيفاء بيانات الاسرة لاكثر من استمارة يكتبي بملخص بيانات الاسرة في الاستمارة الأولى فقط .

4 التركيب العائلي بند (12) اعلا الاستمارة:

يتعرف المراجع على التركيب العائلي للاسرة بالاستعانة باسم الفرد والعلاقة برب الاسرة والنوع والحالة الزوجية ، ويقوم بوضع رمز من حدين في بند (12) كالاتي ، على أن يستبعد عند حساب التركيب العائلي للاسرة الخدم والعمال الذي كتب لهم رمز (0) في الخانة (3) :

00 إذا كانت الاسرة مكونة من فرد واحد .

11 إذا كانت الاسرة مكونة من عائلة زواجية واحدة .

20 إذا كانت الاسرة مكونة من اسرة ممتدة بدون عائلة زواجية .

- عدم وجود أي بيان فيها فيتصل بالاسرة لاستكمال البيان . وفي حالة تعذر ذلك توضع علامة (-) . وطبعاً إذا كان الفرد غير قطري فتوضع علامة (-) في الخانة (14) .
- خانة (15) - يراعى ضرورة استيفاء هذه الخانة من حدين فإذا كانت المدة المستوفاه لحد واحد في الآحاد يضع 0 في خانة العشرات وذلك لغير القطريين ويلزم التأكد من أن المدة المدونة لا تزيد عن عمر الفرد بالرجوع الى الخانات (7-9) . اما للقطريين فيضع علامة (-) .
- خانة (16) - يلزم وجود رمز أو علامة (-) لجميع الافراد في هذه الخانة . وفي حالة عدم وجود رمز يضع رمز (9) .
- خانة (17) - يلزم وجود رمز في هذه الخانة لجميع القطريين 5 سنوات فأكثر أي مواليد قبل مارس 1992 ولمن هم أقل من العمر ولغير القطريين يوضع (-) .
- وفي حالة عدم وجود رمز لمن ينطبق عليه السؤال يتصل بالاسرة أو يستعان بأي بيان في خانة (18 ، 19 ، 20) وبيان السن ويكتب الرمز المناسب . وفي حالة تعذر ذلك يكتب رمز (9) .
- خاني (18-19) - تستوفى هاتان الخانتان لمن كتب له رمز (1) أو (2) فقط في الخانة (17) وفي غير ذلك يلزم وجود علامة (-) ، ويتأكد من صحة البيان المكتوب بالرجوع الى بيان الحالة التعليمية خانة رقم (20) وتاريخ الميلاد خانة (8) .
- خانة (20) - يلزم التحقق من صحة البيان المكتوب في هذه الخانة بالرجوع لما كتب في الخانات (8) أو (9) و (18) و (19) وقد تكون هناك علاقة بين المؤهل والمهنة الرئيسية التي يزاوها الفرد . والمطلوب التخصص الدقيق لئلا يرجع للأسرة لاستكمال أى نقص في هذا البيان .
- خانة (21) - يلزم وجود رمز لجميع الافراد 15 سنة فأكثر أي مواليد قبل مارس 1982 ، علامة (-) لمن هم دون السن . وفي حالة عدم وجود رمز يمكن كتابة الرمز مكتيباً بالرجوع الى المدون في خانة (3) ، (8) أو (9) ، (17-19) ، (22-26) . وإذا تعذر فيتصل بالاسرة لاستيفاء البيان وإذا تعذر يضع رمز (9) .
- خانات (22-26) - يلزم وجود بيانات في هذه الخانات لمن كتب له رمز (1) أو (2) فقط في الخانة (21) وعلامة (-) في غير ذلك من الحالات ويتأكد من سلامة استيفاء البيانات ببعض المؤشرات الآتية :
- الخانة (23) - قد توجد علاقة بين المؤهل الحاصل عليه الفرد والمهنة التي يمارسها فراجع مسمى المهنة مع المؤهل ويجرى التصحيح اللازم . وفي حالة وجود مسمى غير موصف يرجع للأسرة لتوصيف بيان المهنة بالتفصيل .
- الخانة (25) - يستعان بالكشوف المساعدة عند مراجعة بيان النشاط الاقتصادي الرئيسي وعلاقته باسم المنشأة التي يعمل بها . ويلاحظ الفرق في مسمى النشاط بين الوحدات الانتاجية الحكومية وبين الوزارات والدوائر الحكومية المشرفة عليها . والمطلوب توضيح النشاط بالتفصيل . وفي حالة وجود مسمى غير موصف يعيد الكتابة بالتفصيل بالاستعانة بالكشوف المساعدة أو بالرجوع الى الاسرة .
- خانة (26) - قد توجد علاقة بين اسم المنشأة والقطاع - يراجع الرمز المكتوب ويصحح بالاسترشاد بالمكتوب في الخانة (24) . ويلزم التأكيد على ضرورة وضع رمز (6) للقطاع المترلي لمن يعملون داخل الاسرة بصرف النظر عن مهنتهم .
- خانة (27) - يستعان بالعلاقة برب الاسرة للتأكد من صحة الرمز المكتوب . فلا يجوز أن يكون الرمز (1) لرب الاسرة الذي له زوجة أو للزوجة أو للاب أو الام أو أي فرد له بيانات زوجة أو ابناء في الاستمارة . وكذلك لا يجوز أن يكون الرمز - علاوة على ما سبق - (3) ، (4) للفرد الذي له زوجة بالاستمارة أو لزوجته . ويلزم التأكيد على ضرورة الاتصال بالاسرة لاستيفاء هذه الخانة لعلاقتها بمداول (30-39) ، وإذا تعذر استيفائها يوضع رمز (9) .

- يسترد المراجع المكتبي بالعلاقات الموضحة فيما يلي على سبيل المثال للتعرف على مدى دقة وسلامة البيان المكتوب والحاجة الى تصحيحه واجراء المعالجة المناسبة :
- خانة (1) - في حالة وجود أكثر من 10 أفراد للأسرة يتأكد من تغيير الرقم المسلسل للفرد في الصفحات التالية بحيث يكون آخر رقم مسلسل موازي لاجمالي عدد الافراد في ملخص بيانات الاسرة .
- وفي هذه الحالة يكتب كلمة تابع اعلا الاستمارة أو الاستمارات التالية وإذا وجد أن البيانات اعلا الاستمارة بنود (6 - 11) ، اسفل الاستمارة مكررة في الاستمارات التالية أو مكتوبة في إحدى الاستمارات التالية عليه أن يشطب هذه البيانات من الاستمارات التالية ويكتفى بكتابتها على الاستمارة الاولى فقط .
- خانة (3) - يمكن الاسترشاد باسم الفرد للتأكد من صحة بيان العلاقة برب الاسرة ويستعان برمز هذه الخانة في وضع رمز التركيب العائلي بند (12) أعلا الاستمارة وكما سيرد فيما بعد .
- خانة (4) - يتأكد من وجود رمز في هذه الخانة لجميع افراد الاسرة . وفي حالة وجود رمز (3) يراجع بيان عدد الزوجات في العصمة خانة (28) للذكور المسلمين المتزوجين . فإذا كانوا أكثر من زوجة يترك الرمز (3) كما هو وإذا كانت زوجة واحدة يستبدل الرمز بالرمز (2) .
- خانة (5) - يتأكد من وجود رمز في هذه الخانة لجميع افراد الاسرة . ويمكن الاسترشاد بالاسم وبعض الخصائص الاخرى للتأكد من صحة الرمز المدون .
- خانة (6) - يتأكد من وجود رمز في هذه الخانة لجميع افراد الاسرة . ويمكن الاسترشاد بالاسم والجنسية للتأكد من صحة الرمز المدون .
- خانات (7 - 9) - في حاله وجود بيان تاريخ الميلاد تكون الارقام من حدين في الخانتين (7) و (8) وعلامة (-) في الخانة (9) . وفي حالة عدم وجود بيان الشهر توضع علامة (-) في الخانة (7) . اما في حالة عدم وجود بيان تاريخ الميلاد فيلزم وجود بيان من حدين في الخانة (9) وعلامة (-) في الخانتين (7) و (8) .
- ويمكن التأكد من صحة البيان بالرجوع الى رقم البطاقة الشخصية الخانة (11) . اذ من مكونات الرقم عددان (الثاني والثالث من اليسار) يمثلان سنة الميلاد .
- وفي حالة عدم وجود أي بيان في الخانات الثلاثة يلزم الاتصال بالاسرة واستيفاء البيان . وإذا تعذر ذلك توضع (99) في الخانة (9) وعلامة (-) في الخانتين (7) و (8) وإذا وجد بيان العمر 98 عام فأكثر يكتب رمز (98) لجميع الاعمار من 98 وما فوقها .
- خانة (10) - يتأكد من صحة بيان الجنسية بالرجوع الى رمز الجنسية في رقم البطاقة الشخصية في الخانة (11) إذ أن كل جنسية لها رمز مكون من ثلاث حدود (الرابع والخامس والسادس من اليسار) .
- خانة (11) - رقم البطاقة الشخصية مكون من 11 عدداً . يلزم أن يكتب كل عدد في خانة مستقلة وبخط واضح . وإذا وجد بهذه الخانة ارقام لا تدل على البطاقة الشخصية تشطب ويوضع بدلها علامة (-) .
- خانات (12-14) - يلزم استيفاء هذه الخانات باسم الفريق بالداخل واسم الدولة بالخارج وفي غير ذلك يجري التصحيح اللازم . فلو وجد اسم مدينة أو جزء من دولة يحول الاسم الى الدولة . ويوضح اسم الفريق بالداخل . وفي حالة

4- تعليمات الترميز

- إذا كانت الإقامة داخل الدولة يرمز الفريق حسب دليل التقسيمات الادارية والتعدادية

مرجع (18ت.س) من حدين على اليمين ويوضع (0) في الحد الاخير على اليسار .

خانة (15) - الحالة التعليمية - ترمز حسب دليل التصنيف المقتن للتعليم من خمسة حدود .

خانة (18) المهنة الرئيسية - ترمز حسب دليل التصنيف المهني من اربعة حدود .

خانة (20) النشاط الاقتصادي الرئيسي - يرمز حسب دليل تصنيف النشاط الاقتصادي الوطني من اربع حدود .

ملحوظة : في حالة الفرد الذي لا ينطبق عليه السؤال توضع علامة (-) في مربعات الترميز .

استمارقنزلاءالف نادقوالعابريننموذج (6ت.س):

بند (4) الجنسية

بند (6) مكان الميلاد - ترمز حسب دليل الجنسيات من ثلاثة حدود .

بند (7) الحالة التعليمية - ترمز حسب دليل التصنيف المقتن للتعليم من خمسة حدود .

بند (9) المهنة - ترمز حسب دليل التصنيف المهني من اربعة حدود .

ملحوظة : في حالة الفرد الذي لا ينطبق عليه السؤال توضع علامة (-) في مربعات الترميز .

استمارة حصر القطريين بالخارج نموذج (9ت.س):

بند (1) القبيلة - ترمز القبيلة من ثلاثة حدود حسب دليل الترميز .

بند (4) مكان الميلاد

- ترمز حسب دليل الجنسيات من ثلاثة حدود حسب دليل الجنسيات .

بند (7) مكان الإقامة

- ويرمز اسم البلدية حسب دليل التقسيمات الادارية والتعدادية مرجع (18ت.س) .

من حدين على اليمين ويوضع (0) في الحد الاخير على اليسار .

بند (10) الحالة التعليمية - ترمز حسب دليل التصنيف المقتن للتعليم من خمسة حدود .

بند (14) نوع العمل - يرمز حسب دليل التصنيف المهني من اربعة حدود .

بند (15) نوع النشاط - يرمز حسب دليل تصنيف النشاط الاقتصادي الوطني من اربعة حدود .

ملحوظة : في حالة الفرد الذي لا ينطبق عليه السؤال توضع علامة (-) في مربعات الترميز .

مراجعة الترميز:

يقوم مراجع الترميز بتدقيق جميع خانات الاستمارة من حيث :-

1 - حدود المتغيرات - للتأكد من أن كل خانة استوفيت بيانها لكل منشأة أو فرد حسب حدود المتغيرات المقررة . أي أن م

ينطبق عليه السؤال يلزم وجود رمز أو بيان ومن لا ينطبق عليه السؤال يلزم وجود علامة (-) .

2 - رموز البيانات السابق وضعها في الميدان بناء على ما جاء بالاستمارات للتأكد من صحة الرمز بالمطابقة مع بيانات وخانسا

اخرى كما سبق شرحه .

3 - رموز البيانات التي قام بوضعها المرمزون حسب ادلة التصنيف المختلفة من حيث تطابق المنطوق المكتوب مع الرم

المدون ، ومن حيث ملائمة المنطوق والرمز مع بيانات وخانات اخرى كما سبق شرحه .

لا تحتاج سجلات حصر المباني وسجلات حصر الوحدات السكنية والأسر الى أي عمليات ترميز . لذا يرسل مشرف المخازن السجلات بعد انتهاء المراجعة المكتبية لها الى مرحلة الادخال للحاسب الآلي مباشرة .

اما استمارات سجل تعداد المنشآت وسجل الاسرة والظروف السكنية وسجل القاطنين بالتجمعات العمالية والمساكن العامة ونزلاء الفنادق فيلزم وضع ارقام رمزية في بعض خاناتها كالتالي :-

سجل تعداد المنشآت نموذج (3ت.س):

توضع الرموز على كل استمارة من استمارات تعداد المنشآت المستوفاه امام البود الآتية :-

بند (12) النشاط الاقتصادي الرئيسي للمنشأة - يرمز حسب دليل تصنيف النشاط الاقتصادي الوطني من اربعة حدود ويراعى ان توضع (-) في استمارات المنشآت التي حالتها احد رموز (2 - 5) بند (8) .

بند (18) جنسية صاحب المنشأة - ترمز حسب دليل الجنسيات من ثلاث حدود ويراعى ان يوضع (-) في استمارات المنشآت الحكومية رمز (1) والدبلوماسي رمز (5) بند (11) علاوة على المذكوره اعلاه .

سجل استمارات الاسر والظروف السكنية نموذج (4ت.س):

خانة (2) القبيلة - ترمز القبيلة للأفراد القطريين ولن كتب لهم من سكان قطر في الخانة (10) وذلك من ثلاثة حدود حسب دليل الترميز . وفي حالة وجود مسمى ليس له رمز ينشأ له رمز في نهاية الدليل وتحظر كافة اللجان به ولغير القطريين يوضع علامة (-) .

خانات (12-14) مكان الإقامة - ترمز هذه الخانات من ثلاثة حدود .

- إذا كانت الإقامة خارج الدولة ترمز الدولة حسب دليل الجنسيات من ثلاثة حدود .

- إذا كانت الإقامة داخل الدولة يرمز الفريق حسب دليل التقسيمات الادارية والتعدادية مرجع (18 ت.س) من حدين على اليمين ويوضع (0) في الحد الاخير على اليسار .

خانة (20) الحالة التعليمية - ترمز حسب دليل التصنيف المقتن للتعليم من خمسة حدود .

خانة (23) المهنة الرئيسية - ترمز حسب دليل التصنيف المهني من اربع حدود .

خانة (27) النشاط الاقتصادي الرئيسي - يرمز حسب دليل تصنيف النشاط الاقتصادي الوطني من اربعة حدود .

ملحوظة : في حالة الفرد الذي لا ينطبق عليه السؤال يوضع علامة (-) في مربعات الترميز .

سجل القاطن بين بالتجمعات العمالية والمساكن العامة نموذج (5ت.س):

خانة (8) الجنسية - ترمز حسب دليل الجنسيات من ثلاثة حدود .

خانات (10-12) مكان الإقامة - ترمز هذه الخانات من ثلاثة حدود .

- إذا كانت الإقامة خارج الدولة ترمز الدولة حسب دليل الجنسيات من ثلاثة حدود .

- حفظت استمارات كل فندق أو منفذ في غلاف خاص . وقد روجعت البيانات الادارية ومميز الاستخدام عند مطابقتها مع سجل حصر الوحدات السكنية والأسر وعلى المراجع المكتبي اجراء الآتي :-
- 1 - مراجعة تسلسل الارقام المسلسلة لكل استمارة ومجموع الافراد حسب الجنس على الغلاف .
 - 2 - وضع رمز الفندق أو المنفذ على الغلاف في مربعين امام سطر اسم الفندق أو المنفذ وذلك من قائمة اسماء المنفذ والفنادق المرفقة نموذج رقم (35 ت.س) .
 - 3 - وضع مميز الاستخدام على الغلاف رمز 7 للفندق و 8 للمنفذ .
 - 4 - وضع الارقام الرمزية في كل استمارة في مربعات البنود بالحدود الموضحة وفقاً للاجابات لبسود 2 ، 3 ، 5 ، 8 ، 10 . وفي حالة عدم وجود اجابة في أى بند يوضع رمز (9) في المربعات الخاصة .
 - 5 - مراجعة اجابات البنود 4 ، 6 ، 7 ، 9 ، ويترك ترميزها للمرمزين .

استمارة حصر القطريين المقيمين بالخارج نموذج (9 ت.س)

- حفظت استمارات كل دولة في غلاف خاص . وعلى المراجع المكتبي اجراء الآتي :-
- 1 - مراجعة تسلسل الارقام المسلسلة لكل استمارة ومجموع عدد الاستمارات على الغلاف .
 - 2 - وضع الارقام الرمزية في كل استمارة في مربعات البنود بالحدود الموضحة وفقاً للاجابات لبسود 2 ، 3 ، 5 ، 6 ، 8 ، 9 ، 11 ، 12 ، 13 ، ويلاحظ الآتي :-
 - في حالة وجود بيانات في بند (3) تاريخ الميلاد فيضع علامة (-) في مربعات بند (5) العمر . وفي حالة عدم وجود بيانات في بند (3) وتوجد بيانات في بند (5) فيضع علامة (-) في مربعات بند (3) . اما إذا لم يجد أي بيانات في أي من البندين (3) و (5) فيضع علامة (-) في مربعات بند (3) و رمز (99) في مربعات بند (5) .
 - في حالة عدم وجود بيانات في أي من البنود الاخرى فيضع رمز (9) في كل مربع حسب الحدود المذكورة . فيما عدا بند (6) رقم البطاقة الشخصية فيضع علامة (-) في مربعاته .
 - 3 - مراجعة مسمى الدولة في بند (4) . فإذا وجد تسمية لمدينة أو جزء من دولة يصحح باسم الدولة في البند .
 - 4 - مراجعة مكان الاقامة الحالي خارج قطر بند (7) . إذ من المفروض أن يكون المسمى المكتسوب اسم الدولة المرسله للاستمارات فيصحح إذا لم يكن ذلك . وإذا وجدت تسمية لمدينة أو جزء من دولة يصحح باسم الدولة .
 - 5 - التأكد من ان بند (10) قد استوفى لمن عمرهم 10 سنوات فاكثر . وإذا وجدت بيانات لاحد الافراد عمره اقل من 10 سنوات فيوضع علامة (-) في البند ومربعاته .
 - 6 - وبالمثل إذا وجدت بيانات مستوفاه بنود (11 - 15) لاحد الافراد عمره اقل من 15 سنة فيوضع علامة (-) في هذه البنود وفي مربعاتها .

- 1 - ينقل المراجع الرمز المكتوب عليه دائرة الى البنود اعلا الصفحة .
- نوع الوحدة السكنية في بند (13) مع ملاحظة أن رمز جزء من منشأة هو (0) .
- نوع حيازة المسكن في بند (14) .
- الوفود المستخدم في الطبخ في بند (15) .
- 2 - ينقل عدد الحجرات والمرافق الى بند (16) بنفس الترتيب وفي حالة وجود رقم في أي خانة عشرة أو أكثر (أي من حديس) يكتفي بكتابة رقم 8 في المربع الخاص به .
- 3 - ينقل عدد ما تحوزه الاسرة من اجهزة منزلية وآليات الى بند (17) بنفس الترتيب . وفي حالة وجود رقم في اى خانة عشرة أو أكثر (اي من حدين) يكتفي بكتابة الرقم 8 في المربع الخاص به .
- 4 - طبعاً في حالة وجود علامة (-) أو (0) في أي خانة أو نوع يكتب (0) في المربع الخاص به .
- 5 - وأيضاً في حالة وجود خانة بيضاء يتصل بالاسرة لاستكمال البيان وإذا تعذر ذلك يوضع رمز (9) في المربع الخاص به .
- 6 - يتم نقل الرموز والاعداد اعلا الاستمارة الأولى للاسرة فقط في حالة استيفاء اكثر من استمارة للاسرة .

6-رقم الاستمارة قيند (18) اعلا الاستمارة:

يتأكد من وجود رقم الاستمارة من حدين أي يضع (0) في خانة العشرات ان لم تكن موجودة ومن أن التسلسل داخل السجل الواحد متتابعاً بصرف النظر عن استخدام الاستمارة لاسرة كاملة أو جزء من اسرة .

سجل القاطنين بالتجمعات العمالية والمسكن العامة نموذج (5 ت.س)

- بنود (1-11)
- الغلاف وأعلا الصفحة . سبق أن روجع الشمول وتسلسل ارقام تعداد المباني وباقي البيانات عند مطابقة سجلي حصر الوحدات السكنية والأسر وسجل القاطنين بالتجمعات العمالية والمسكن العامة .
 - بنود (12) - يتأكد من جملة عدد أفراد التجمع العمالي أو المسكن العام الموجود في هذه الخانة والذي يساوي مسلسل آخر فرد في التجمع العمالي أو المسكن العام .
 - خانة (1) - في حالة استخدام أكثر من صفحة للتجمع أو المسكن العام الواحد يراعى تسلسل الارقام المسلسلة للفرد من صفحة لأخرى سواء كانت في سجل واحد أو عدة سجلات وذلك في هذه الخانة والخانة قبل خانة (13) وتكتب الارقام من ثلاثة حدود ، أى يستمر تسلسل الافراد للتجمع أو المسكن العام الواحد من ثلاثة حدود من سجل لآخر حتى نهاية بيانات أفراد التجمع أو المسكن العام .
 - باقي الخانات - تدقق البيانات المستوفاه في هذه الخانات للتأكد من سلامة وصحة الاستيفاء من حيث حدود المنغبريات وعلاقتها ومنطقيتها باتباع ما جاء في تعليمات مراجعة سجل الاسر والظروف السكنية .

ملحوظة - في حالة استخدام أكثر من صفحة للتجمع أو المسكن العام سواء في سجل واحد أو عدة سجلات يراعى الآتي :-

- 1 - إذا كانت جميع صفحات التجمع متتالية (أي لا يفصلها صفحات لتجمع آخر) تكتب البيانات اعلا الصفحة بنود (6-12) على الصفحة الأولى فقط و لا تتكرر في باقي الصفحات مع كتابة كلمة (تابع) أعلا بين باقي الصفحات .
- 2 - إذ لم تكن جميع صفحات التجمع متتالية (أي يفصلها صفحات لتجمع آخر) يتم الآتي :-
- تكتب البيانات اعلا الصفحة بنود (6-12) على الصفحة الأولى الخاصة بهذا التجمع على أن يكون مجموع افراد التجمع بند (12) يساوي آخر رقم مسلسل لافراد التجمع في جميع الصفحات .
- تكرر البيانات اعلا الصفحة بنود (6-11) على كل صفحة أخرى لنفس التجمع مع الاشارة اعلا كل صفحة برقم الصفحة والسجل الذي يوجد به باقي التجمع .
- يتم تتابع تسلسل افراد التجمع من صفحة لاخرى حتى نهاية التجمع .

حصر المباني

أهم التعاريف المستخدمة:

حالة المبنى:

هي الحالة الانشائية العامة للمبنى العدادي وقد تكون .

- 1 - مكتمل : وتعني به المبنى الذي اكتمل بناؤه وادخلت فيه كل الخدمات الضرورية من كهرباء وماء... الخ وقد يكون المبنى مأهولاً بسكن أو مؤسسة أو خالياً وقت الحصر .
- 2 - تحت التشييد : وهي تلك الحالة التي يكون فيها المبنى كله تحت الانشاء غير مهيب أي جزء من اجزائه للسكن أو العمل . ولغرض التعداد اعتبر المبنى تحت التشييد حتى ولو تحددت معالمه ولكن تنقصه بعض التشطيبات النهائية ليكون مكتملاً أو صالحاً للاستخدام .
- 3 - تحت الهدم : وهي تلك الحالة التي يكون المبنى قد أخلى من مستخدميه بنية ازالته

صفة مالك المبنى:

هي الوضع القانوني لمالك المبنى المعماري بصرف النظر عن نوع ادارته ومن يستخدمه وقت اجراء الحصر . والمالك قد يكون :

- 1 - حكومة : عندما يكون المبنى مملوكاً للحكومة .
- 2 - خاص : عندما يكون المبنى مملوكاً لفرد أو مؤسسة خاصة .
- 3 - مختلط : وهي الحالة التي يكون المبنى مملوكاً فيها للحكومة بالاشتراك مع آخرين سواء كان شخصاً طبيعياً أو اعتبارياً .
- 4 - وقف : وهي الحالة التي تؤول ملكية المبنى فيها الى وزارة الاوقاف والشنون الاسلامية بغض النظر عن نوع المبنى كان منزلاً أو مسجداً أو مؤسسة خيرية الخ وبغض النظر عن كيفية استغلاله .
- 5 - اخرى : وهي الحالة التي تكون ملكية المبنى فيها لجهة اخرى كالمنظمات الاقليمية والدولية والهيئات الدبلوماسية والهيئات التي لا تهدف الى الربح عادة الخ .

نوع المبنى:

هو الشكل الانشائي أو المعماري للمبنى المكتمل بصرف النظر عن كيفية استخدامه الحالي . ومن المباني ما يكون الغرض من انشائه اصلاً السكن مثل الفيلا والعمارة والبيت الشعبي ... الخ ومنها ما كان الغرض من انشائه ان يزاول فيه نشاط منشأة مثل المدرسة والمستشفى والمصنع والمسجد والفندق .

وتوجد مجموعة اخرى من الاماكن اعتبرت مباني لاغراض التعداد فقط وذلك حتى لا تسقط اسرة من العمد أو تسقط منشأة من الحصر وهي تلك الاماكن التي اقيمت باشكال ومواد غير معتادة في البناء وغير مهياة للسكن مثل الخيمة والكشك والعشة والمظتورة والارض المظتورة بسور يزاول فيها عمل أو يوجد بها مسكن .

انواع المباني هي :

أولاً: المبنى السكني:

1 - القصر :

مبنى معد اصلاً لسكن اسرة واحدة يشيد عادة على مساحة كبيرة ويختلف شكله الهندسي باختلاف عمر المبنى . فالقصور القديمة اقرب للبيوت العربية ولكن تختلف عنها في كبر الحجم ويوجد بها مجلس يفتح على الشارع العام وبقيّة الغرف يوجد لها مدخل يؤدي الى فناء (حوش) تفتح عليه الغرف . اما القصور الحديثة فهي اقرب في التصميم للفيلا العادية التي تتكون من طابقين أو أكثر يجمع بين الطابق سلم داخلي . ويتميز القصر بكبر المساحة المشيدة عليها المبنى وكثرة الغرف وارتفاع جدران الحجرات والسور . وفي بعض الاحيان يضم سور القصر عدداً من المباني المستقلة لسكن ابناء الاسرة وعائلاتهم وكذلك لسكن الخدم والعمال .

2 - الفيلا :

مبنى معد اصلاً لسكن اسرة واحدة وتتكون الفيلا من طابق واحد أو طابقين يصل بينهما سلم داخلي يحيط به سور يفصل بين السور والمبنى مساحة غالباً ما تكون بها حديقة والمادة الساندة في بناء الفيلا هي الخرسانة المسلحة . ويمكن ان يوجد ضمن حدود الفيلا احدى الغرف أو المطابخ الملحقة مخصصة للخدم أو العاملين بالاسرة .

3 - البيت العربي :

هو مبنى مستقل من النوع القديم له فناء (حوش) داخلي تفتح عليه حجرات المبنى التي تكون مشيدة في الغالب على السور الخارجي للمبنى ويوجد امام الحجرات ليوان (فرنجة) . وقد يوجد بالمبنى مجلس خارجي في واجهة المنزل . يكون مفتوحاً على الطريق العام ويستخدم لاستقبال الزوار . والبيت العربي يعد اصلاً لسكن أسرة واحدة ويتكون في اغلب الاحيان من طابق واحد .

4 - البيت الشعبي :

هو مبنى معد لسكن أسرة واحدة وهو اقرب في التصميم للفيلا حيث يفصل بين السور والغرف المعيشية مساحة قد تتحول الى حديقة أو توسعات في المبنى . ويتميز البيت الشعبي بأنه معد من قبل الحكومة كنوع من المساعدة التي تقدمها الدولة للموظفين وذوي الدخل الخدود من القطريين وعادة ما تكون هذه البيوت على شكل هندسي واحد من الداخل والخارج . والبيت الشعبي يتكون اساساً من طابق واحد أو طابقين والمادة الساندة في بنائه هي الخرسانة المسلحة

5 - بيت العجزة :

هو ايضاً نوع من المساكن الشعبية تقوم بتشيدته الدولة لايواء العجزة والمسنين الذين لا عائل لهم كنوع من الضمان الاجتماعي ويقدم لهم مجاناً ، وبيت العجزة اقرب في التصميم للبيت الشعبي ولكنه يختلف عنه في صغر الحجم وغالباً ما يكون مأهولاً بعائلة صغيرة العدد ينطبق عليها أو على رب الاسرة احد الشروط المطلوب توفرها لحصوله على بيت عجزة .

ملحق رقم (5)

أهم التعاريف المستخدمة

(حصر المباني - حصر الوحدات السكنية والأسر - عد السكان)

المبنى المستخدم للسكن:

يشمل المباني الآتية :-

1 - المبنى المشيد اصلاً لغرض السكن و وجد مستخدماً بصفة اساسية لاغراض السكن وقت الحصر أو خاليداً مثل قصر - بيت عربي - بيت شعبي - بيت عجزة - مبنى اضاف - عمارة ... الخ . وطبعاً وجود بعض الدكاكين اسفل المبنى تطل على الطريق العام ومشغولة بالعمل لا يخرج استخدام المبنى عن مفهوم السكن

2 - مبنى هامشي وهو المكان الذي لا يصلح للسكن ولكن وجد مشغولاً بالسكن وقت الحصر مثل خيمة - كشك - عشة - كوخ الخ .

المبنى المستخدم للعمل:

يشمل المباني الآتية :-

1 - المبنى المشيد لاغراض العمل أي مزاولة نشاط اقتصادي فيه مثل مصنع - مدرسة - مستشفى - مسجد الخ .

2 - المبنى المشيد اصلاً للسكن ولكن وجد مشغولاً بصفة اساسية بالعمل .

ووجود بعض الاماكن بالمبنى مشغولة بصفة اساسية للسكن لا يخرج استخدام المبنى عن مفهوم العمل .

3 - مبنى هامشي وهو المكان الذي لا يصلح للسكن أو للعمل ولكنه وجد مشغولاً بالعمل .

4 - المبنى المستخدم للسكن والعمل مثل العمارة التي تستخدم بعض الشقق فيها للسكن والبعض الآخر للعمل .

المبنى المستخدم للسكن وللعمل:

هو المبنى الذي وجدت بعض اجزائه مشغولة بالسكن والبعض الآخر مشغولة بالعمل مثل العمارة التي تستخدم بعض الشقق فيها للسكن والبعض الآخر للعمل .

الوحدة السكنية:

هو مبنى أو جزء من مبنى معد اصلاً لسكن اسرة واحدة وله باب أو مدخل مستقل أو اكثر يوصل الى الطريق العام دون المرور في وحدة سكنية اخرى مثل القصر - الفيلا - البيت العربي - البيت الشعبي - بيت العجزة - المبنى الاضافي - الشقة أو الحجره المستقلة في عمارة . والوحدة السكنية قد تكون مشغولة وقست العد بأسرة واحدة أو اكثر أو تجمع عمالي أو اكثر أو منشأة أو مسكن عام كما قد تكون خاليه . ولغرض التعداد فقد اعتبر المكان غير المعد اصلاً للسكن ولكنه وجد وقت العد مستخدماً للسكن وحدة سكنية مثل العشة - الكشك - الخيمة - وهو مايسمى هامشي .

أي ان الوحدة السكنية احدى الحالات الآتية :

1 - مبنى مشيد اصلاً لاستخدام اسرة واحدة مثل قصر - فيلا - بيت عربي - بيت شعبي - مبنى اضافي - بيت عجزة

2 - جزء من عمارة سكنية أو منزل مثل شقة أو حجره مستقلة . والشقة هي التي تتكون من حجره أو اكثر مع المنافع الاساسية ولها باب خارجي يؤدي الى مدخل العمارة والطريق العام دون الدخول في

شقق اخرى . اما الحجره المستقلة فهي حجره قائمة بذاتها ليس لها منافع من الداخل . واذا وجد دكان أو كراج أو مكان آخر يقطن به سكان يعتبر وحدة سكنية .

3 - المبنى غير المعد اصلاً للسكن ولكن وجد مشغولاً بسكن وقت الحصر مثل الشاليه والمبنى الهامشي .

4 - مكان مشغول بسكن داخل مبنى منشأة أو داخل مبنى سكني مستخدم بصفه اساسية كمنشأة وهذا المكان قد يكون متصلاً أو منفصلاً معمارياً عن مبنى المنشأة .

كيفية الاشغال :

يقصد به الاشغال الحالي وقت الحصر للمكان الجاري حصره والذي اعتبر وحدة سكنية واحدة كما سبق ذكره . وهي الحالات الآتية :-

1 - سكن أسرة - مقصود به ان الوحدة السكنية مشغولة كلياً بسكن اسره أو اكثر .

2 - تجمع عمالي مقصود به ان الوحدة السكنية مشغولة كلياً بسكن تجمع عمالي أو اكثر .

3 - سكن عام - في حالة كون الوحدة السكنية مسكن عام مثل بيت ضيافه - استراحة - مستشفى .

4 - عمل - اذا كانت الوحدة السكنية مشغولة كلياً بمنشأة أو منشآت .

5 - سكن وعمل - مقصود به ان الوحدة السكنية مشغولة بأسرة أو اكثر في بعض اجزائها أو غرفها ، وفي نفس الوقت يزاول في بعض اجزائها أو غرفها الاخرى نشاط اقتصادي كمنشأة (مثل عيادة وسكن) .

6 - مغلقة - هو المكان المخصص اصلاً لسكن أسرة واحدة ولكن وجدت مغلقة وقت الحصر ولم تتمكن من معرفة طبيعة الاشغال .

7 - خالية - هو المكان المخصص اصلاً لسكن اسرة واحدة ولكن وجدت خالية وقت الحصر

الاسرة :

تعرف الاسرة لاغراض التعداد بأنها فرد أو مجموعة افراد تربطهم اولا تربطهم صلة قرابة ويشتركون في المسكن والمأكل والجوانب المعيشية الاخرى ويعتبر من افراد الاسرة كل من يقيم بصفه معتادة في الوحدة السكنية للأسرة محل الحصر بما فيهم الخدم .

ولاغراض التعداد تعد الفئات الآتية ضمن افراد الاسرة .

1 - من بات ليله الحصر في الوحدة السكنية .

2 - من لم يبيت منهم ليله الحصر لاحد الاسباب الآتية .

أ - المناوب في عمله كالطبيب في المستشفى .

ب - من كان عمله في الليل بصفه مستمرة كالحارس الليلي .

ج - من كان يصطاد في المياه الاقليمية .

د - من كان ضمن افراد القوات المسلحة الموجودة داخل الحدود السياسية للدولة .

هـ - من كان متغيباً عن الوحدة السكنية لفترة لا تزيد عن شهرين سابقين لليلة الحصر لاي سبب آخر .

اما الزائر الذي تصادف تواجده ليله العد بالوحدة السكنية فإن كان له محل اقامة معتاد داخل قطر

ولم يتغيب عنه لفترة تزيد عن شهرين فلا تستوفي له اية بيانات اما اذا لم يكن له محل اقامة معتاد

داخل قطر فتستوفي بياناته مع الاسرة في الوحدة السكنية الجاري بها الحصر .

6 - المبنى الاضافي : هو حجرة أو أكثر لها مدخل يؤدي الى الطريق العام ولها في الغالب فناء صغير . وهو في الغالب اضافة لبيت شعبي أو بيت عربي لم يكن موجوداً في التصميم الاصيلي للمبنى ، والمبنى الاضافي قد يكون معداً لأجل السكن أو العمل أو كليهما . وقد يكون المبنى الاضافي ملتصقاً بالمبنى الاصيلي أو منفصلاً عنه وقد يقسم المبنى الاساسي الى أكثر من مبنى اضافي - ولكن تظل الاضافات في حدود الارض المقام عليها المبنى الاصيلي (القسيمه) .

7 - العمارة :

هي مبنى يتكون من طابقين فأكثر بما فيها الطابق الارضي الذي يكون في الغالب مخازن أو دكاكين أو ورش الخ يحتوي كل طابق على شقة أو أكثر اعدت كل شقه لسكن اسرة واحدة . ولا يجمع بين الشقة والاخرى الا الدرج والممر الموصل الى الطريق العام .

8 - المنزل :

هو مبنى يتكون من طابق واحد في الاغلب ويحتوي على شقة أو غرفة واحدة أو عدة غرف ولا ينطبق على شكله المعماري أي من الأشكال السابقة ، واذا وجد مبنى مكون من طابقين يصنف على انه منزل إذا كان الطابق يتكون من شقة واحدة فقط وعمارة إذا كان الطابق يحتوي على أكثر من شقة . اما إذا زاد عدد الطوابق به عن طابقين فيصنف عمارة بصرف النظر عن عدد الشقق بالطابق .

9 - الشاليه :

هو مبنى يتكون في الغالب من طابق واحد ومشيد عادة على شاطئ البحر مباشرة ويستخدم للسكن أو الاقامة المؤقتة على شاطئ البحر وفي اغلب الاحيان يحيط به سور من ثلاث جهات باستثناء الجهة المطلة على البحر .

10- المبنى الهامشي :

مثل الشبرة والعشة والخيمة والمقطورة وبيت الشعر .

ثانياً:مبنى المنشأة:

هو المبنى المعد أصلاً لغرض استخدامه للعمل مثل المسجد والمدرسة والمستشفى والفندق والمصنع وغيرها . وكذلك المبنى الهامشي غير المعد أصلاً للعمل ولكن وجد به عمل وقت الحصر مثل الشبرة والعشة أو الأرض الفضاء سواء كانت مسوره أو غير مسوره .

مادةالبناءللجدران:

هي المادة الاساسية والغالبة في هيكل البناء والمقصود بها احد المواد الاتية : خرسانة مسلحة وطابوق ، حوائط امنتية جاهزة ، حجر وطن ، اخرى . وقد تكون المواد المستخدمة في المبنى اكثر من مادة ولكن لغرض التعداد فالمقصود هنا المادة الغالبة في البناء .

سنةانشاء المبنى:

هي سنة بناء الجزء الاساسي من المبنى أو اقدم جزء فيه .

الطابق:

المقصود بالطوابق عدد الادوار التي يتكون منها المبنى مع الاخذ بعين الاعتبار ان الطابق الارضي والبدروم يحسب طابق لاغراض التعداد ولا يحسب الميزانين طابقاً . وطوابق المبنى قد تكون متصلة بسلم داخلي كما في حالة الفيلات أو سلم خارجي كما هو الحال بالنسبة للعمارات . ولا يعتبر طابقاً وجود بعض الحجرات على السطح للمنافع العامة الا اذا وجدت مشغولة بسكن أو عمل . والطابق تحت الارض هو الطابق المنشأ تحت مستوى الطريق العام بصرف النظر عن استخدامه جراج أو مخزن أو خالي .

الوحدةالسكنية:

هو مبنى أو جزء من مبنى معد اصلاً لسكن اسرة واحدة وله باب أو مدخل مستقل أو اكثر يوصل الى الطريق العام دون المرور في وحدة سكنية اخرى مثل القصر - الفيلا - البيت العربي - البيت الشعبي - بيت العجزة - المبنى الاضافي - الشقة أو الحجرة المستقلة في عمارة . والوحدة السكنية قد تكون مشغولة وقست العد بأسرة واحدة أو أكثر أو تجمع عمالي أو أكثر أو منشأة أو بمسكن عام كما قد تكون خالية . ولغرض التعداد فقد اعتبر المكان غير المعد اصلاً للسكن ولكنه وجد وقت العد مستخدماً للسكن وحدة سكنية مثل العشة - الكشك - الخيمة - وهو مايسمى هامشي .

أي ان الوحدة السكنية احدى الحالات الاتية :

- 1 - مبنى مشيد اصلاً لاستخدام اسرة واحدة مثل : قصر - فيلا - بيت عربي - بيت شعبي - بيت عجزرة - مبنى اضافي.....
- 2 - جزء من عمارة سكنية أو منزل مثل شقة أو حجرة مستقلة . والشقة هي التي تتكون من حجرة أو أكثر مع المنافع الاساسية ولها باب خارجي يؤدي الى مدخل العمارة والطريق العام دون الدخول في شقق اخرى - اما الحجرة المستقلة فهي حجرة قائمة بذاتها ليس لها منافع من الداخل .
- 3 - المبنى الهامشي المشغول بسكن وقت الحصر .
- 4 - مكان مشغول بسكن داخل مبنى منشأة أو داخل مبنى سكني مستخدم بصفة اساسية كمنشأة .

الاستخدامالحالي للمبنىالمكتمل:

يقصد به نوع الاستخدام الحالي للمبنى بصفة اساسية للسكن أو العمل أو للسكن والعمل بصرف النظر عن شكله الانشائي أو المعماري وبصرف النظر عن الغرض من انشائه وفيما يلي بيان لكل منها .

النظام الحكومي فيحدد آخر صف ومرحلة حسب عدد الاعوام الدراسية التي اكملها الفرد بنجاح بالمقابلة مع النظام المعمول به في دولة قطر .

الحالة التعليمية:

هي حالة الفرد من حيث حصوله على مؤهل تعليمي أو عدمه وتكون احدى الحالات الاتية : -

1 - أمسي :

يقصد به الفرد الذي لا يستطيع القراءة والكتابة بأي لغة من اللغات .

2 - يقرأ ويكتب :

هو الفرد الذي يستطيع الكتابة والقراءة بأية لغة من اللغات ولكنه لم يحصل على مؤهل تعليمي معترف به حتى تاريخ الاسناد الزمني ويصنف الكفيف الذي يقرأ ويكتب بطريقة برايل يقرأ ويكتب ما لم يحصل على مؤهل تعليمي والا دخل ضمن المؤهلات .

3 - اعلى مؤهل تعليمي حاصل عليه - هو اسم آخر شهادة حصل عليها .

العلاقة بقوة العمل:

ينقسم السكان من حيث علاقتهم بالنشاط الانتاجي للمجتمع الى قسمين : -

1 - داخل القوة البشرية .

2 - خارج القوة البشرية .

وينقسم السكان داخل القوة البشرية (15 عاماً فأكثر) الى قسمين من حيث علاقتهم بقوة العمل

1 - داخل قوة العمل (النشطون اقتصادياً) وهم : -

(1) المشتغلون .

(2) المتعطلون وسبق لهم العمل .

(3) المتعطلون الذين لم يسبق لهم العمل .

2 - خارج قوة العمل (غير النشطين اقتصادياً) وهم : -

(1) الطلبة المتفرغون للدراسة .

(2) المتفرغات لاعمال المنزل .

(3) من لا يعملوا ولا يبحثوا عن عمل .

(4) العجزه .

اما السكان خارج القوة البشرية فهمم : -

(1) الاطفال اقل من 15 عاماً .

(2) كبار السن الذين لا يمارسون عملاً مثمراً .

وفيما يلي تعريف كل حاله : -

1 - المشتغل :

وهو الفرد (15 سنة فأكثر) المرتبط بعمل بهدف الكسب سواء أكان يعمل لحسابه أو مقابل اجر أو يعمل لدى الاسرة بدون اجر خلال الاسبوع المنتهي بيوم 1997/3/16 على ان لا يقل عدد ايام العمل عن يومين

خلال هذا الاسبوع واذا قلت المده عن يومين توصف العلاقة حسب الحالة ولا تحتسب من ايام التغيب الاجازة المرضية أو الاعتيادية أو سبب مؤقت اخر .

2 - المتعطل وسبق له العمل :

هو الفرد (15 سنة فأكثر) القادر على العمل والمهيئ له و يبحث عنه ولا يجده خلال الاسبوع المنتهي بيوم 1997/3/16 وقد سبق له العمل في دولة قطر أو عمل بما أقل من يومين خلال الاسبوع .

3 - متعطل لم يسبق له العمل (متعطل جديد) :

هو الفرد (15 سنة فأكثر) القادر على العمل والمهيئ له و يبحث عنه ولا يجده خلال الاسبوع المنتهي بيوم 1997/3/16 ولم يسبق له العمل في دولة قطر .

4 - الطالب المتفرغ :

هو الفرد (15 سنة فأكثر) المقيد بأحدى المؤسسات التعليمية والمتفرغ كلياً للدراسة والمواظبة بهدف الحصول على شهادة دراسية بصرف النظر عن دوام الدراسة صباحية أو مسائية . ويعتبر المتدرب في معاهد التدريب المهني طالباً متفرغاً .

5 - المتفرغة لاعمال المنزل :

هي الانثى (15 سنة فأكثر) المتفرغة كلياً لادارة منزلها ورعاية الاسرة ولا تتناول أي عمل اخر - العاجز :

هو الفرد (15 سنة فأكثر) غير القادر على العمل نتيجة مرض أو عاهه أو شيخوخة

7 - من لا يعمل ولا يبحث عن عمل :

هو الفرد (15 سنة فأكثر) القادر على العمل ولكنه لا يعمل ولا يبحث عن عمل وليس منتظماً في اي معهد من معاهد الدراسة .
الحالة العملية الرئيسية:

ونقصد بها احدى الحالات الاتية وذلك للافراد المشتغلين أو للمتعطلين الذين سبق لهم العمل .

1 - صاحب عمل :

هو الشخص الذي يعمل لحسابه الخاص ويستخدم في نفس الوقت اخرين بأجر أو دون أجر .

2 - يعمل لحسابه :

الفرد الذي يعمل لحسابه الخاص ولا يستخدم احد ولا يعاونه اي من افراد الاسرة .

3 - يعمل بأجر :

الفرد الذي يعمل لدى الغير سواء كان فرداً أو شركة أو هيئة أو ادارة أو مؤسسة حكومية ويتقاضى اجراً نقدياً أو عينياً نظير ذلك.

4 - يعمل لدى ذويه بدون أجر :

الفرد الذي يعمل لدى الاسرة في نشاط اقتصادي انتاجي بهدف الكسب ولا يتقاضى نظير ذلك اي أجر نقدياً أو عينياً .

التجمع العمالي:

مجموعة من العاملين أو العاملات يقيمون بصفه دائمه في وحدات سكنية وبشكل جماعي ولا يشكلون اسرة أو اسر تعدادية فيما بينهم ولا يقل عددهم عن 7 افراد .
وإذا وجد بالوحدة السكنية عدد يقل عن 7 أفراد فيعاملوا كأسرة أو عدة اسر حسب التعريف .

المسكن العام:

هو مكان مخصص للإقامة الجماعية للأفراد يقيمون فيه لغرض من الاغراض وبصفة مؤقتة في العادة ولا يشكلون اسرة أو اسر تعدادية فيما بينهم بل تجمعهم ظروف التواجد بالمسكن العام وليس لهم مكان إقامة معتاد في قطر أو أقاموا بالمسكن العام بعيداً عن محل إقامتهم المعتاد فترة تزيد عن شهرين سابقين لليلة العد .
وقد تغلب صفه الاستمرار عادة على الإقامة في بعض انواع المساكن العامة مثل المستشفى أو السجن . وقد لا تستغرق الإقامة غير ليلة واحدة أو عدد محدود من الليالي ثم يرحلون بعدها مثل الفندق أو بيت الضيافة .

المنشأة:

مؤسسة أو جزء من مؤسسة تزاوّل في مكان ثابت داخل منطقة جغرافية واحدة نشاطاً اقتصادياً واحداً أو غالباً يباشر النشاط فيها حائز واحد سواء كان شخصاً طبيعياً (فرداً أو مجموعة افراد) أو شخصاً اعتبارياً (شركة أو جهة حكومية) وعلى ذلك فإن المنشأة هي :

- 1 - مكان ثابت .
- 2 - مزاوله نشاط اقتصادي
- 3 - حائز (طبيعي أو اعتباري)

فاذا كانت المنشأة :

- 1 - تزاوّل نشاطها في اكثر من مكان سواء كان واحداً أو متكاملأ أو متماثلاً ولا تتوفر عن كل مكان بيانات منفصلة فتعامل جميع الاماكن داخل حدود المربع كمنشأة واحدة مادام الحائز واحداً .
 - 2 - تزاوّل اكثر من نشاط في مكان واحد أو عدة اماكن داخل حدود المربع وامكن فصل بيانات كل نشاط على حده وكذا عدد المشتغلين لكل نشاط فيعامل كل نشاط على اساس انه منشأة منفصلة .
 - 3 - وفي حالة عدم إمكان الفصل لكل نشاط على حدة فتعامل كلها كمنشأة واحدة ويغلب النشاط الذي تعتبره المنشأة رئيسياً لها .
- ولا يدخل ضمن تعريف المنشأة كل من الباعة المتجولين - سيارات نقل المياه - سيارات نقل الركاب بالاجرة - موقع العمل في تشييد الطرق والبناء - الاكشاك غير الثابتة - المخازن المغلقة التابعة للمنشأة والتي لا يعمل بها مشتغلون .

عدد السكان

رب الاسرة :

وهو احد افراد الاسرة الذي تعتبره الاسرة رئيساً لها بصرف النظر عن القرابه أو الجنس أو السن أو الدخل .
أما في التجمعات العمالية فلا يوجد رب اسرة حيث لا ينطبق على هذه التجمعات تعريف الاسرة العدادي .

العلاقة بررب الاسرة:

وهي صلة القرابه أو العلاقة التي تربط كل فرد من أفراد الاسرة بررب الاسرة كأن تكون زوجه أو زوج ، ابن أو بنت ، اب أو أم ، أخ أو أخت ، قريب آخر ، زوج / زوجة قريب ، ابن / ابنة قريب ، لاقرباه ، عمال وخدم .

صفة الإقامة :

يقصد بصفة الإقامة أحد الحالات التالية :-

1 - حاضر :

وهي حالة فرد الاسرة المقيم عادة في الوحدة السكنية الجاري حصرها والذي بات بها ليله العد (اللحظة صفر من يوم 1997/3/17) .

2 - غائب مؤقتاً :

وهي حالة احد أفراد الاسرة المقيم عادة في الوحدة السكنية الجاري حصرها ولكنه لم يبيت بها ليله العد لاي سبب من الاسباب مثل العمل الليلي بصفة مستمرة أو مؤقتة ، الصيد داخل المياه الاقليمية ، أو العمل ضمن افراد القوات المسلحة داخل حدود الدولة أو أي سبب آخر وكان تغيبه لفترة لا تزيد عن شهرين سابقين لليلة العد .

3 - متزوج باخرى :

وهي حالة فرد الاسرة المتزوج بأكثر من زوجة ولم يبيت ليلة العد مع الاسرة في الوحدة السكنية الجاري بها العد ، بل بات في الوحدة السكنية الاخرى .

الالتحاق بالدراسة:

ويقصد به حالة الفرد من حيث التحاقه بأحدى المؤسسات التعليمية النظامية بهدف الحصول على مؤهل وذلك بصرف النظر عن دوام الدراسة في الصباح أو المساء . والشخص إما أن يكون :-

1 - ملتحقاً حالياً :

بمعنى انتظامه بالدراسة صباحياً أو مسائياً أو بالانتساب بنية الحصول على مؤهل تعليمي . ولا يعتبر ملتحقاً الشخص الذي يتدرب في أحد مراكز أو معاهد التدريب المهني أو غيرها .

2 - التحق وترك ولم يتخرج :

هو الشخص الذي التحق بالدراسة في احد المعاهد التعليمية ، ولكنه تركها في احدى المراحل التعليمية دون ان يحصل على المؤهل التعليمي لها .

3 - التحق وتخرج :

هو الشخص الذي التحق بالدراسة النظامية في احدى المراحل التعليمية وانتهى بنجاح وحصل على المؤهل التعليمي لها .

4 - لم يدخل المدرسة ابداً :

وهي حالة الشخص الذي لم يسبق ابداً ان قيد اسمه في احدى المؤسسات التعليمية المعترف بها بنية الحصول على مؤهل تعليمي .

5 - متدرب :

هو الشخص المنتظم في التدريب باحد معاهد التدريب المهني .

أخر صف ومرحلة:

ويقصد بها آخر صف ومرحلة وصل اليها الشخص الملتحق حالياً وآخر صف ومرحلة اتمها من ترك الدراسة ولم يتخرج وذلك وفقاً للنظام الحكومي القطري . أما الانظمة التعليمية المختلفة في مراحلها وصفوفها عن

المهنة الرئيسية:

يقصد بالمهنة الرئيسية نوع العمل الذي يقوم به الفرد بصرف النظر عن النشاط الاقتصادي للمنشأة التي يعمل فيها أو حالته العملية وذلك خلال الاسبوع المنتهي بيوم 1997/3/16 . أما بالنسبة للمتعمّل الذي سبق له العمل فالمهنة هي آخر عمل مارسه قبيل تعطله . والمتعمّل الذي لم يسبق له العمل ليس له مهنة لانه لم يمارس عملاً يؤهله لاكتساب مهنة معينة .

النشاط الاقتصادي

وهو نوع العمل الذي تمارسه المنشأة التي يعمل بها الفرد بغض النظر عن مهنته أو حالته العملية . واذا كان الشخص يمارس عمله في أكثر من منشأة فيكتب اسم النشاط الذي تمارسه المنشأة التي يعلن أو يصرح بها . وفي حالة كون المنشأة تمارس أكثر من نشاط اقتصادي واحد فيترك للفرد تحديد النشاط الاقتصادي الرئيسي للمنشأة .

والمشتغلون خارج المنشآت كالبائع المتجول أو سائق سيارة نقل ركاب بالاجرة وغيرهم فيحدد النشاط الاقتصادي الرئيسي لهم بنوع العمل الذي مارسوه خلال الاسبوع . أما المتعمّل الذي سبق له العمل فنشاطه الاقتصادي هو نشاط آخر منشأة أو آخر عمل كان يعمل به قبل تعطله . ولا يدون للمتعمّل الذي لم يسبق له العمل أي بيانات عن النشاط الاقتصادي .

القطاع:

ونعني به القطاع الذي تنتمي اليه المنشأة وهي :

1 - ادارة حكومية :

المنشآت الحكومية التي تمارس نشاطاً ادارياً أو خدمياً . مثل الوزارات ، المدارس الحكومية ، المراكز الصحية الحكومية ، المستشفيات الحكومية .

2 - مؤسسة أو شركة حكومية :

وتضم الشركات التي تمارس نشاطاً إنتاجياً وتملك الحكومة رأسمالها بالكامل مثل (شركة قطر لصيد الاسماك ، المؤسسة القطرية العامة للبتروول ...)

3 - المختلط :

وهو القطاع الذي يضم المنشآت التي تساهم الحكومة في رأسمالها مع جهة اخرى سواء كانت هذه الجهة وطنية (مثل بنك قطر الوطني) أو اجنبية مثل (شركة طيران الخليج) .

4 - الخاص :

يضم المنشآت التي يملكها فرداً أو مجموعة افراد سواء كانوا قطريين أو غير قطريين وسواء كانوا اشخاصاً طبيعيين أو اعتباريين .

5 - دبلوماسي / دولي / اقليمي :

وتشمل المنشآت التي تمارس نشاطاً دبلوماسياً أو قنصياً لدول اخرى وتلك

التي تتبع لمنظمات اقليمية أو دولية .

6 - القطاع المتري :

ويشمل جميع الذين يعملون في المنازل لدى الاسر بأجر سواء أكانو ذكوراً ام اناثاً مثل الخدم - الطهاة - السائقون - عمال الحدائق .

قواعد تقنية الأخطاء

سجل استمارة الاسرة والظروف السكنية نموذج رقم (4 ت.س)

تعريف :

تم تقسيم قواعد المراجعة الآلية للاستمارة (4 ت.س)

1 - المستوى الأول (المدى) :

- عبارة عن مجموعة من القواعد الخاصة بتنقية بيانات حدود الحقول ، كل حقل على حده وذلك طبقاً للقيم المحددة لكل حقل والموضحة في جداول الحدود التالية .

- اذا وجد خطأ من هذا النوع في احد الحقول - اى انه خارج مدى القيم المحددة له يتم طباعة السطر واسفل الحقل مميز (٥) حيث يدل على وجود خطأ في قيم الحقل اعلاه - وفي هذه الحالة لا تستكمل الاختبارات التالية (المستوى الثاني) الا بعد تصحيح خطأ المستوى الأول .

2 - المستوى الثاني (العلاقات) :

- عبارة عن مجموعة من العلاقات بين أكثر من حقل ويجرى هذا الاختبار للتأكد من منطقية البيانات وربطها معا وتسمى بالاختبارات المنطقية للبيانات . ويتم اختبار هذا المستوى بعد الانتهاء من اختبارات المستوى الأول والتأكد من صحة المدى .

- اذا وجد خطأ باحدى العلاقات تطبع بيانات السطر الذي به خطأ واسفلها رسالة أو أكثر توضح نوع العلاقة التي بها خطأ .

- ويكتفي بطبع اربع رسائل لكل سطر - واذا زادت الاخطاء للسطر الواحد عن الاربعه يراجع السطر بالكامل .

3 - المستوى الثالث (العلاقات العامة) :

- عبارة عن مجموعة من الصوابط والعلاقات العامة للأسرة الواحدة ، حيث يتم في هذا النوع من الاختبار التأكد من :-

1 - وجود الظروف السكنية لكل اسرة .

2 - وجود رب اسرة واحد لكل اسرة .

3 - وجود ملخص افراد الاسرة .

- وعند اكتشاف مثل هذا النوع من الاخطاء تطبع مجموعة من الرسائل تفسر سبب الخطأ .

- ويمكن طبع بيان تفصيلي للأفراد اذا تعذر اكتشاف الخطأ .

رسائل الأخطاء:

- يتم طباعة البيانات الاشارية للأسرة التي توجد بها أخطاء في اى مستوى من المستويات الثلاثة اعلا كل صفحة وذلك كالآتي :-

وهي : البلدية - المنطقة - رقم الدفتر - رقم مجال العد - المربع - المبنى - المدخل التعدادي - مسلسل الوحدة السكنية - مسلسل الاسرة .

- ثم تطبع بيانات جميع حقول السطر به أخطاء بداية من الرقم المسلسل للفرد مع توضيح رسائل نوع الخطأ وذلك على اسطر متتالية .

- وفي حالة وجود أكثر من اربع اخطاء بالسطر لاداعي لكتابة اشارات نوع الخطأ لما يزيد عن اربعة ويكتفى بكتابة عبارة (راجع السطر بالكامل) .

خاصية مدخلي البيانات عند ادخال بيانات الاستمارة (4 ت.س)

1 - قبل ادخال الحقل (14) يتم اختبار .

أ - اذا كانت الجنسية (ق) يتم ادخال الحقل (14) ثم الحقل (16) .

ب - اذا كانت الجنسية (غ.ق) يتم ادخال الحقل (15) ثم الحقل (16) .

2 - بعد ادخال الحقل (16) يتم عمل اختبار .

أ - اذا كان العمر أقل من (5) سنوات تنتهي بيانات هذا الفرد - ثم العودة الى بيانات فرد آخر جديد .

ب - اذا كان العمر (5) سنوات فأكثر والجنسية (ق) تتم ادخال بيانات الحقول (17,18,19) ثم الانتقال الى الحقل (20) .

ج - اذا كان العمر (5) سنوات فأكثر والجنسية (غ.ق) يتم الانتقال الى الحقل (20) مباشرة .

3 - قبل ادخال الحقل (20) يتم عمل اختبار .

أ - اذا كان العمر اقل من (10) سنوات تنتهي بيانات هذا الفرد ثم العودة الى بيانات فرد آخر جديد .

ب - اذا كان العمر (10) سنوات فأكثر يتم ادخال بيانات هذا الحقل ثم الانتقال الى الحقل (21) .

4 - قبل ادخال بيانات الحقل (21) يتم عمل اختبار .

أ - اذا كان العمر اقل من (15) سنة تنتهي بيانات هذا الفرد ثم العودة الى بيانات فرد آخر جديد .

ب - اذا كان العمر (15) سنة فأكثر يتم تسجيل قيمة هذا الحقل .

5 - بعد ادخال بيانات الحقل (21) يتم عمل اختبار .

أ - اذا كانت قيمة الحقل (21) = (1) أو (2) يتم ادخال بيانات الحقول من (22) حتى (26) ثم الحقل (27) .

ب - اذا كانت قيمة الحقل (21) < 2 يتم الانتقال الى الحقل (27) مباشرة .

6 - بعد ادخال الحقل (27) يتم عمل اختبار .

أ - اذا كانت قيمة الحقل (27) = 1 تنتهي بيانات هذا الفرد ثم العود الى بيانات فرد جديد .

ب - اذا كانت قيمة الحقل (27) = 2 وكان الجنس = 1 (ذكر) والديانة = 1 (مسلم) يتم الانتقال الى الحقل (28) حتى (29) .

ج - اذا كانت قيمة الحقل (27) = 2 أو 3 أو 4 وكان الجنس = 2 (أنثى) يتم الانتقال الى الحقل (29) مباشرة .

د - اذا كانت قيمة الحقل (27) = 2 وكان الجنس = 1 (ذكر) والديانة = 1 يتم الانتقال الى الحقل (29) مباشرة .

هـ - اذا كانت قيمة الحقل (27) = 3 أو 4 وكان الجنس = 1 (ذكر) يتم الانتقال الى الحقل (29) مباشرة .

7 - بعد ادخال الحقل (29) يتم عمل اختبار .

أ - اذا كان النوع ذكر أو الجنسية (غ.ق) تنتهي بيانات هذا الفرد ثم العودة لبيانات فرد آخر جديد .

ب - اذا كان النوع انثى = 2 والجنسية (ق) وقيمة الحقل (27) = 2 أو 3 أو 4 يتم الانتقال الى الحقول من (31) حتى الحقل (39) .

8 - يتم حساب العمر عند الادخال .

يتم طرح تاريخ الميلاد من 1997/3 ويؤخذ عدد السنوات الصحيحة .

ملحق رقم (6)

قواعد المراجعة الآلية لتنقية الاخطاء

سجل رقم (4 ت.س)

رمز الخطأ	شرح وتوضيح نوع العلاقات
(19,18,9)	<p>إذا كانت المرحلة = 2 (اعدادي) يكون الصف = (1 الى 3) .</p> <p>إذا كانت المرحلة = 3 (ثانوي) يكون الصف = (1 الى 3) .</p> <p>إذا كانت المرحلة = 4 (دون الجامعة) يكون الصف = (1 الى 3) .</p> <p>إذا كانت المرحلة = 5 أو 6 يكون الصف = (7) .</p> <p>إذا كانت المرحلة = 1 (ابتدائي) والصف = 1 فلا يقل العمر عن 5 سنوات.</p> <p>إذا كانت المرحلة = 1 (ابتدائي) والصف = 2 فلا يقل العمر عن 6 سنوات.</p> <p>إذا كانت المرحلة = 1 (ابتدائي) والصف = 3 فلا يقل العمر عن 7 سنوات.</p> <p>إذا كانت المرحلة = 1 (ابتدائي) والصف = 4 فلا يقل العمر عن 8 سنوات.</p> <p>إذا كانت المرحلة = 1 (ابتدائي) والصف = 5 فلا يقل العمر عن 9 سنوات.</p> <p>إذا كانت المرحلة = 1 (ابتدائي) والصف = 6 فلا يقل العمر عن 10 سنوات.</p> <p>إذا كانت المرحلة = 2 (اعدادي) والصف = 1 فلا يقل العمر عن 11 سنوات.</p> <p>إذا كانت المرحلة = 2 (اعدادي) والصف = 2 فلا يقل العمر عن 12 سنوات.</p> <p>إذا كانت المرحلة = 2 (اعدادي) والصف = 3 فلا يقل العمر عن 13 سنوات.</p> <p>إذا كانت المرحلة = 3 (ثانوية) والصف = 1 فلا يقل العمر عن 14 سنوات.</p> <p>إذا كانت المرحلة = 3 (ثانوية) والصف = 2 فلا يقل العمر عن 15 سنوات.</p> <p>إذا كانت المرحلة = 3 (ثانوية) والصف = 3 فلا يقل العمر عن 16 سنوات.</p> <p>إذا كانت المرحلة = 4 (دون الجامعة) والصف = 1 فلا يقل العمر عن 16 سنوات.</p> <p>إذا كانت المرحلة = 4 (دون الجامعة) والصف = 2 فلا يقل العمر عن 17 سنوات.</p> <p>إذا كانت المرحلة = 4 (دون الجامعة) والصف = 3 فلا يقل العمر عن 18 سنوات.</p> <p>إذا كانت المرحلة = 5 أو 6 يكون الصف (7) في الحقل (17) .</p> <p>حقل (20) الحالة التعليمية :</p> <p>إذا وجدت قيمة في هذا الحقل - يلزم أن يكون العمر = (10) سنوات فأكثر.</p> <p>إذا لم توجد قيمة - يلزم أن يكون العمر اقل من (10) سنوات (عكسية) .</p> <p>قيمة هذا الحقل يلزم وجودها في دليل الحالة التعليمية والتخصص.</p> <p>إذا كانت المرحلة = ابتدائي في الحقل (19) فتكون الحالة التعليمية في الحقل (20) امسى أو يقرأ ويكتب .</p> <p>إذا كانت المرحلة = اعدادي في الحقل (19) فيكون المؤهل ابتدائي في الحقل (20) .</p>
(20,9)	<p>إذا وجدت قيمة في هذا الحقل - يلزم أن يكون العمر = (10) سنوات فأكثر.</p>
(20,19)	<p>قيمة هذا الحقل يلزم وجودها في دليل الحالة التعليمية والتخصص.</p>

رمز الخطأ	شرح وتوضيح نوع العلاقات
(14,10,9)	<p>حقل (14) مكان الإقامة في مارس 1986 للقطريين :</p> <p>إذا وجد قيمة في هذا الحقل - يلزم أن تكون الجنسية (ق) - ولا يقل العمر عن (11) سنة.</p> <p>إذا لم توجد قيمة - يلزم أن تكون الجنسية (غ.ق) - أو تكون الجنسية (ق) والعمر أقل من (11) سنة .</p>
(10,15)	<p>حقل (15) مدة الإقامة في قطر لغير القطريين :</p> <p>إذا وجدت قيمة في هذا الحقل - يلزم أن تكون الجنسية (غ.ق) .</p>
(9,15)	<p>إذا وجدت قيمة يجب أن لا تزيد عن العمر .</p>
(17,10,9)	<p>حقل (16) العاهات :</p> <p>قيمة هذا الحقل من (1 الى 9) أو "-" .</p> <p>إذا وجدت عاهة يجب ان تناسب مع المهنة (ان وجدت)</p>
(19,18,17)	<p>حقل (17) الالتحاق بالدراسة للقطريين:</p> <p>إذا وجدت قيمة في هذا الحقل- يلزم أن تكون الجنسية (ق)- وأن يكون العمر (5) سنوات فأكثر</p> <p>إذا لم توجد قيمة - يلزم أن تكون الجنسية(غ.ق) - أو العمر اقل من (5) سنوات للجنسية (ق) .</p>
(17,18,19)	<p>إذا كانت قيمة هذا الحقل (17) = "-" يلزم ان يكون الحقل (18) = "-" والحقل (19) = "-"</p> <p>إذا كانت القيمة < 2 - فلا توجد بيانات في الحقول (18) و (19) .</p> <p>إذا كانت القيمة = (1) أو (2) - يلزم وجود بيانات في الحقول (18) و (19) .</p> <p>إذا كانت القيمة = 9 يكون حقل (18) = 9 وحقل 19 = (9) .</p>
(18,17)	<p>حقل (18) الصف : خاص بالجنسية (ق) :</p> <p>إذا وجدت قيمة في هذا الحقل - يلزم وجود (1) أو (2) في الحقل (17) .</p> <p>إذا لم توجد قيمة - يلزم أن تكون قيمة الحقل (17) < (2) أو العمر اقل من (5) سنوات للجنسية (ق) أو الجنسية (غ.ق) .</p>
(19,18)	<p>حقل (19) المرحلة خاص بالجنسية (ق) :</p> <p>إذا وجدت قيمة في هذا الحقل - يلزم وجود قيمة في الحقل (18) .</p> <p>إذا لم توجد قيمة في هذا الحقل - فلا توجد قيمة في الحقل (18) .</p> <p>ملاحظات :</p> <p>إذا كانت المرحلة = 1 (ابتدائي) يكون الصف = (1 الى 6) .</p>

رمز الخطأ	شرح وتوضيح نوع العلاقات
(31-29,10,9)	إذا كان العمر (5) سنوات وأقل من (10) : توجد بيانات في (17-19) إذا كانت الجنسية قطري. إذا كان العمر أقل من (10) سنوات والجنسية غير قطرية فلا توجد بيانات في الحقول من (39) (-17) . عند حساب العمر يطرح تاريخ الميلاد من 1997/3 - ويكون بالسنوات الصحيحة. إذا كانت القيمة (10) سنوات فأكثر يلزم وجود قيمة في الحقل (20) . إذا كان العمر أقل من (15) سنة فلا توجد بيانات في الحقول من (21) الى (39) . إذا كانت القيمة = (15) سنة فأكثر يلزم وجود قيمة في الحقل (21) ، (27) . إذا كان العمر (15) سنة فأكثر - والجنس (2) - والجنسية (قطرية) والحالة الزوجية حقل (27) < 1 يلزم وجود بيانات في الحقول من (31) الى (39) . حقل (10) الجنسية : يجب أن تكون القيمة ضمن دليل الجنسيات.
(9-7)	إذا كانت الجنسية (ق) يلزم وجود قيمة في الحقل (2) رمز القبيلة.
(20-9)	إذا كانت الجنسية (غ) قطري) فلا توجد قيمة في الحقل (2) رمز القبيلة.
(39-21,9)	إذا كانت الجنسية (ق) - وكان العمر = (11) سنة فأكثر يلزم وجود قيمة في الحقل (14) مكان الإقامة للقطريين في سنة 86
(27,9)	إذا كانت الجنسية (غ.ق) - يلزم وجود قيمة في الحقل (15) - ولا توجد قيمة في (14) .
(10,2)	إذا كانت الجنسية (ق) فلا توجد قيمة في الحقل (2) رمز القبيلة.
(15,10)	إذا كانت الجنسية (ق) فلا توجد قيمة في الحقل (15) مدة الإقامة في قطر.
(14,10,9)	إذا كانت الجنسية (ق) - وكان العمر = (11) سنة فأكثر يلزم وجود قيمة في الحقل (14) مكان الإقامة للقطريين في سنة 86
(15,10)	إذا كانت الجنسية (غ.ق) - يلزم وجود قيمة في الحقل (15) - ولا توجد قيمة في (14) .
(19-17,10)	إذا كانت الجنسية (غ.ق) فلا توجد بيانات في الحقول (17) الى (19) على الاطلاق.
(39-31,10)	إذا كانت الجنسية (غ.ق) فلا توجد بيانات في الحقول (31) الى (39) على الاطلاق.
(39-31,27,10,9,5)	إذا كانت الجنسية (ق) والجنس = (2) اثنى - والعمر = (15) سنة فأكثر - والحالة الزوجية < 1 فانه يلزم وجود بيانات في الحقول من (31) الى (39) . حقل (11) رقم البطاقة الشخصية :
(11,8)	الخانة الثانية والثالثة من الشمال يجب ان تساوي سنة الميلاد ، الخانات الرابعة والخامسة والسادسة من الشمال يجب ان تتطابق مع دليل جنسية البطاقة الشخصية المناظر للجنسية المدونة في حقل(10) حقل (12) مكان الميلاد :
	يجب أن تكون قيمة هذا الحقل ضمن دليل المناطق - والجنسيات لجميع الأفراد.
	حقل (13) مكان الإقامة المعتاد السابق :
	يجب أن تكون قيمة هذا الحقل ضمن دليل المناطق - والجنسيات لجميع الأفراد.

رمز الخطأ	شرح وتوضيح نوع العلاقات
(3,1)	حقل (1) مسلسل الفرد : مسلسل الفرد يبدأ بالرقم (1) - ولا يتكرر في الأسرة الواحدة - ولا توجد فيه سواقات (خاص برب الأسرة) . حقل (2) رمز القبيلة :
(10,2)	إذا كانت قيمة الحقل (2) رمز القبيلة أكبر من الصفر يجب أن تكون الجنسية قطرية. إذا كانت القيمة (2) رمز القبيلة "----" تكون الجنسية غ.قطرية.
(3,1)	حقل (3) العلاقة برب الأسرة : يلزم وجود الرمز (1) (العلاقة برب الأسرة) في السطر الأول من الأسرة ولا يتكرر هذا الرمز في الأسرة الواحدة .
(21,10,9,3)	إذا كانت العلاقة برب الأسرة = (0) (عمال أو خدم) والعمر (15) سنة فأكثر والجنسية غير قطرية تكون العلاقة بقوة العمل مشغول (1).
(27,3)	إذا كانت العلاقة برب الأسرة = (2) أو 4 أو 7 تكون الحالة الزوجية < 1 حقل (4) صفة الإقامة :
(5,4)	إذا كانت صفة الإقامة = 3 يكون الجنس = 1 .
(4,3)	إذا كانت قيمة الحقل = (3) متزوج بأخرى يكون الجنس = (1) ذكر ويلزم وجود بيانات في الحقول (27) الى (29) - ولا توجد بيانات في الحقول (30) الى (39) . حقل (5) الجنس :
(39-31,5)	إذا كانت قيمة الحقل = (1) (ذكر) : فلا توجد بيانات في الحقول من (31) الى (39) .
(28,5)	إذا كانت القيمة = 2 فلا توجد بيانات في الحقل (28) . حقل (6) الديانة :
(28,6)	إذا كانت القيمة < (1) فلا توجد بيانات في الحقل (28) . حقل (7 و 8) تاريخ الميلاد :
(9,8,7)	تاريخ الميلاد يجب أن يكون أقل أو = 1997/3 .
(11,8)	سنة الميلاد يجب أن تتساوى مع الخانة الثانية والثالثة من البطاقة الشخصية. حقل (9) العمر :
(39-17,9)	إذا كان العمر أقل من (5) سنوات فتكون جميع الحقول من (17-39) بها "-"
(17-10,9)	إذا كان العمر (5) سنوات فأكثر - والجنسية (ق) يلزم وجود قيمة في الحقل (17) .
(39-20,9)	إذا كان العمر أقل من (10) سنوات فلا توجد بيانات في الحقول من (20) الى (39) .

استمارة 4 ت.س

رمز الخطأ	شرح وتوضيح نوع العلاقات
(28,27)	إذا كانت القيمة = (2) وكانت الديانة حقل = (6) = (1) مسلم - وكان الجنس حقل = (5) = (1) ذكر - يلزم وجود قيمة في الحقل (28) . إذا كانت الجنسية (ق) - والجنس انثى - وقيمة الحقل (27) < 2 - يلزم وجود بيانات في الحقول من (31) الى (39) . حقل (28) عدد الزوجات بالعصمة:
(5,28)	إذا وجدت قيمة في هذا الحقل - يلزم ان تكون في المدى (من 1 الى 4) . إذا وجدت قيمة - يلزم ان يكون العمر (15) سنة فأكثر - وان تكون الديانة مسلم - وان يكون حقل (27) = (2) - وان يكون الجنس = (1) ذكر .
(6,28)	إذا لم توجد قيمة في هذا الحقل - يكون العمر اقل من (15) - او قيمة الحقل (27) لا تسلوى (2) - او الجنس حقل (5) = (2) انثى - او الديانة حقل (6) لا يساوي (1) علاقة عكسية. حقل (29) العمر عند اول زواج :
(29,27,9)	إذا لم توجد قيمة في هذا الحقل - يلزم ان يكون العمر اقل من (15) سنة . او قيمة الحقل = (27) = (1) . إذا وجدت قيمة - يلزم ان لا تزيد هذه القيمة عن العمر الحالي - ولاتقل القيمة عن (15) سنة حقل (31) الى (39) بيانات الخصوبة:
(31,29,9)	الحقول من (31) الى (39) - تكون بها بيانات . اذا كانت الجنسية (ق) - والجنس = (2) انثى - والعمر (15) سنة فأكثر - قيمة الحقل (27) < (1) . إذا لم توجد بيانات في الحقول من (31) الى (39) معناه أن العمر اقل من (15) سنة - او الجنسية (غ.ق) - أو الجنس = (1) ذكر - أو قيمة الحقل (27) = (1) (عكسية) .
(32,31)	إذا وجدت قيمة في حقل (31) - يلزم ان تكون اقل من العمر الحقيقي ب (15) سنة . مجموع حقل (32) + حقل (33) لا يزيد عن (16) . مجموع حقل (34) + حقل (35) لا يزيد عن (16) . مجموع حقل (36) + حقل (37) لا يزيد عن (4) . مجموع حقل (38) + حقل (39) لا يزيد عن (4) . العمر الحقيقي - العمر عند اول زواج <= مدة الحياة الزوجية. مجموع الحقول (34 + 35) يجب ان لا يزيد عن قيمة الحقول (32 + 33)

استمارة 4 ت.س

رمز الخطأ	شرح وتوضيح نوع العلاقات
	مجموع الحقول (36 + 37) يجب ان لا يزيد عن قيمة الحقول (32 + 33). مجموع الحقول (38 + 39) يجب ان لا يزيد عن قيمة الحقول (63 + 37) ضوابط عامة للأسرة : يجب وجود سجل واحد للظروف السكنية لكل أسرة - ولا يتكرر داخل المربع الواحد. يجب وجود رب أسرة : لكل أسرة - ولا يتكرر داخل الاسرة الواحدة. يجب وجود جدول ملخص افراد الأسرة لكل أسرة. ان يكون رقم مسلسل الفرد لرب الأسرة رقم (01) . جدول ملخص افراد الأسرة : شمول بيانات أفراد الأسرة. المجموع الاجمالي لكل أسرة - يجب ان يتساوى مع مسلسل آخر فرد في الاسرة. مجموع الذكور القطريين يجب ان يتساوى مع عدد الذكور ذات الجنسية القطرية في الاسرة. مجموع الاناث القطريات يجب ان يتساوى مع عدد الاناث ذات الجنسية القطرية في الاسرة. مجموع الذكور غير القطريين يجب ان يتساوى مع عدد الذكور ذات الجنسية غير القطرية في الاسرة مجموع الاناث غير القطريات يجب ان يتساوى مع عدد الاناث ذات الجنسية غير القطرية في الاسرة كل حقل في جدول الملخص (مجموع) يجب ان يساوى مجموع (ذكور + اناث) قيمة حقل عدد النساء القطريات (في الملخص) يجب ان يساوى عدد الاسطر الموجود في جدول بيانات الخصوبة لكل أسرة. قيمة حقل عدد الوفيات (في الملخص) يجب ان يتساوى مع عدد الاسطر الموجود في جدول الوفيات لكل أسرة.

ج - حقول جدول الوفيات .

رقم الحقل	اسم الحقل	حدود الحقول		غير ميين
		اكبر قيمة	اصغر قيمة	
١	مسلسل الفرد	٩	١	
٢	الجنس	٢	١	
٣	العمر	٩٨	٠٠	٩٩
٤	الجنسية	من دليل الجنسيات		

د - حقول جدول ملخص بيانات الأسرة .

رقم الحقل	اسم الحقل	حدود الحقول		غير ميين
		اكبر قيمة	اصغر قيمة	
-	عدد الذكور القطريين	٩٩	٠٠	
-	عدد الإناث القطريات	٩٩	٠٠	
	مجموع القطريين	٩٩	٠٠	
	عدد الذكور غير القطريين	٩٩	٠٠	
	عدد الإناث غير القطريات	٩٩	٠٠	
	مجموع غير القطريين	٩٩	٠٠	
	مجموع الذكور في الأسرة	٩٩	٠٠	
	مجموع الإناث في الأسرة	٩٩	٠٠	
	مجموع أفراد الأسرة	٩٩	٠٠	
	عدد الوفيات في الأسرة	٠٥	٠٠	
	عدد النساء القطريات المتزوجات في الأسرة	١٠	٠٠	

رقم الحقل	اسم الحقل	حدود الحقول		غير مبين
		اصغر قيمة	اكبر قيمة	
١	رمز البلدية	٠١	١٠	
٢	رمز المنطقة	٠١	٩٨	
٣	رقم السجل (الدفتري)	٠١	٢٥٠	
٤	رقم مجال العد	٠١	٩٨	
٥	رقم المربع	٠٠١	١٠٢	
٦	رقم تعداد المبنى	٠٠١	٩٩٩	
٧	رقم المدخل	١	٩	
٨	رقم مسلسل الوحدة السكنية	٠٠١	٩٩٩	
٩	رقم مسلسل الاسرة	٠٠١	٩٩٩	
١٠	رقم الشارع	٠٠١	٩٩٩	
١١	رقم البلدية للمبني	٠٠١	٩٩٩	
١٢	التركيب العائلي	٠٠	٣٥	
١٣	نوع الوحدة السكنية	٠	٩	
١٤	نوع حيازة المسكن	١	٦	٩
١٥	نوع الوقود	١	٥	٩
١٦	عدد الحجرات	٠١	٣٠	٩٩
١٦	عدد الحمامات	١	٨	٩
١٦	عدد المطابخ	١	٨	٩
١٧	عدد التلفزيونات	"_"	٨	٩
١٧	عدد الفيديو	"_"	٨	٩
١٧	عدد الكيبيل	"_"	٨	٩
١٧	عدد الافران	"_"	٨	٩
١٧	عدد الثلاجات	"_"	٨	٩
١٧	عدد الغسالات ملابس	"_"	٨	٩
١٧	عدد الغسالات صحون	"_"	٨	٩
١٧	عدد الكمبيوتر	"_"	٨	٩
١٧	عدد الهاتف العادي	"_"	٨	٩
١٧	عدد الهاتف النقال	"_"	٨	٩
١٧	عدد البليب	"_"	٨	٩
١٧	عدد السيارات الخاصة	"_"	٨	٩
١٧	عدد سيارات النقل	"_"	٨	٩
١٧	عدد التكييف المركزي	"_"	٨	٩
١٧	عدد التكييف السبليت	"_"	٨	٩
١٧	عدد التكييف الشباك	"_"	٨	٩
١٨	رقم الصفحة	٠١	٦٠	٩

رقم الحقل	اسم الحقل	حدود الحقول		غير مبين
		اصغر قيمة	اكبر قيمة	
١	مسلسل الفرد	٠١	٩٩	
٢	رمز القبيلة	-	٩٩٩	
٣	العلاقة برب الاسرة	٠	٩	
٤	صفة الاقامة	١	٣	
٥	الجنس	١	٢	
٦	الديانة	١	٣	٩
٧	الشهر	---	١٢	
٨	السنة	--	٩٧	
٩	العمر	٠٠	٩٨	٩٩
١٠	الجنسية	من دليل الجنسيات		
١١	البطاقة الشخصية	-----	٩٩٩٩٩٩٩٩٩٩٩٩	
١٢	مكان الميلاد	من دليل الجنسيات		
١٣	مكان الإقامة المعتاد	من دليل الجنسيات		
١٤	مكان الإقامة للمعتاد للقطريين ٨٦	من دليل الجنسيات		
١٥	مدة الإقامة في قطر	--	٩٨	٩٩
١٦	رمز العاهات	-	٨	
١٧	رمز الالتحاق	-	٥	٩
١٨	رمز الصف	-	٧	٩
١٩	رمز المرحلة	-	٦	٩
٢٠	رمز الحالة التعليمية	من دليل الحالة التعليمية		
٢١	رمز العلاقة بقوة العمل	-	٧	
٢٢	الحالة العلمية الرئيسية	-	٥	٩
٢٣	رمز المهنة	من دليل المهن		
٢٥	رمز النشاط	من دليل النشاط الاقتصادي		
٢٦	القطاع	-	٦	٩
٢٧	الحالة الزوجية	-	٤	
٢٨	عدد الزوجات في العصمة	-	٤	٩
٢٩	العمر عند اول زواج	--	٦٠	٩٩
٣١	مدة الحياة الزوجية	---	٩٨	٩٩
٣٢	اجمال المواليد من الذكور	---	١٦	٩٩
٣٣	اجمال المواليد من الإناث	---	١٦	٩٩
٣٤	الباقون علي قيد الحياة من الذكور	---	١٦	٩٩
٣٥	الباقون علي قيد الحياة من الإناث	---	١٦	٩٩
٣٦	المواليد أحياء من الذكور خلال ٩٦	-	٥	٩
٣٧	المواليد أحياء من الإناث خلال ٩٦	-	٥	٩
٣٨	الباقون علي قيد الحياة من الذكور	-	٥	٩
٣٩	الباقون علي قيد الحياة من الإناث	-	٥	٩



مطابع الراية - قطر

رقم الإيداع بدار الكتب القطرية : ١٩٩٩ / ٢٤

الرقم الدولي (ردمك) : ٥ - ٧٦ - ٢٢ - ٩٩٩٢١